La mort de M. H. Bogny, employé principal à la gare d'Amiens

La famille du malheureux ne se rallie pas à la thèse de l'accident

Dans nos éditions du Pas-de-Calais nous avons signale la mort accidentelle de M. Ernest Bogny, âge de 56 ans, employé principal à la gare d'*Amiens*.

A ce sujet un de nos confrères signalait hier matin qu'un crime mystérieux avait été commis à *Amiens*, qu'un ingénieur de la Compagnie du Chemin de Fer du Nord avait été assommé et jeté à l'eau.

Or, l'enquête confirme notre information d'hier.

M. Aubert, commissaire de police avise sitôt la découverte du cadavre de M. Bogny dans la rivière qui longe la promenade de la Hotoie, a pu établir que l'employé du Chemin de Fer avait fait une chute accidentelle et qu'il s'était noyé.

De plus M. le docteur Cornet qui a examiné le corps a conclu formellement à une mort accidentelle.

Pourquoi ce pourrait être un crime

Amiens, 6. — La famille de M. Bogny, dont le corps a été retrouvé dans les circonstances que l'on sait, se refuse à admettre la thèse de l'accident. L'enquête a établi qu'après sa visite à son propriétaire, M. Bogny s'était rendu en ville où il avait pris livraison dans une imprimerie du centre, de cartes de visite. Puis il avait dû regagner son domicile. Or, son itinéraire ne passe pas par le quartier désert de La Hotoie où fut découvert le corps. De plus, la montre trouvée sur le cadavre était arrêtée à 8 heures, ce qui semble indiquer l'heure de la chute du corps dans l'eau. On ne s'explique pas, si l'on admet la thèse de l'accident, ce que l'employé aurait pu faire à 20 heures dans ce quartier alors qu'il devait rentrer chez lui à 19 heures pour le dîner et que jamais il n'était en retard. Autre argument qui contredit la thèse de l'accident, on comprend mal que, se sentant glisser dans l'eau, M. Bogny ait arraché son col et sa cravate et déchiré ses vêtements. Enfin, l'employé savait nager et il aurait pu vraisemblablement se dégager de la petite rivière dans laquelle il fut trouvé. L'enquête continue.

COUR D'APPEL DE DOUAI

AUDIENCE DU 8 JANVIER 1938

L'odieux criminel de Vimy répond d'un vol

Georges Herbaut, l'assassin de la petite Rachel Renard, de **Vimy**, faisait appel d'un jugement du Tribunal d'**Arras**, le condamnant à 15 jours de prison pour un vol de numéraire commis à **Foncques-Villers**, au préjudice de M. André Dablincourt.

Cette sanction se confondait d'ailleurs avec une autre peine de six mois de prison, prononcée par le Tribunal de Douai, pour vol d'un vélo à **Flines-lez-Raches**.

On se demande pourquoi le sadique avait fait appel. Peut-être recherchait-il une occasion pour s'évader ?

A l'audience, il est très entouré de gendarmes.

M. l'Avocat général Dorly estime que le Tribunal d'Arras s'est montré d'une indulgence excessive à l'égard de cet individu.

C'est l'avis de la Cour qui élève la peine à trois mois de prison et fait perdre au prévenu le bénéfice de la confusion.

Grappilleur à Dunkerque

Un jugement de Dunkerque qui a condamné un nommé Levigouroux à un mois de prison et cinq ans d'interdiction de séjour pour vol de charbon, a été confirmé par la Cour.

Enfants martyrs à Dechy

Le Tribunal de Douai a condamné à six mois de prison et 100 fr. de dommages-intérêts Julien Baquart, de **Dechy**, qui frappa son fils François, âgé de 6 ans, et son ex-femme, Mme Brabant. Celle-ci, sérieusement blessée, fut dans l'impossibilité de travailler durant plus de vingt jours.

Me Jarel plaide devant la Cour en faveur de Baquart et demande une réduction de peine. Le prévenu affirme d'ailleurs que cette peine est injustifiée, Mme Brabant, selon, se serait blessée en tombant.

En raison de la gravité des faits, M. l'Avocat général Dorly requiert la confirmation de la sanction.

Me Delmotte, avocat de la partie civile, insiste sur les menaces proférées par Baquart.

La décision des premiers juges est confirmée.

UN RÉFORMÉ DE GUERRE BRUTALISAIT SA FEMME A BOULOGNE

LA MALHEUREUSE A SUCCOMBÉ ET SON MARI A ÉTÉ INCULPÉ

Il y a une vingtaine d'années, une demoiselle Camille Garcin, dont la vieille mère demeure encore 36, rue Anglaise à **Boulogne**, convolait en justes noces avec un réforme de guerre, M. Jules Bréfort. Six enfants naquirent du ménage, mais seule une fillette de 13 ans, Mireille, est vivante. Le ménage n'était guère uni. Il était parti demeurer rue Carnot, au Portel, et souvent Mme Bréfort, âgée de 43 ans, se plaignait des sévices qu'elle devait endurer. Son mari se livrait en effet sur elle à d'odieuses brutalités. Il y a quelque temps, n'en pouvant plus, elle revint chez sa mère, Mme Vve Garcin. Elle était malade.

Le 23 décembre dernier, après qu'elle eut écrit une lettre évoquant sa triste situation à M. le procureur de la République qui chargeait un juge d'ouvrir une information, elle entra à l'hôpital St-Louis à Boulogne. Son état empira et la malheureuse décédait le 1er janvier. On l'enterra mercredi dernier.

Le Parquet fut informé de ce décès et hier le corps fut exhumé, et en présence des magistrats et de M. Fauconnet, commissaire central, l'autopsie fut pratiquée à la morgue de St-Pierre.

D'après ce que nous avons pu savoir, la mort de Mme Camille Bréfort serait due à une congestion pulmonaire. Néanmoins le mari a été inculpé, cette congestion pouvant être consécutive aux mauvais traitements dont se plaignit, à de multiples reprises, Mme Bréfort.

UN JEUNE BANDIT QUI AVAIT TUÉ UNE FEMME A VERVINS EST ARRÊTÉ

Nous avons relaté hier l'agression dont avait été victime la gérante des Halles Amarica, à Verviers. Son agresseur a été arrêté mercredi. C'était un jeune bandit qui venait de sortir de la prison de Mons, où il avait purgé 14 mois pour vol. S'étant rendu chez un oncle, propriétaire de garnis, il avait voulu payer une certaine dette à l'aide d'un billet de cinquante francs taché de sang.

Le logeur, qui avait remarqué les égratignures que portait son client, avait alerté la police. Arrêté à son domicile, il a été interrogé par le juge d'instruction. Il s'agit d'un nommé Alexandre [illegible] domicilié à Stembert.

UNE GRAVE AFFAIRE DE BANQUEROUTE A HAZEBROUCK

Le déficit serait de l'ordre de plusieurs millions

Une plainte avec constitution de partie civile vient d'être formulée par une banque et une information ouverte par le Parquet d'**Hazebrouck** pour banqueroute à la charge d'un négociant en matériaux de construction de la région. Un jugement de faillite a été rendu à la date du 30 novembre 1937. Le déficit serait de l'ordre de plusieurs millions.

Nous ne nous étendrons pas pour le moment sur cette importante affaire, afin de ne pas gêner l'action de la justice.

Un écho de la remise de la Légion d'Honneur à l'École Technique des Mines de Douai

Lors du banquet, qui suivit la cérémonie de la remise de la Légion d'honneur à l'Ecole technique des Mines de Douai, le 5 décembre dernier, il fut annoncé qu'une certaine quantité de décorations seraient décernées à la date du 1er janvier.

Dans la promotion violette, nous relevons les noms de MM. Fortuné Lecerf, de *Dorignies*, et Gustave Dupuis, de *Roost-Warendin*.

M. Fortuné LECERF, promu officier de l'Instruction Publique

M. Fortuné Lecerf est le chef-réomètre des Mines de l'Escarpelle. Il occupe ce poste depuis 1928.

A sa sortie de l'Ecole des Maîtres-Mineurs, en 1900, il entra dans cette compagnie en qualité de géomètre. Durant vingt-huit années, il a rempli ses fonctions à la satisfaction de la direction, qui porta son choix sur lui, quand il fallut désigner un géomètre en chef.

M. LECERF (Ph Revell)

M. Fortuné Lecerf est administrateur de l'Association Amicale des Anciens Élèves de l'Ecole Technique des Mines et vice-président de ce groupement depuis 1931.

Il est membre du Conseil d'enseignement de l'Ecole depuis 1924.

En 1930, la médaille des Amicales laïques lui fut décernée. Depuis 1927, il était officier d'Académie.

M. Gustave DUPUIS, nommé officier d'Académie

M. Gustave Dupuis, 9, rue Jean Jaurès, à *Roos-Warendin*, est administrateur de la Caisse de Secours des Mines de l'Escarpelle, depuis 1933 et président de cette caisse depuis 1934. En 1923, les mineurs l'avaient désigné comme administrateur du syndicat.

Vice-président, depuis 1927, de l'Amicale des Anciens Elèves de l'Ecole de garçons de Roost-Warendin, il fut le créateur de la bibliothèque populaire. Il est également membre de la Commission des fêtes et voyages de l'Amicale depuis 1920.

La médaille de vermeil des Amicales laïques lui a été décernée en 1931.

UN SEPTUAGÉNAIRE EST TUÉ PAR UN AUTORAIL A MÉRICOURT L'ABBÉ

Un autorail venant de Lille allant vers Paris et roulant à plus de 130 kilomètres à l'heure a happé ce matin vers 10 h. 45 au passage à niveau de **Méricourt-l'Abbé**, un homme qui était en train de ramasser du charbon sur le bord de la voie et qui n'avait pas entendu arriver le convoi.

Le malheureux, projeté par le véhicule fut tué sur le coup. Il s'agit de M. Eugène Jourdoin, âgé de 72 ans, demeurant à **Heilly**. Le vieillard était atteint de surdité. C'est ce qui explique qu'il n'entendit pas arriver l'autorail particulièrement silencieux. Un docteur de Corbie appelé ne put que constater le décès et releva sur le corps du malheureux plusieurs fractures.

L'autorail qui dut s'arrêter, arriva en gare d'Amiens avec un quart d'heure de retard.

LA LOCOMOTIVE DU PARIS-CALAIS PERD UNE ROUE PRÈS DE L'ENTRÉE DU TUNNEL DES TINTELLERIES A BOULOGNE

On aurait pu déplorer hier un grave accident sur la voie Paris-Calais, à deux cents mètres de l'entrée du tunnel des Tintelleries, à **Boulogne**. En effet, le rapide 71, piloté par le chef-mécanicien Muller Léon, un vrai technicien, venait de passer sur le pont de fer et continuait vers le tunnel des Tintelleries, quand soudain la deuxième ruee du boggie avant, de droite, sauta sur le ballast.

Aucun choc n'avait pu laisser présager aux conducteurs du rapide ce qui s'était passé. Fort heureusement, le convoi avait dû ralentir à cause du train 2280 qui avait subi quelque retard. L'accident avait été aperçu par l'aiguilleur de la cabine 9. Une marche anormale impressionna le mécanicien qui stoppa. La roue du bolide était sautée hors des rails et tombée sur le côté de la voie. L'essieu était à blanc et la boîte de graissage détériorée. Au passage à Etaples, dernier arrêt du convoi, rien d'anormal n'avait été constaté.

Les wagons furent ramenés à Boulogne et les ingénieurs de la Compagnie du Nord procédèrent aux constatations. La bande enregistreuse fut placée sous scellés et M. Magnier, ingénieur, entendit le mécanicien et le chauffeur.

Dans l'après-midi, la locomotive fut ramenée au dépôt. On enregistra de gros retards dans la marche des trains.

M. LEBAS, MINISTRE DES P.T.T. A VISITÉ HIER. LE PRÉVENTORIUM DE MONCEAU-SAINT-WAAST ET LE SANATORIUM DE FLIESSIES

Hier jeudi, M. Lebas, ministre des Postes et président du Conseil général du Nord, accompagné du docteur Vielledent, directeur des services d'hygiène du département du Nord, venant du préventorium de Monceau-Saint-Waast, sont arrivés à Avesnes pour y visiter le tribunal civil. Ils furent reçus par M. Couteaux, président du tribunal.

Après une visite assez rapide du Palais, le ministre ainsi que M. Couteaux et le docteur Vielledent se rendirent au sanatorium de Felleries-Liessies pour y visiter l'établissement et se rendre compte des travaux ou des aménagements nécessaires.

La visite inopinée de M. Lebas passa inaperçue. Il n'y eut aucune réception

ROUBAIX

Bureaux : 45, rue de la Gare (Tél. 381-17). — Dépôt de vente : 36, r. du Collège

NOS STAGIAIRES ET BOURSIERS A L'ÉTRANGER

M. MAURICE DUBRULLE EST ÉLU PRÉSIDENT DE LA SOCIÉTÉ D'ENCOURAGEMENT DE ROUBAIX-TOURCOING

La Société d'Encouragement de Roubaix-Tourcoing pour l'envoi de stagiaires et boursiers industriels et commerciaux à l'étranger, a tenu mercredi une réunion, au cours de laquelle M. Charles Florin, président-fondateur de la société, démissionnaire pour raisons de santé, fut par acclamations nommé président honoraire, et M. Maurice Dubrulle, premier vice-président, fut élu président actif.

M. Joseph Wibaux, président de la Fédération industrielle et commerciale de Roubaix-Tourcoing, qui présidait la séance, et M. Maurice Dubrulle, firent tous deux, un très vif éloge du président démissionnaire et rappelèrent toute l'énergie et la persévérance qu'il déploya pour fonder ici cette société appelée à rendre tant de services à la jeunesse laborieuse de notre région et au commerce d'exportation des articles textiles. Ils exprimèrent les regrets de tout le Comité de voir M. Charles Florin obligé de cesser de prendre une part active à la direction d'une œuvre à laquelle depuis seize ans il a donné le meilleur de lui-même. Ces jours derniers, les personnalités qui sont à la tête de la commission ministérielle des stages industriels et commerciaux, à la direction générale de l'enseignement technique, notamment MM. le sénateur Cuminal, H. Luc, directeur général de l'enseignement technique ; Larcher, inspecteur général, avaient également exprimé à M. Charles Florin les mêmes sentiments de regrets et de déférente sympathie.

Dans un rapport succinct, le secrétaire de la Société d'Encouragement, M. Paul Puppinck, retraça l'activité de cette bienfaisante institution au cours de ces seize années écoulées : 35 stagiaires envoyés dans tous les pays du monde acheteurs des articles textiles de Roubaix-Tourcoing ; 7 anciens stagiaires roubaisiens et tourquennois, fixés à l'étranger en qualité de représentants textiles, en République-Argentine, au Brésil, au Chili, en Afrique du Sud, à Madagascar ; 54 boursiers de vacances ou pre-stagiaires à qui a été attribuée une bourse pour effectuer un séjour de vacances en Angleterre, Allemagne et Espagne ; 12 stagiaires étrangers : britanniques, allemands, néerlandais, tchéco-slovaques, patronnés et suivis par la Société durant leur séjour dans notre région pour y apprendre notre langue ; 644.183 fr. dépensés pour les stages proprement dits et 174.000 fr. pour les bourses de pré-stage : telles sont les réalisations de cette œuvre qui a puissamment contribué à développer les affaires d'exportation de nos firmes textiles de Roubaix-Tourcoing, qui a permis à nombre de jeunes gens travailleurs et méritants de notre région d'accéder à des situations enviables grâce à ce complément de formation que donne le séjour à l'étranger et, enfin, qui a constitué un précieux stimulant à l'étude des langues étrangères.

Après la lecture de ce rapport et l'exposé de la situation financière par le trésorier, M. Henri Lepaul, M. Joseph Wibaux, qui avait procédé, il y a seize ans, à l'installation du premier bureau, installa dans leurs fonctions : MM. Charles Florin, président honoraire ; Maurice Dubrulle, président actif ; Joseph Rasson et Jules Horent, vice-présidents ; Henri Lepaul, trésorier ; Paul Puppinck, secrétaire administratif, qui forment le nouveau bureau.

Le Comité reste constitué comme précédemment et comprend : MM. E. Catrice, J. Wattel, F. Lambin, Edouard Motte, Edmond Masurel, Edouard Rasson, Antoine Motte, Alphonse Tiberghien et A. Damez.

Le nouveau président, M. Maurice Dubrulle, que l'assistance remercia vivement de bien vouloir mettre au service de cette belle institution sa compétence, son autorité et son dévouement, donna quelques indications pratiques pour les stages futurs et annonça qu'à fin février aurait lieu un examen-concours pour l'envoi de stagiaires dans les Grandes Antilles et dans les Indes Britanniques.

Les candidats peuvent, dès maintenant, s'inscrire au secrétariat, 3, rue de l'Hôtel-de-Ville, à Roubaix, où toutes indications utiles seront fournies sur les conditions de ces stages, les connaissances requises et les formalités à remplir.

Le président annonça également la création au siège de la Société, d'une commission de placement en faveur des anciens stagiaires et boursiers qui, par suite de circonstances particulières, se trouveraient privés de situation.

La semaine des commerçants du Centre

Demain et les jours suivants semaine annuelle de réclame de l'Union des commerçants du Centre.

C'est à une véritable braderie d'hiver que nous convient ces commerçants. Les ventes de saison et de fin d'année sont terminées, il faut réaliser, faire place nette dans les rayons pour les nouveautés de printemps qui ne tarderont pas à rentrer ; c'est pourquoi la clientèle obtiendra à vil prix les articles de bonne qualité. En plus, pour tenter l'acheteur, les commerçants du Centre offrent de véritables prix bas, articles de séries de grand usage, vendus au prix le plus avantageux.

Cette semaine ed réclame dure du 8 au 16 janvier.

Le Brevet Sportif Populaire

Les organisations ayant passé les épreuves du brevet sportif populaire sous les contrôles de l'U. F. O. L. E. P., le 27 juin dernier au parc municipal des sports de Roubaix, peuvent retirer leurs diplômes à la Fédération des Amicales, 42, rue d'Alsace, à Roubaix.

Billets perdus

Roubaix est décidément la ville des gens distraits... et des gens honnêtes. Il ne se passe plus de jour, en effet, sans qu'on n'égare des billets de banque dans la rue, et fort heureusement il se trouve toujours de braves gens pour les restituer.

Hier, c'est le jeune Polonais Kzeszuth, demeurant rue Rollin, qui a remis au commissariat du 1er arrondissement, une liasse de billets de banque trouvés rue de France.

COLLISION

Jeudi, à 14 h., à l'angle des rues du Grand-Chemin et de l'Alouette, une collision s'est produite entre un tramway de la ligne D-I et une automobile pilotée par M. Maurice Wagnon, 44, boulevard de Fourmies.

PAIEMENT DES CHOMEURS

Le paiement des chômeurs aura lieu le samedi 8 janvier, rue de l'Ermitage, 8 bis, dans l'ordre ci-dessous : 8 h. 30, N. 1 à 3.962 ; 9 h., N. 3.963 à 7.618 ; 9 h. 20, N. 7.619 à 10.242 ; 9 h. 40, N. 10.243 à 13.512 ; 10 h., N. 13.513 à 16.234 ; 10 h. 20, N. 16.235 à 18.858 ; 10 h. 40, N. 18.859 à 21.385 ; 11 h., N. 21.386 à la fin.

POUR LES LOGEURS EN GARNI

M. le commissaire de police, chef de la sûreté, rappelle qu'aux termes de l'arrêté municipal du 1er octobre 1929, les logeurs en garni sont tenus de présenter leur registre de logeurs au commissariat de la sûreté, du 1er au 15 janvier, avec un timbre fiscal de trois francs aux fins de visa.

LE COMITÉ DES FÊTES DU PILE

Le Comité des fêtes du Pile s'est réuni au siège, cinéma du Tilleul, rue Jules-Guesde, aux fins de constituer son nouveau bureau pour 1938.

A la suite d'un vote, celui-ci a été constitué comme suit : président honoraire, M. Wattremez ; président actif, M. Faillie ; président d'honneur M. Derryze ; vice-présidents, MM. Caullery et Rotsaert ; trésorier, M. Caullery ; secrétaire, M. Legrain.

Le Comité fait savoir à la population que les grandes fêtes du Pile auront lieu les 24, 25 et 26 juin 1938. Il rappelle aux commerçants du Sartel et des Trois-Ponts que s'ils veulent participer aux fêtes qui seront organisées, il y a lieu de constituer un comité sans retard, faute de quoi, le comité des fêtes du Pile refuse toute réclamation au sujet de l'organisation des cortèges dans ces deux secteurs.

Adresser toute correspondance à M. Marcel Legrain, 16, rue d'Antoing.

Sociétés et Comités

76e SECTION DES ANCIENS SOUS-OFFICIERS. — Ce soir à 20 h., Café de la Rotonde, réunion mensuelle. A l'ordre du jour : Fête du 10e anniversaire.

MUSE DE NADAUD. — Réunion générale au siège, le lundi 10 janvier à 19 h.

AMICALE PHOTO. — Ce soir à 20 h. 30, au siège 181, Grande Rue, séance de projections, clichés provenant des collections des sociétaires. Tous les amateurs, même non inscrits, sont invités.

GROUPEMENT ARTISANAL. — Ce vendredi 7 janvier de 18 h. à 19 h., permanence au siège 67, rue des Fabricants.

UNION DES MUTILÉS ET REFORMÉS. — Le Conseil d'administration prie ses membres disponibles de bien vouloir assister aux funérailles de M. Delevoye Jean qui auront lieu samedi 8 janvier à 15 h. Rassemblement Cité Saint-Gobain, 25 (Mongy : arrêt Pavé de Lille) à 14 h. 30.

UNION DES TRAVAILLEURS. — Reprise des répétitions à 20 h. et renouvellement de la Commission.

PRISONNIERS CIVILS DE GUERRE. — Pour le dépôt des dossiers, 6, rue du Maréchal Foch, permanence tous les samedis de janvier de 17 h. à 18 h. Adresser la correspondance à M. Jules Vanbésien, Secrétaire 178, rue de la Potennerie à Roubaix. (Joindre un timbre pour réponse). Dimanche 9 janvier, réunion de Commission au siège, à 10 heures.

UNION DES ARTISANS DU NORD. — Permanence ce vendredi de 19 h. 30 à 20 h. 30, 242, boulevard de Strasbourg.

UNION DES COMMERÇANTS DE LA RÉGION DU NORD. — Permanence 13, rue du Pays d'Elb h. à 17 h., ce vendredi.

CERCLE HORTICOLE. — L'assemblée générale mensuelle aura lieu dimanche 9 janvier, à 17 h., au siège social, 126, rue de la Gare. Dès 16 h. 30 le trésorier se tiendra en permanence dans la salle pour percevoir la cotisation 1938. A cette séance auront lieu les élections partielles pour le renouvellement du Bureau et du Conseil d'administration. Il y aura une importante tombola gratuite d'outils de jardinage et de divers objets de lingerie. Pour y participer il est indispensable d'avoir la nouvelle carte.

SOCIÉTÉS SPORTIVES

MOTOCYCLISME. — **Moto-Club de Roubaix.** — Assemblée générale le dimanche 9 janvier à 9 h. à « La Ligue des Sports », 2 boulevard Gambetta à Roubaix.

Dimanche 16 : Sortie sur Camphin, avec visite du Poste émetteur de Radio P.T.T.-Nord (départ Ligue des Sports à 7 h. 30).

Dimanche 23 : Sortie sur Douai avec rassemblement de plusieurs Clubs motocyclistes du Nord et de l'Aisne. Départ Ligue des Sports à 8 heures.

BOXE. — **Académie des Sports.** — Ce vendredi de 17 à 20 h., dernier entraînement et pesée pour les boxeurs qui participent au gala de dimanche prochain à Roubaix.

FOOTBALL. — **Amicale du Moulin Roubaix.** — Ce vendredi, réunion chez Coals à 20 h., formation de l'équipe pour dimanche contre l'Amicale du Fontenoy. Terrain municipal à 8 h. 15, vestiaire à 8 heures.

— **Amicale du Fontenoy.** — Samedi 8, réunion obligatoire pour tous les équipiers au siège à 18 h. 30. Dimanche 9, match, Amicale du Moulin contre Amicale du Fontenoy à 8 h. 30 au terrain des Sports. Réunion au siège à 7 h. 30.

SUPPORTERS DE L'EXCELSIOR. — Les personnes qui désirent faire le déplacement à Lens le 16, sont priés de donner leur adhésion aux sièges des Sections de Supporters ou au Stade Amédée Prouvost, pour le jeudi 13, dernier délai.

SUPPORTERS. — **Tout Racing.** — Un club de supporters du Racing est en formation à Roubaix chez Albert Debruyne, 9, boulevard Beaurepaire, face au Conditionnement. De nombreuses inscriptions ont déjà été reçues et une réunion constitutive aura lieu très prochainement au siège où les nouvelles inscriptions seront reçues. Un déplacement à Valenciennes est même envisagé.

— **Les Sans-Soucis du R. C. R.** — Les membres et leur famille désirant assister au banquet du samedi 15 janvier à 20 h. 30 sont priés de se faire inscrire avant le mercredi 12 janvier.

Les inscriptions pour le déplacement de Valenciennes sont également reçues au Café « Aux Turgotins », 85, rue du Collège.

— **Supporters du R. C. R.** (Groupe Verplanck). — **Samedi 8, à 19 h. 30,** réunion mensuelle, pour le déplacement de Valenciennes. On est prié de s'inscrire au siège, dernier délai d'inscription 16 janvier.

PÊCHE. — **Les Poissons Rouges.** — Réunion lundi 10, à 19 h. 30. Présence indispensable. Vote motion. Etude des concours. Tombola.

CYNOPHILIE. — **Club Roubaisien du Chien de Défense.** — L'homme d'attaque se tient à la disposition des amateurs aux jours et heures ci-après : le dimanche de 8 h. 30 à midi ; le mercredi de 10 à 20 h.

JEUX DIVERS

BOULES. — **Au Mogador.** — Ce 8 janvier, à 15 h., attaque, partie 2 contre 2. Delecœuillerie et Gaston contre Achille et Emile de l'Epeule.

— **Pomme d'Or** (9, rue de Bavai). — Le 9 janvier, assemblée mensuelle, à 15 h. jeunes contre vieux ; à 18 h. assemblée ; à 20 h. souper aux pommes. On boule chaque jeudi dès 15 heures.

FLÉCHETTES. — **Chez Keysaert,** 100, rue Condé. — Le 9 janvier à 16 h., partie Valerie Deblock et J. Trelze 51-101, gros enjeu.

— **Chez René Minbre** « Aux Ballons » — Le 9 janvier à 16 h., partie 21 de 41 Colpaert et Desbouverie.

— **Chez Rufflart** 43, rue Henri-Carrette. — Le 8 janvier à 17 h., 21 de 41 Raymond de la Gare et Julien de Leers, gros enjeu.

MANILLE. — **Les Manocharde** de chez E. Moreau, 191, rue du Cartigny, sont priés d'être présents à la réunion du samedi 8 janvier à 19 heures.

ETAT CIVIL

Naissances : Mauricette Leprevost, rue de Tourcoing, 88 ; Roland Carette, rue de Leers, 196, cour Jumelle, 7 ; Maurice Wilfart, rue Jules Guesde, 266, cour Delannoy, 6 ; Colette Boyekens, rue de l'Epeule, 137, cour Sénéjar, 6.

Publications : Aimé Dauchy, mécanicien, rue de l'Ommelet, 74 et Lucienne Derreveaux, employée, de Wattrelos ; Raymond Lesage, mouleur, rue Lavoisier, 2 et Louise Baert, soigneuse, de Wattrelos ; Lucien Desreumaux, bonnetier, rue de St-Amand, 66 et Germaine Spriet, sténo-dactylo, de Croix ; Camille Giachi, artiste acrobate, de Paris (18e) et Françoise Gillet, soigneuse, rue de la Perche, 11, Fort Sion ; Raymond Roux, chauffeur de chaudières, rue de Toulouse, 34 et Hélène Bondu, bambrocheuse, rue Voltaire, 143.

Décès : Jeanne Vanderstiggel, épouse Hoel, 54 ans, rue Pierre de Roubaix, 52 ; Pierre Vernacke, 79 ans, rue de Bouvines, 109, cour Fontier, 28 ; Julien Marlière, 53 ans, rue de Barbieux, 35 ; Oscar Snappe, 66 ans, rue de Blanchemaille, 37.

LES TRAVAUX DU P. S. DE BEAUREPAIRE, A ROUBAIX

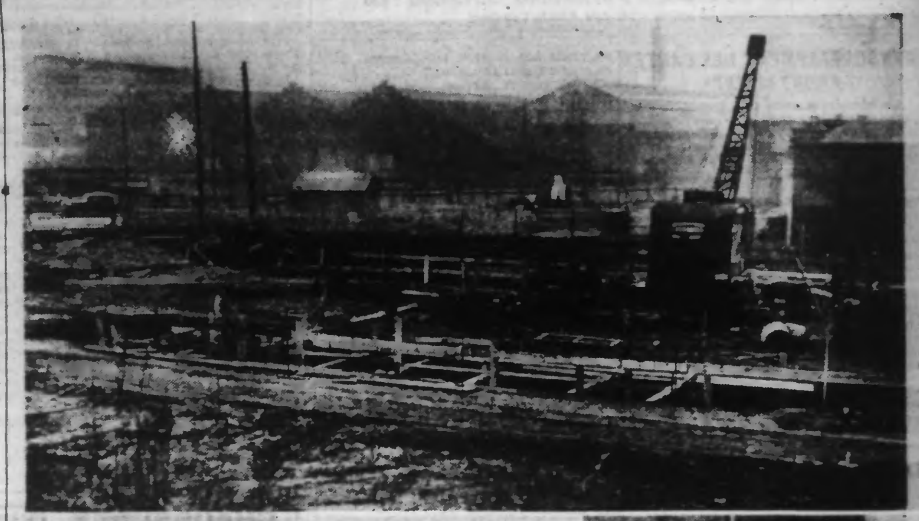

On sait l'importance que représente pour le trafic de Roubaix vers Leers, Wattrelos et la Belgique, la création d'un passage supérieur à l'extrémité du boulevard de Beaurepaire.

Il y a des années qu'on parle de la réalisation de ce P.S., mais les temps sont durs et il faut de la patience. A la fin de l'année 1937 nous avions annoncé la mise en chantier prochaine de ces travaux. C'est maintenant chose faite et l'on voit sur notre cliché, en haut, un aspect de l'amorçage des piles du pont ; en bas, les travaux de remblai en bordure de la rue de Leers. (Ph. Egalité)

Si vous aimez le linge d'un très beau blanc parfait
Mais lessivez-le donc avec « BLANCO-COMPLET »
La poudre de savon la plus oxygénée
Qu'on emploie toute seule sans rien y ajouter. 254

WATTRELOS

Amicale des filles de la Vieille-Place. — Dimanche 9, à 10 h. 30, réunion mensuelle. Dimanche 15 janvier, à 20 h., bal annuel, dans la salle des fêtes de l'Amicale de garçons du Crétinier, rue du Sapin-Vert.

A la Gauloise. — Les répétitions reprendront aujourd'hui vendredi pour les adultes, et mercredi 12, pour les pupilles.

Marchands de charbons détaillants. — Le syndicat des marchands de charbons détaillants de Wattrelos annonce à ses membres qu'il rentrera les bons de charbon offerts pour les bureaux de chômage et de bienfaisance, mardi 11 janvier, à 19 h., jour de réunion obligatoire, au siège, rue Jean-Jaurès.

Révision des listes électorales. — Par arrêté préfectoral du 31 décembre dernier, MM. Edouard Grimonpont et Emile Malfait sont nommés délégués de l'administration pour faire partie de la Commission chargée de la révision des listes électorales pour 1938.

La première réunion de la commission de révision aura lieu à la mairie, le dimanche 9 janvier, à 10 heures.

Jardins ouvriers. — Section de la Baillerie. — Dimanche 9 janvier, à 15 h., à l'école de la Baillerie, distribution gratuite de graines aux sociétaires et paiement de la cotisation pour 1938.

Football. — Dimanche 9 janvier, à 14 h., sur le terrain de la rue Saint-Vincent de Paul, l'Amical-Club du Crétinier rencontrera, sur le terrain du Crétinier, en un match comptant pour le championnat du Nord, l'équipe première de l'E.S. Roubaisienne.

Les Wattrelosiens, qui viennent de remporter deux victoires consécutives au dépens de Linselles et de Wambrechies, voudront, devant leur public, renouveler leurs exploits et faire la passe de trois. Coup d'envoi à 14 heures.

Supporters « Les Bons Amis du Sporting. — Réunion pour les membres de la commission ce soir vendredi, à 19 h. 30, au Café Lambaert, 21, Grand'Place.

Renaissance Chorale de la Martinoire. — Les répétitions reprendront normalement ce vendredi 7, à 20 h. ; mardi 11, réunion de commission à 20 heures.

Jeu de boules. — Au Carin, samedi 8, partie de boules entre Arthur Lesaffre et Louis D'Hondt et Lucien Dufermont et Oscar du Carin. Au jeu à 15 heures.

Lundi 10, partie de boules : Jules et Henri Lutun, de chez D'hondt, contre Marcel Desbonnet et Oscar du Carin ; au jeu à 15 heures.

Jeu de fléchettes. — Dimanche 9, chez Victor Plateau, 14, rue de Tourcoing, partie de fléchettes : Theys et La Pipe de Roubaix contre Vanglaebecke et Plateau de Wattrelos. En 21 de 41. Au pas à 16 h.

Etat Civil. — Naissances : Claude Bonte rue des Poilus, 2 ; Chantal Echevin, rue des Poilus, 2 ; André Hien, rue Carnot, 49 ; Edouard Hastrement, rue des Poilus, 2 ; Jacques Longepée, rue des Poilus, 2.

Publications : Pierre Pawyza, tailleur, d'habits à Lens et Wladislawa Olszenski, journalière à Wattrelos, rue de la Tannerie, 22 ; Raymond Lesage, mouleur, rue Lavoisier, 2 à Roubaix et Louise Baert, soigneuse, rue Henri Deschamps, 4 ; Aimé Dauchy, mécanicien, rue de l'Ommelet, 74 à Roubaix et Lucienne Derreveaux, employée, rue de l'Industrie, 73 ; Julien Saffers, vendeur de journaux à Hereeaux et Marie Ghysens, peseuse, rue de Tourcoing 162.

Décès : Augustine Delgrange, veuve Descamps, 74 ans, rue de Leers ; Jean Truquin, 48 ans, instituteur en retraite, rue des Poilus, 125 ; Marie-Claire Leplat, 1 an, rue de Roubaix, 40.

CROIX

La grève des Etabissements Méhuys est terminée

La grève des établissements de salaisons Méhuys, rue Verte, à Croix, s'est terminée. Les ouvriers qui, au nombre de quarante, avaient cessé le travail lundi matin pour protester contre la non-application de la décision surarbitrale, accordant une augmentation de 15 % comme suite à la hausse du coefficient du coût de la vie en mai et en novembre 1937, ont repris leur place à l'usine jeudi matin.

L'accord s'est fait sur une augmentation horaire de 0.30 au lieu de 0.75 qu'ils réclamaient. Ils n'avaient pas tenu compte auparavant de la lettre recommandée que leur avait adressée mardi la direction, leur enjoignant d'avoir à reprendre le travail mercredi à 13 h. 30, sous peine de licenciement.

Il y a 2.310 étrangers dans la commune

Le recensement des étrangers situe à 2.310 le nombre de ceux habitant Croix au 31 décembre 1937. Ils relèvent de vingt nationalités différentes. Les Belges sont au nombre de 1.759 ; les Polonais, 295 ; les Britanniques, Australiens, Canadiens, 64 ; les Italiens, 43 ; les Hongrois, 25 ; les Tchécoslovaques et les Russes réfugiés, 21 ; les Portugais, 18 ; les Suédois et les Suisses, 10. Citons encore 12 Espagnols, 8 Américains, 7 Allemands, hollandais et Luxembourgeois, 2 Yougoslaves, 1 Sarrois.

Au 31 décembre de l'année précédente, il y avait 2.378 étrangers sur une population totale de 20.280.

WASQUEHAL

UNE RENCONTRE DE LOURDS CAMIONS PLACE FÉNELON

Jeudi soir, vers 17 h., une collision s'est produite dans la rue Michelet entre un lourd camion hippomobile de la firme H. Dekeyster et fils de Dunkerque, qui venant de l'avenue Hannart se dirigeait vers la place de la République, et un camion hippomobile dit « col de cygne », de l'entreprise Wyffels et fils, de Croix, qui venait en sens inverse. Les deux véhicules tenaient rigoureusement leur droite et la collision s'est produite par suite de la largeur des camions qui passaient tous deux dans la rue Michelet, trop étroite pour permettre leur passage.

Heureusement, il n'en est résulté que des dégâts matériels de part et d'autre qui ont été constatés par un huissier.

En attant une auto en marche. — Chauffeur d'auto au service de M. Emile Degand, directeur de l'établissement des « Petits lits bleus », rue Louise-Michel, M. Firmin Ruckebusch, habitant 140, rue Carpeaux, à Wasquehal, s'est fait une entorse lombaire en mettant une voiture automobile en marche. Le blessé a reçu les soins de M. le docteur Loth qui a ordonné un repos d'une douzaine de jours.

Au Comité des Vieux Travailleurs. — Samedi 8, à 18 h., réunion de Commission au siège, 8, rue des Villas. Permanence le même jour, de 18 à 20 h., pour renseignements et inscription des nouveaux membres.

Chez les Sapeurs-Pompiers. — La première manœuvre de 1938 aura lieu le dimanche 23 janvier à 9 h. au lieu du dimanche 16. A l'issue de la manœuvre, réunion à la salle des fêtes, rue Jean-Macé. Chaque pompier devra se munir de son livret militaire.

A la Jeune France. — Les cours et répétitions générales reprendront la semaine prochaine. Au siège, 8, rue Pasteur, cours de solfège et d'instruments le mardi et le jeudi à 19 h. Même cours à la salle des fêtes du Capreau chaque mercredi à 19 h. Vendredi 14 janvier, à 20 h. 15, répétition générale 8, rue Pasteur. La Commission se réunira ledit jour à 19 h. 30.

Société de boules « La Saint-Paul ». — Les membres de la société de boules la « Saint-Paul », dont le siège est situé au café du Pihson des Ardennes, rue de Tourcoing, quartier de la Planche-au-Riez, célébreront dimanche 6 février, le 40e anniversaire de la fondation de leur groupement.

Au Javelot-Club du Sart. — Le dernier concours intersociétaires qui s'est terminé dimanche au café du Rond-Point, a donné les résultats suivants : 1er, G. Delbergue ; 2e, G. Desjardins ; 3e, R. Laby ; 4e, O. Leclercq ; 5e, Vancolen ; 6e, Descarpentries. Distribution des prix au siège samedi 8 janvier, à 20 heures.

A l'Espérance. — Ce soir, à la salle rue Jean-Macé, répétition des pupilles à 18 h. 30, adultes à 20 heures.

Association Sportive Wasquehalienne. — Dimanche 9 janvier, équipe 1A contre F.C. Marquette 1A au stade municipal de Wasquehal, à 14 h. R.-v. au siège à 14 h. 30. Equipe 1B contre Excelsior de Mouvaux 1B à 10 h., au terrain municipal. R.-v. au siège à 9 h. 30.

Etat Civil. — Naissances : Elisabeth Bélavine, Maternité municip