L'assemblée générale de « La Mutuelle des Employés du Bâtiment »

ELLE A EU LIEU A LILLE

La deuxième assemblée générale trimestrielle de la « Mutuelle des Employes du bâtiment et des travaux publics de la région du Nord » s'est tenue dimanche au siège social, 1, rue Denis-Godefroy à Lille, en présence de l'assistance habituelle.

Autour de M. Gérard Boury, président, avaient pris place MM. Rémy Jonville et Weugue, vice-présidents ; Lustremant et Fauquet, trésorier et trésorier adjoint ; Vanlerenberghe, secrétaire général ; Labouré, délégué à la Presse ; Spanneut, Baudry, Mercier, Castelein, Masquelier, Montois et Caird, administrateurs.

Après lecture et approbation du procès-verbal de l'assemblée précédente, par le secrétaire, le président donne lecture des noms des nouveaux sociétaires dont l'adhésion est ratifiée à l'unanimite.

M. Boury signale ensuite que malgré la prosperité du groupement, il y a lieu d'intensifier les efforts de propagande ; à cet effet, le Conseil d'administration a adressé aux membres participants un appel pour que le concours de tous permette d'assurer le maximum de succès à la participation de la « Mutuelle » à l'exposition du Progrès social de 1939 ; parallèlement, une communication analogue a été envoyee aux présidents des chambres syndicales ou fédérations corporatives relevant du Bâtiment (architectes, entrepreneurs, métreurs, fabricants de briques, négociants en matériaux) dans le but de favoriser l'organisation pratique des sections locales, de développer l'œuvre des « enfants à la mer » et de donner plus d'éclat encore aux fêtes annuelles.

Par ailleurs, le président annonce la création, dans ce but, d'un groupe spécial d'entr'aide pour l'organisation duquel il fait appel à tous les membres.

Puis, M. Weugue, vice-président, fait applaudir une originale versification qui constitue une sorte de mémento du parfait mutualiste.

M. Albert Baudry, trésorier-délégué, rend compte ensuite de la situation financiere de l'« œuvre des enfants à la mer » ; M. Fauquet, tresorier adjoint, donne lecture de son rapport sur la dernière répartition des intérêts provenant des fondations philanthropiques ainsi que de la situation générale de la société, enfin M. Lacouemant, au nom de la Commission des finances, fait connaitre ses conclusions ; c'est une succession de chiffres éloquents qui attestent la prospérité de la « Mutuelle du Bâtiment » en même temps que la clairvoyance et la sagesse de ses administrateurs.

Ces rapports sont approuvés par acclamations.

L'assemblée, après avoir décidé de maintenir pour 1938 les taux pratiques en 1937, en matière d'allocations, de dotations et de prestations diverses, approuve la désignation des bénéficiaires de l'allocation renouvelable d'invalidité et aux vieux sociétaires.

Enfin, M. Morelle, ingénieur, délégué par la Caisse d'entr'aide du bâtiment, fait connaitre dans quelles conditions chacun peut devenir propriétaire de sa maison par l'intermédiaire de cet organisme. La séance est levée après l'habituelle tombola.

LES INGÉNIEURS-CHIMISTES DU NORD VISITENT LES ENGRAIS « NOVO »

Le Syndicat professionnel des ingénieurs-chimistes nous communique :

« Un groupe important de membres du Syndicat des ingénieurs-chimistes a profité de la bienveillante autorisation de M. le directeur général de la Manufacture des Engrais « Novo », à Lomme, pour visiter son usine, sous la conduite de MM. Ingelrans et Gékière. C'est dire que les explications fournies n'ont manqué ni de clarté ni de précision. D'ailleurs, une conférence résumée par un imprimé et faite par M. Ingelrans, quelques jours avant la visite, rendait celle-ci plus facile à suivre que celles faites habituellement.

» Les visiteurs furent impressionnés par le souci apporté dans tous les domaines de la fabrication pour que les produits obtenus soient techniquement impeccables.

» Les dispositifs ingénieux permettant d'arriver aux rendements les plus élevés sans sacrifier la qualité et évitant dans la mesure du possible, dans tous les cas, d'imposer un travail inutilement pénible au personnel ont vivement intéressé les membres du Syndicat qui ont eu l'avantage de participer à cette visite.

» Les ingénieurs, à qui rien n'a été dissimulé, ont pu prendre connaissance des difficultés qu'a à vaincre une fabrication d'engrais, des progrès réalises dans le tonnage des livraisons s'élevant à une augmentation de 30 % cette année sur l'année précédente et des mesures prises par l'établissement afin d'assurer par ses propres soins l'entretien et les réparations de l'outillage et des immeubles.

La visite s'est terminée par les chaleureux remerciements du président du Syndicat à la direction des Engrais « Novo », à M. le directeur général, à MM. Ingelrans et Gékière et au personnel qui auvait participé à rendre la visite non seulement instructive mais agréable ».

CONVENTION COLLECTIVE DE TRAVAIL ET SENTENCES ARBITRALES DANS LES BANQUES

Aux termes d'un avis publié au journal Officiel du 27 avril 1938, les organisations professionnelles et toutes personnes intéressées sont priées de faire connaitre, dans un délai de quinze jours, leurs observations et avis au sujet de la généralisation éventuelle des dispositions des deux sentences arbitrales des 27 juillet 1937 et 3 février 1938, complétant la convention collective du 3 juillet 1936, rendue obligatoire par arrêté du 12 février 1938, en ce qui concerne les rapports entre employeurs et employés de la profession susvisée dans la France Métropolitaine.

Ces sentences ont été déposées au Secrétariat du Conseil de Prud'hommes de Paris.

POUR LE RELÈVEMENT DES ALLOCATIONS DE CHOMAGE

Une délégation de chômeurs du Nord sera reçue aujourd'hui à la Préfecture

On nous communique : « Une délégation de l'Union régionale des Comités de chômeurs comprenant les responsables des localites les plus importantes du département, sera reçue par le Bureau du Conseil général du Nord, le lundi 2 mai dans la matinee.

« Elle sera chargée de soumetre à M. J.-B. Lebas, president du Conseil général, quelques revendications d'ordre départemental et notamment le relèvement des allocations de chômage à la charge du département, en attendant la participation de l'Etat.

» Etant donné l'urgence de cette dernière revendication qui s'impose, nous osons espérer que les sans-travail de la région ne seront plus cette fois-ci déçus, et que le Conseil général du Nord sera unanime a accorder satisfaction aux parias de la crise, en s'inspirant des douloureuses conditions d'existence que subissent depuis de longs mois ces travailleurs momentanément éliminés de la production dvant la hausse effrénée et persistante du coût de la vie.

» En conséquence, nous avons la certitude que le 2 mai, sera pour les déshérités du département, une journée d'espoir et de réconfort qui leur permettra d'améliorer sensiblement leur malheureux sort, en attendant de retrouver une place dans la production, car leur plus grand desir à tous, c'est celui de Vivre, mais vivre en travaillant. »

ROUBAIX

Bureaux : 45, rue de la Gare (Tél 251-17). — Dépôt de vente : 26, rue du Collège

LE PREMIER MAI A ROUBAIX

C'est dans le calme le plus parfait et sous un ciel lourd et menaçant que se sont déroulées les différentes manifestations du 1er mai. Comme de coutume, les vieux travailleurs furent à l'honneur. A 10 h., dans la salle Pierre de Roubaix, à l'hôtel de ville, il fut procédé à la remise de diplômes à 252 décorés du travail ; quatre médailles d'honneur communale et trois médailles d'honneur de la police. Cette cérémonie était présidée par M. Kléber Sory, adjoint au maire, auquel s'étaient joints M. Fleuris Vanherpe, ainsi que de nombreux conseillers municipaux. Après avoir excusé M. Lebas, député-maire, M. Sory félicita les vieux travailleurs, élite de la classe ouvrière, dont le travail acharné a fait de Roubaix « la place forte des tissus français ». Un vin d'honneur termina la distribution.

A 10 h. également, un imposant cortège réunissant toutes les délégations des groupements affiliés à la C. G. T., se forma face à la Bourse du Travail, boulevard de Belfort, pour se rendre au cimetière où se déroula la manifestation annuelle au monument des victimes du travail. M. Georges Dhondt, secrétaire général de la Bourse du Travail, prononça l'allocution de circonstance puis des fleurs furent déposées au pied du mémorial. Ensuite, les manifestants se rendirent sur la tombe de M. Henri Lefebvre, ancien secrétaire général du textile, et une superbe couronne y fut déposée.

Vers 11 h., le cortège se reforma boulevard de Strasbourg et, par la Grande-Rue, sous la conduite de la Fanfare Ouvrière « La Paix », le millier de manifestants gagna la Grand Place. Devant l'hôtel de ville, la municipalité, ayant M. J. Lebas à sa tête, prit le début du cortège pour se rendre au monument Jules Guesde, rue de la Gare. Prirent successivement la parole MM. Georges Dhondt et J. Lebas, qui firent l'éloge funèbre du grand tribun, l'apôtre du socialisme. Après le dépôt de deux palmes, le cortège se dispersa.

A midi, les délégués des organisations ouvrières étaient reçus dans la salle des délibérations, à l'hôtel de ville, pour remettre à M. le député-maire, le cahier de revendications dont en donna lecture M. Georges Dhondt. Après cet exposé, M. Dhondt déclara qu'il comptait sur l'intervention de MM. Lebas et Dupré pour faire aboutir, au plus tôt, ces modifications devenues indispensables. Il termina en remerciant la municipalité pour la sollicitude constante dont elle ne cesse de faire preuve en faveur des enfants des travailleurs de la ville.

M. Lebas reprit, point par point, l'exposé du secretaire général de la Bourse du Travail, les étudia et les commenta. Il reconnut le bien-fondé des revendications des travailleurs amigre les grandes reformes sociales récentes qui ont besoin d'être modifiées, revisées et perfectionnées. Il dit que le statut du travail contenait six projets mais que jusqu'à présent, un seul avait été adopté par le Sénat, celui de la conciliation et de l'arbitrage. Il déclara que tout sera mis en œuvre sans tarder pour mettre un terme aux abus principalement en ce qui concerne les délégués ouvriers. Il dit aussi son point de vue au sujet de la retraite des vieux travailleurs, loi qui serait actuellement en vigueur si le gouvernement Blum était encore au pouvoir. Après avoir donné des précisions sur les différentes autres revendications, M. Lebas annonça que les législateurs seraient saisi, dès la rentrée des Chambres, des légitimes réclamations ouvrières qu'il appuiera fermement ainis que ses collègues. Un vin d'honneur mit un terme à cette réception.

Durant l'après-midi, très timidement, des manifestations se déroulèrent dans tous les quartiers de la ville, mais furent contrariées par la pluie qui ne cessa de tomber jusque 18 h. Diverses représentations furent offertes gratuitement aux pensionnaires des hospices Barbieux et Blanchemaille, dans la salle des fêtes de la rue de l'Hospice. A 15 h., un grand concert gratuit fut donné dans la spacieuse et coquette salle des fêtes de la Bourse du Travail, ainsi qu'à la Coopérative « La Paix ».

A aucun instant, le calme ne fut troublé.

FOIRE DE ROUBAIX

MALGRÉ LA HAUSSE CONSTANTE
LA MAISON AUGUSTE vendra encore son NOUGAT FIN aux amandes à 2 fr. 50 le quart.
4079

A TRAVERS LA VILLE

Suicide ou accident. — Hier, vers 8 h., on faisait appel aux pompiers pour repêcher le cadavre d'un homme flottant dans le canal de Roubaix, Quai d'Anvers. Grâce à quelques papiers d'identité, on put savoir qu'il s'agissait de M. Ernest Quivy, 41 ans, manœuvre, demeurant 81, rue de la Vigne, M. le docteur Faiderbe, qu examina la victime, délivra le permis d'inhumer. Après constatations, par M. Uriac, commissaire de police du 4e arrondissement, le cadavre fut transporté au dépôt mortuaire de l'Hôpital « La Fraternité ». On ignore s'il s'agit d'un suicide ou d'un accident.

Collision. — Vers 10 h. 45, face au numéro 171 de la Grande Rue, l'automobile des Établissements Geslot et Voreux, au Petit-Ronchin, conduite par le chauffeur Marceau Masson, domicilié 43, rue Jean-Jaurès, à Ronchin, est entrée en collision avec un tramway B piloté par le wattman Courrier. L'auto après avoir été déportée se jeta sur celle de M. Roge rDruez, 31 ans, voyageur, 50, Avenue de Verdun, à Marcq-en-Barœul.

Mlle Madeleine Fournier, qui se trouvait sur le tram, a été légèrement blessée aux genoux. D'autre part, les véhicules ont subi des dégâts matériels plus ou moins importants. Enquête par M. Picot, commissaire de police du 5e arrondissement.

Un blessé dans une collision. — Dimanche vers 15 h., à l'angle des rues Leconte-Baillon et M. Motte, une collision s'est produite entre les autos pilotées par MM. Emile Boursier, marchand de charbons, 21, rue de la Lainière et J. Fauvarque, demeurant à Wattrelos, rue de Beaulieu.

Blessé à la tête, par les éclats de vitre, M. Boursier a reçu les soins de M. le docteur Peigniez. Constat par Me Gaillard.

UN IMPORTANT MEETING SOCIALISTE

Un grand cortège socialiste avait été prévu pour samedi soir et devait se former place de la Gare. Par suite de la pluie battante, cette sortie ne put avoir lieu et fut remplacée par un important meeting qui se tint dans la salle Henri Wattremez, rue de l'Hospice.

Le bureau était présidé par M. J. Lebas, député-maire, ayant comme assesseurs MM. Dupré, député ; Provo, secrétaire général de la Section roubaisienne du P.S. ; Clairembeaux, secrétaire de l'Amicale Socialiste ; Blomme, des Jeunesses Socialistes ; Thérin, adjoint.

M. le docteur Dupré remercia les personnes présentes, puis il présenta M. Henri Salengro, député du Nord, qui fit l'exposé de la situation du P.S. et de ses progrès constants. Il fit le procès du fascisme et il mit l'auditoire en garde contre les manœuvres qui pourraient être tentées vers eux. Puis M. Léo Lagrange causa de la Paix et dit sa foi envers les institutions républicaines. Il s'éleva contre la Société des Nations laissant écraser la démocratie et bannir le traité de Versailles et qui pousse les peuples au réarmement massif qui les conduit à la guerre.

Enfin, M. Lebas fit le procès du Sénat ne représentant plus les véritables aspirations du peuple. Puis il fit une comparaison entre la situation des travailleurs qui, avant-guerre, effectuaient 60 heures de travail, tandis qu'actuellement ils en font 40 avec de sérieux avantages sociaux. Il termina par un appel à la propagande pour le Parti Socialiste.

FOIRE DE ROUBAIX

A LA VILLE DE ROUBAIX

Allée face arrêt du Mongy, 1re baraque à à droite. **Nougats Smits et Pains d'épices.** Offre toujours ses meilleurs produits.
4080

L'assemblée des Médaillés et Soldats Coloniaux Français et Belges

Cette société s'est réunie, dimanche, à 10 h. 30, Café V. Beaucamps, Place Ste-Élisabeth, sous la présidence de M. H. Vandaele, qu'entouraient M. le Capitaine A. Letrouge, vice-président d'honneur ; MM. L. Leblanc, L. Vandemeulbrouck, H. Desmet, V. Beaucamps, A. Laforge, A. Michel, membres du Comité.

Le président remercia les sociétaires d'avoir assisté nombreux, à la Fête patriotique de Lannoy. Ils y furent l'objet d'une charmante réception, donnée par M. Henri Mulle, président d'honneur et dont tous ont conservé un sentiment de gratitude.

M. Vandaele donne ensuite des précisions sur les intéressantes excursions, organisées pour les Fêtes de la Pentecôte, par M. le docteur Parmentier, président des Combattants, de Lannoy et qui a convié nos coloniaux à y participer.

Parlant ensuite de la Fête de Jeanne d'Arc, le 8 mai, il espère, qu'une fois encore, la société sera bien représentée dans le cortège. Il annonce que le Comité a décidé de rétablir le stand de tir réduit qui avait été supprimé, lors de la création de la nouvelle salle de réunions.

Pour sa causerie habituelle, toujours donnée sous les auspices de « La Ligue Maritime et Coloniale », le président traita cette fois un sujet d'actualité brûlante : « les revendications coloniales allemandes » menaçant gravement, non seulement les possessions exotiques françaises et britanniques mais peut-être davantage encore, celles des Pays-Bas, de la Belgique et du Portugal.

M. Louis Leblanc se fit l'interprète de tous, pour remercier le conférencier, de son instructive conférence.

La réunion se termna par le trage d'une superbe tombola.

LERUSTE, Meubles, 61, rue Saint-Jacques vous informe que ses Usines, 83-85, rue d'Anvers, sont reconstruites et vous invite à visiter son grand choix de nouv. modèles de gd luxe offerts au même prix que des mobiliers **ordinaires,** avec **garantie** illimitée.
3512

L'HEURE DE FERMETURE DU CIMETIÈRE

Du 1er Mai au 28 Août inclus, les portes du cimetière seront ouvertes jusqu'à 8 heures du soir au lieu de 7 heures.

SUCCÈS DES ÉLÈVES DE L'ÉCOLE DES ARTS ET INDUSTRIES TEXTILES AU SALON DE PARIS

Plusieurs élèves de notre Ecole nationale supérieure des Arts et Industries textiles ont obtenu de beaux succès au Salon de la Société nationale des Beaux-Arts, à Paris.

Quatre d'entre eux : MM. Burvenick Maurice, Nutte Gilbert, Roos Robert et Watrelos Jacques, ont été admis dans la section des arts appliqués avec des tissus d'ameublement réalisés dans les ateliers de l'école d'après leurs projets dont ils avaient eux-mêmes réalisé les mises en carte, sous la direction de M. Labriffe.

Ces tissus ont tout particulièrement retenu l'attention du jury, qui a marqué sa satisfaction de rencontrer chez ces élèves un ensemble de connaissances artistiques et techniques si heureusement alliées.

C'est précisément cette alliance qui est la marque distinctive de l'enseignement donné à notre établissement de la place Chevreul, sous la direction éclairée de M. J. Chalayé.

Un autre projet de l'élève Castel Robert a également été admis dans la même section.

M. Vanderhaegen Chirurgien-Dentiste 39, r. Pierre Motte.
4071

RETRAITES OUVRIÈRES ET PAYSANNES

Le paiement des retraites ouvrières, échéance du 1er mai, aura lieu aux jours et heures désignés ci-après :

Caisse Mutualiste et Caisse départementale, mardi 3 mai de 8 h. à midi et de 14 h. à 17 h. : Caisse nationale, perception de Roubaix-Ouest : mercredi 4 mai de 8 h. à 11 h. ; perception de Roubaix-Est : jeudi 5 mai de 8 h. à 11 h. ; perception de Roubaix-Nord : vendredi 6 mai de 8 à 11 h.

Exigez le Vélo LIBERTY (Courrières)

L'ASSEMBLÉE GÉNÉRALE DE L'UNION DES MUTILÉS ET RÉFORMÉS

L'assemblée générale semestrielle qui avait été annoncée pour le dimanche 8 mai, est reportée au dimanche 22 mai, à 9 h. 30 du matin, pour cas de force majeure.

CARNET

Nécrologie. — On annonce la mort de Monsieur le **Docteur Albert DUROT, d'Iwuy,** décédé à l'âge de 58 ans. Les funérailles auront lieu le Mardi 3 Mai, en l'église d'Iwuy. Réunion : 31, rue Maréchal Foch, Iwuy, près Cambrai. 31317

Sociétés et Comités

MÉDAILLÉS DU TRAVAIL. — La Société Amicale des Médaillés du Travail, du Commerce et de l'Industrie de Roubaix, donnera son banquet le dimanche 8 mai. Ne pouvront y assister que ceux qui auront à jour de leurs cotisations, ou qui les feront parvenir au siège avant le 3 mot dernier délai. Ceux qui seraient empêchés sont priés de déposer leur livret au siège le plus tôt possible. Les allocations patronales seront payées le dimanche 15 mai aux heures habituelles.

MUTILÉS ET RÉFORMÉS. — L'assemblée générale semestrielle qui avait été annoncée pour le 8 mai est reportée au dimanche 22, à 9 h. 30.

AMICALE CONDORCET. — Les membres de la commission son convoqués à l'école de la rue Brizin, le mardi 3 mai, à 19 h.

AMICALE CURIE. — L'Association des anciennes élèves de l'Ecole Pratique de jeunes filles organise le dimanche 8 mai un concert, à 15 h., suivi d'un thé dansant à 18 h., au siège de la Fédération des Amicales laïques, 42, rue d'Alsace. L'excellent jazz « Yves Emer » a été retenu pour cette matinée.

CLUB ARTISTIQUE DES X. — Lundi 2 mai, à 19 h., répétition sous la direction du nouveau régisseur.

UNION DES ARTISANS DU NORD. — Permanence : ce lundi, 13, rue du Pays, de 17 h. à 19 l.

RADIO-CLUB DU NORD. — Ce soir, à 20 h. 30, café des Arcades, 55, rue du Maréchal Foch : cours préparatoire à la radiotélégraphie militaire et à la T.S.F. Instructeur M. Druet.

CHAMBRE ARTISANALE BELGE. — La Chambre Artisanale Belge informe ses membres qu'elle possède encore quelques tickets de faveur pour le cirque Hoste à l'Hippodrome, et qu'elle les met à leur disposition au bureau de son secrétaire, M. Loiseau, 49, rue de la Gare, (ouvert tous les jours de 8 h. à 12 h. et de 13 h à 18 h., sauf le samedi après-midi et le dimanche).

D'autre part, elle informe les anciens militaires belges qu'elle fera le nécessaire près du Consulat pour leur faire obtenir le certificat de présence. Se présenter au bureau du secrétaire, M. Loiseau, à l'adresse et aux heures fixées ci-dessus.

COMBATTANTS RÉPUBLICAINS. — La Fédération Nationale des Combattants Républicains organise les 3, 4, 5 et 6 juin prochain (Pentecôte) son Congrès annuel.

Le Comité est entrain de mettre sur pied divers manifestations, entre autres un grand banquet qui aura lieu le dimanche 5 juin, à 13 h. 30, dans la salle Henri Wattremez.

Ce banquet a lieu par souscriptions (coût 20 fr.), les inscriptions sont reçues dès maintenant au siège, chez le Président et tous les membres du Comité.

Le secrétaire permanent se tient à la disposition de chacun, 12, rue du Maréchal Foch, pour tous renseignements utiles.

SOCIÉTÉS SPORTIVES

SUPPORTERS DU RACING (GROUPE SANS SOUCI). — Les membres désirant accompagnés l'équipe de football à Dunkerque le dimanche 15 mai, sont priés de se faire inscrire au plus tôt au café « Aux Turgotins », 65, rue du Collège. Des carnets de tickets pour la fête du Racing, le 22 mai, sont à la disposition des membrse au siège.

BOXE. — **Académie des Sports.** — Les membres pouvant se rendre libre sont priés d'assister aux funérailles de M. Henri Decraene qui seront célébrées ce lundi 2 mai, à 10 h. 30, en l'Eglise Saint-Sépulcre. Rassemblement 37, rue Richelieu, à 10 h.15.

A L'AVIRON DE ROUBAIX. — C'est le 22 mai que débutera à Amiens la saison 1938 d'aviron. Le C.N.A.R. y sera représenté par son 4 seniors, le skiffeur Vandenbulcke ainsi que par son quatre débutants.

Cela donnera l'occasion de connaitre la forme actuelle des rameurs roubaisiens qui se sont entraînés très sérieusement cet hiver en parcourant de grandes distances et surtout en s'adonnant à la culture physique d'une façon suivie.

Les jeunes gens désireux de pratiquer le beau sport qu'est l'aviron peuvent se présenter chaque soir au garage, quai du Sartel, où un membre du Comité se trouve à leur disposition pour fournir tous renseignements utiles.

ETAT CIVIL

Naissances : Luc Mulliez, rue Henry-Bossut, 2 ; Marc Mulliez, rue Henry-Bossut, 2 ; Philippe Lotigier, de Tourcoing, né boulevard de Cambrai, 60 ; Geneviève Delbaere, boulevard Beaurepaire, 170 ; Daniel Vandewalle, rue de Lille, 80, cour Motte-Degandt, 16 ; Gérard Delahaye, rue Descartes, 89, né rue de Maufait, 72 ; Jean Delvallez, rue des Arts, 216.

Décès. — Rosine Desfontaine, 78 ans, épouse Vandermersch, 35, rue de Barbieux ; Marie Depotter, 72 ans, épouse Hoste, boulevard de Reims, 237 ; Marie Poi, 47 ans, épouse Wattel de Wasquehal ; Emile Deryckère, 55 ans, rue d'Estaing, chemin Petit-Rouzé, 9 ; Alexandre Carette, 84 ans, rue Rocroi, 43 ; Emilie Delcroix, 43 ans, rue Galvani, 45 ; Charles Groven, 67 ans, rue de Blanchemaille, 37 ; Jules Leroy, 65 ans, boulevard de Metz, 40, chemin des Petits-Jardins, 4 ; Léonie Waterschoot, veuve Mecon, 92 ans, rue de l'Alma, 123, fort Wattel, 4 ; Jules Lepoutre, 66 ans, rue de Bourgogne, 4.

La Journée du 1er Mai dans la Région

A ROUBAIX

Les Médaillés du Travail entourant M. Kléber SORY, Adjoint au Maire. (Ph. Egalité)

A TOURCOING

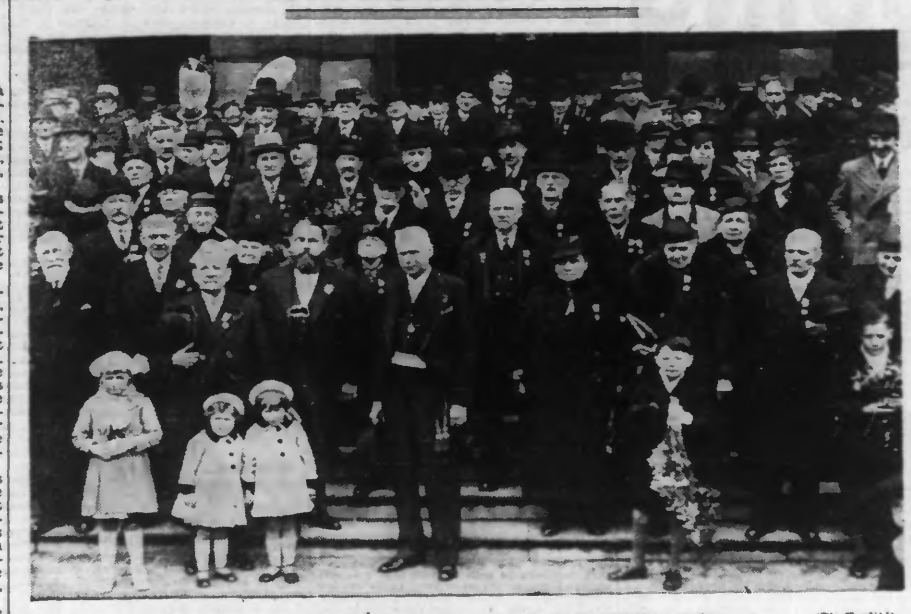

Un groupe de Médaillés du Travail entourant M. SALEMBIEN, Maire. (Ph. Egalité)

A CROIX

LE CORTÈGE DÉFILANT DANS LES RUES DE CROIX. (Ph. Egalité)

UN GESTE GÉNÉREUX POUR LES 8 PETITS VAUTIER

Répondant à l'appel d'un grand quotidien du soir, MM. AMAR, Directeurs du fameux Cirque, se souvenant de leurs débuts difficiles, n'oublient jamais la part du Pauvre. Aussi dans un geste de solidarité humaine, ils ont spontanément offert de prélever sur leurs recettes 50 fr. par jour, ceci jusqu'à la fin de l'année 1938, pour venir en aide aux 8 petits VAUTIER, de MANTES, se trouvant sans mère, sans pain, sans 1 sou.

Nous ne pouvions passer sous silence ce geste vraiment humain, geste qui vient grossir le nombre déjà grand que MM. AMAR ont à leur actif, en faveur des déshérités.

A MM. AMAR, de tout cœur, merci.

WATTRELOS

LA FÊTE DU 1er MAI

Malgré le tempe maussade, la fête du travail s'est déroulée, à Wattrelos, avec son éclat coutumier.

La veille, une distribution de bons de viande fut faite aux indigents et, dans l'après-midi, des gâteaux furent distribués aux élèves des écoles publiques.

Dans la matinée, des jeux nombreux furent organisés dans différents quartiers de la ville, tandis qu'un grand concours de pigeons voyageurs était donné à la Maison du Peuple.

A 11 h., un imposant cortège se formait au Crétinier et, au son de joyeux pas redoublés, se rendit Grand Place, où il défila devant les autorites massées devant l'hôtel de ville.

A l'issue de ce cortège, qui comprenait près de cinquante sociétés ou groupements, un meeting se tint sur le kiosque de la Grand Place, sous la présidence de M. Florimond Lecomte, adjoint au maire. Près d'un millier de personnes y assistèrent.

M. Marcel Leroy, délégué de la C.G.T., entretint l'auditoire des événements actuels et le mit en garde contre le fascisme et demanda à chacun d'être vigilant et de nas abandonner les directives de la C.G.T. pour la défense de la classe ouvrière et de la paix.

M. Dornier, secrétaire général de la section du P.S., remercia et l'orateur et les auditeurs.

A midi, à l'hôtel de ville, devant les délégués des sociétés ayant participé au cortège, fut tirée la tombola.

Un vin d'honneur clôtura cette réception.

Dans l'après-midi, une course cycliste se disputa au Sapin-Vert.

A la Maison du Peuple, un concert gratuit fut donné par une troupe d'artiste devant une salle comble.

Dans la soirée, des concerts très suivis furent donnés dans différents quartiers, entre autres, au Laboureur, où la section des pupilles de l'Humanité donna de magnifiques ballets dans la salle de l'école du Laboureur et qui obtinrent un magnifique succès. La fête du travail se clôtura par un joli concert exécuté, sur le kiosque de la Grand Place, par l'Harmonie « Les Enfants de la Lyre ».

COMPLET SUR MESURE coupe élég. 325 fr.
COSTUMES TAILLEURS depuis 150 fr.
Robes, Manteaux pour Dames. Tissus Mode
Choix Unique de Modèles nouveaux.
ROBERT, 262, r. Carnot, Wattrelos
4069

Caisse « Le Travail ». — Les assurés ayant à toucher des prestations sont informés que la caisse sera ouverte lundi 2 mai, de 17 à 19 heures.

Retraites ouvrières et paysannes. — Les retraitées R.O.P. pourront, dès mardi 3 mai, retirer leur certificat de vie ; bureau ouvert de 8 à 12 et de 14 à 18 h., annexe de la mairie.

Dispensaire antituberculeux. — Prochaines séances de consultations : mardi 3 mai, à 9 h. 30 : docteur Bauwin ; jeudi 5, à 9 h. 30 : docteur Montaigne ; samedi 7 mai, à 15 h. : docteur Montaigne. L'infirmière tiendra une permanence jeudi 5 mai, de 15 à 17 h.

Parti socialiste. — Mardi 3 mai, à 19 h. 30, réunion du groupe J.-Jaurès, au siège, 106, rue de l'Industrie.

90 Millions à gagner
AU SWEEPSTAKE
DU GRAND PRIX DE PARIS

Les billets sont en vente dès maintenant.
Vous pouvez vous les procurer en vous adressant :
à nos dépositaires,
à nos vendeurs,
ou à nos bureaux, 138, rue de Paris, à Lille.
Le dixième de billet ..... 11 Fr.
Le carnet de 10 dixièmes du même numéro .. 110 Fr.
Le carnet de 15 dixièmes panachés de numéros et séries différents ..... 165 Fr.
Pour les envois par poste, joindre un mandat à la commande, et ajouter 2 fr. 25 pour la France et 4 fr. 50 pour l'étranger.
Aucun envoi contre remboursement.

Mort subite. — Alors que le paiement des allocations de chômage s'effectuait à l'annexe de la mairie, on vit soudain un vieillard s'affaisser dans la salle.

On s'empressa auprès du malade et un docteur fut mandé d'urgence. Mais quand ce dernier arriva, quelques minutes après, tout était déjà inutile, la mort ayant fait son œuvre, mort que le docteur attribua à une congestion cérébrale.

Le défunt, M. Pierre Clarhaut, tisserand, né le 5 février 1866 demeurait sentier de la Plume 89. La famille fut prévenue avec tous les ménagements désirables, et le corps fut transporté à l'Hôpital de Wattrelos.

Interruption de circulation. — Des travaux de réfection de la chaussée du chemin du Plouys vont être entrepris dans la section comprise entre l'école des garçons et la chapelle du Plouys. En conséquence la circulation des voitures sera interrompue dans la section dudit chemin du 2 au 21 mai.

Pendant cette interruption la circulation sera déviée par le chemin de Beaulieu, de la Carluyère et de la Bourde.

Etat civil. — Naissances : René Brice, rue du Tilleul, 86 ; Robert Pol, rue des Poilus, 2.

Publications : Arthur Delhaie, garçon-brasseur, rue de l'Industrie, 9, et Marie Beirnaert, ourdisseuse, rue Franklin, 14, à Lys.

Décès : Léon Beauvillain, 56 ans, rattacheur, cité Amédée-Prouvost, 10 ; Jean Dekuyssche, 84 ans, s.p., rue des Poilus, 2 ; Mathilde Desplanques, veuve Aelbrecht, 80 ans, rue des Poilus, 6 ; François Bourdon, 63 ans, retraité, rue de la Martinoire, 456.

VIENT DE PARAITRE :
ANNUAIRE GÉNÉRAL de la SOMME Prix : 52 fr.
ANNUAIRE de la VILLE D'AMIENS Prix : 20 fr.
ANNUAIRE de la VILLE D'AMIENS et de son arrondissement. Prix : 32 fr.
ANNUAIRE GÉNÉRAL de L'OISE Prix : 45 fr.
EN VENTE CHEZ L'EDITEUR :
32 - 34, Rue des Otages, à AMIENS

CROIX

Remise de diplômes. — Le premier mai à 11 h. 15 a eu lieu à la Mairie, la remise de différents diplômes :

Diplôme de Médaille d'honneur de la Mutualité à MM. Bathiat Léon, Dubus Auguste, Feutry Léon.

Diplôme de Croix de Chevalier du Mérite agricole à M. Fontaine Henri.

Médailles d'honneur du Travail. — Rappel de Vermeil à M. Joseph Mesplomb.

Médailles de Vermeil à MM. Bonte Charles (plus un diplôme Médaille d'argent), Colliez Siméon, Delangiez Ernest, Desobry Alfred, Dhoine Sylvère, Duquenne César, Herman Clément, Mlle Lamblin Angèle, MM. Lefebvre Henri, Vanhamme Frédéric, Vanhoutte Alois.

Médaills d'argent à M. Debecquoy Henri, Mme Denis, Mme Vansteenkiste Rachel, MM. Descamps Albert, Mlle Deschamps Hélène, M. Herman Henri, M. Watiotienne Charles.

Jeu de javelots. — Résultat du concours de javelots de chez Alf. Delaby, 44 rue de Thionville : 1er prix Gergatte Julien, points 74-41 ; 2e Dacmine, 69-45 ; 3e Gentil, 67-69 ; 4e Wanin Henri, 67-49 ; 5e Saelens, 67-44 ; 6e Congo Emile, 66-34 ; 7e Deporteere R., 65-59 ; 8e Bruno, 65-50 ; 9e Séraphin Chalet, 64-63.

Résultat du jeu de dés « au point inconnu », celui fut 16. 1er prix, Castelain, 16-16-16 ; 2e, Valcke Robert, 16-16-15.

Coupe du Javelot Club du Congo. — Les dimanches 8 et 15 mai, un tournoi de javelots par équipe de 4 joueurs et par élimination se déroulera au café du Congo, rue de l'Egalité. Les éliminatoires auront lieu le dimanche 8 mai ; les quarts, demi-finales et finale, le dimanche 15 mai. Le tournoi se jouera à la bague de 1, 2, 3. La partie se fera sur 14 flèches additionnées et par joueur de la façon suivante : L'équipe vainqueur sera celle qui aura totalisé le plus de points sur ses quatre joueurs et sera qualifiée pour le prochain tour. Le gagnant de la finale recevra le coup d'honneur du Javelot Club du Congo. Une coupe de consolation sera remise à l'autre équipe payable à l'inscription. Les adhésions seront reçues jusqu'au dimanche 8 mai à midi. Le tournoi commencera à 16 h.

Etat civil. — Naissance : Marie-Thérèse Pruvost, rue J.-Jaurès, 133.

Décès : Edmond Broucke, 5 mois, rue Colmar, 24 ; Eugène Winsingues, 75 ans, s.p., rue Chevreul, 33 ; Charles Danneels, 72 ans, mécanicien, rue Colmar, fort Boulanger, 33 ; Constant Hubaut, 25 ans, ébéniste, rue H.-Carette, 52.

Parfumerie DEROUBAIX
4, r. des Manneliers, Grand'Place, Lille
Mobilier, Matériel et Approvisionnements du Salon de Coiffure (Hommes et Dames)
068

WASQUEHAL

Familles nombreuses du Capreau. — Les adhérents peuvent retirer, dès maintenant, des billets à tarif réduit permettant à leur famille d'assister aux représentations du cirque installé à la Foire de Roubaix. S'adresser au secrétaire ou au siège, en présentant la carte d'adhérent.

Clique scolaire du Capreau. — Lundi et jeudi, répétition au local rue de Roubaix. Tambours à 18 h. 30. Clairons à 19 h.

Service de voirie. — Mardi à la Mairie, de 14 h. 30 à 15 h. 30, réunion de la Commission.

Contrôle des chômeurs. — Mardi à 8 h., Salle des Fêtes, rue Jean-Macé, pour le Centre et à 14 h., salle annexe, rue de Roubaix, pour le Capreau.

Maîtrise Saint-Nicolas. — Les membres de la Maîtrise Saint-Nicolas ont fêté dimanche, le cinquantième anniversaire de la fondation de cette phalange chorale. Le matin, à 10 h. 30, une cérémonie religieuse se déroula à l'église Saint-Nicolas aux cours de laquelle la maîtrise se fit entendre.

L'après-midi, en la Salle des Fêtes de la rue Delerue, se déroula un grand concert.

Parmi la nombreuse assistance, on remarquait la présence de M. Henri Détailleur, maire de la ville, entouré de MM. Robert Libbrecht, président actif de la Maîtrise Saint-Nicolas et Arthur Buyse, président fondateur des « Amis de Wasquehal ».

P. S. F. — On nous communique : « Le Comité organise des Colonies de vacances qui auront lieu dans le courant de la saison été. Les membres qui désireraient y envoyer leurs enfants sont priés de prendre des renseignements au Secrétariat : 32, rue Delerue, jusqu'au 5 mai dernier délai ».

Cyclisme. — L'Union sportive de Wasquehal, club moni-sports, qui s'est taillé une belle réputation en football et en basket-ball, et qui possède d'autre part une section de natation florissante, vient