LE PRIX THEERLYNCK DE CYCLO-CROSS

Après une lutte acharnée entre les deux champions de «Terrot» Theerlynck, des H. S. Lilloises, a battu Vaast, du C. C. Lensois

Le Cross Cyclo Pédestre mis sur pied par l'Etoile cycliste Chapelloise et qui s'est disputé hier matin, a obtenu un énorme succès.

De nombreux sportifs avaient effectué le déplacement. Aucun d'eux ne la regretta, car la lutte durant les six tours du circuit, fut ardente et les principaux

Léon THEERLYNCK la nouvelle vedette du cyclo-cross (Ph Réveil)

concurrents ont droit à de vives félicitations.

La victoire est finalement revenue au nouveau champion du Nord, Léon Therlynck, des H.S. Lilloises. Comme il y a huit jours, il attaqua dès le départ pour avoir 6 mi-parcours plus de 30" d'avance sur Vaast qui, victime d'une chute au 2e tour, perdit du terrain. Mais le Lensois ne s'avoue jamais battu et dans le dernier tour, il rejoint le leader, qui n'eut aucune peine à franchir en vainqueur la ligne d'arrivée.

Nos deux Nordistes, deux poulains du Terrot, sont très près l'un de l'autre. Leurs prochaines sorties doivent leur apporter de nouvelles victoires.

Camille Vermassen, des H.S.L., ne fit jamais impression de se donner à fond et termina l'épreuve très irale. Derrière, le courageux Calaisien Cape enève la quatrième place ; il s'améliore à chacune de ses sorties. Dubois est toujours courageux à l'extrême. Cacheux eut des ennuis avec sa roue libre et se souliere. Il fit eur la fin un retour fantastique. Les outres concurrents furent tous très courageux et signalons que le parcours très varié fut extrêmement pénible pour tous.

La course

Départ à bloc de Theiynck, qui prend 75 mètres sur Vaast. Vermassen et Dubois, à 50 mètres Turin, Cacheux, Cape, plus loin Cuisinier et Dufour. Au second tour Vaast tombe et Therlynck augmente son avance. Vermassen est 3e, Dubois, Cape, Turin qui semble fatigué, nuis derrière Cuisinier, Dufour, Leroy, Delecourt et Cacheux qui a perdu un temps précieux à dégager sa roue libre.

Voici le 3e tour, Therlynck est toujours en tête, Vaast est à 25 mètres, Vermassen à 30", Cape à 1', Dubois à 1' 10' et Cacheux, qui vient de regagner plusieurs places, est à 2', Turin et Cuisinier à 2' 15", etc., etc. Le débutant Silvère Maurice abandonne. Au 4e tour, Therlynsk ne possède plus que 15 mètres, le jeune Desquenne est doublé et derrière la lutte est acharné entre Cape, Dubois et Cacheux.

Au 5e tour Vaast a rejoint Therlynck et aucun changement important ne se produit jusqu'à l'arrivée.

ENCORE UN SUCCES DE

TERROT

toujours premier, tous les modèles visibles à l'Agence utilitaire à Lille

Roget MULLET 50-52, rue Gambetta

***

Agent pour LENS

Charles VAAST 118, avenue de Liévin

Le classement

1er Léon Therlynck (H.S.L.), les 18 km. en 48' 32" ;

2e Charles Vaast (C.C. Lens), en 48' 37", tous deux sur cycles **TERROT**, Pneus Hutchinson ;

3e Camille Vermassen (H.S.L., 50' 10" ; 4e Cape Marcel (Calais)), en 51' 08" ; 5e Dubois Edmond (ind.), en 51' 23" ; 6e Cacheux Maurice (O.L.), en 52' 37" ; 7e Cuisinier Léon (R.M.), en 53' 04" ; 8e Turin (C.C.L.), en 53' 19" ; 9e Leroy, en 53' 41" ; 10e Delcourt (O.L.), en 54' 52" ; 11e Blondel (O.L.), en 56' 52" ; 12e Malfoy, 1 h. ; 13e Lefebvre, 1 h. 00' 32" ; 14e Pattolr, en 1 h. 00' 47" ; 15e Letombe, en 1 h. 01' 08".

Ludivin LELEU constructeur, 133, av. de Dunkerque, Lille invite tous les cyclistes à se rendre compte des prix pratiqués (tarif 1937)

Cette nouvelle victoire du champion du Nord Léon Therlynck, prend à nos yeux une grande signification, car elle est remportée devant des hommes tels que Vaast et Vermassen, sélectionnés partants certains de l'International, au titre de l'équipe française et de l'équipe belge. Espérons donc que M. Legros, président de la Commission sportive, va faire appel maintenant à l'Armentiérola pour porter nos couleurs dans la plus grande épreuve de cross cyclopédestre de la saison.

HIER, A VINCENNES...

DE SOTA, notre favori a enlevé brillamment le « Prix d'Amérique »

... et « PROBST » se classe second comme prévu

Confirmant nos pronostics, le crack italo-américain « De Sota », piloté par le maître-driver A. Finn, déjà vainqueur l'an dernier, s'enlève fort brillamment, hier, le « Prix d'Amérique », riche compétition internationale dotée de 250.000 francs de prix. Il précédait à l'arrivée le crack allemand « Probst », lequel, par suite de son avantage initial de 25 m. sur De Sota, s'est à l'écrémoire de 2.628 m., était grandissime favori des quotidiens d'informations hippiques et du public sur le champ.

A retenir la belle 3e place de « Kadé D » (fier des produits français), qui remontait Jedz autre produit de notre élevage, en fesé des le signal et qui fut gêné à l'entrée de la ligne d'arrivée par Probst, que suivait De Sota, tenu longtemps à l'arrière-garde par A. Finn, qui ne lui lachait la tête que dans la montée ; — signalons encore la 5e place de Le Beau, qui précédait Jeannette B. Hanover Peters et le reste du peloton

Ci-dessous les résultats officiels des épreuves de la journée :

HIER A VINCENNES...

PREMIERE COURSE. — 1. Narbonnaise D (A. Choiselet) ; 2. Nono Nanette V (V. Gajot) ; 3. New Bunter (H. Masson). — G 9.00 ; pl., 6.50 ; 28.00 ; 12.00 — 11 restant engagés, tous couru.

DEUXIEME COURSE. — 1. Nikki (A Morel) ; 2. Norma (M. Dejean) ; 3. Normande D (A. Choiselet). — G. 19.00 ; pl., 7.50 ; 11.50 ; 7.00. — 9 restant engagés, tous couru.

TROISIEME COURSE. — 1. Port Wine A (J Chyriacos) ; 2. Mizérieux (C. Domergue) ; 3. Matador IV (G. Vigneaux). — G 17.00 ; pl., 8.50 ; 16.00 ; 12.00. — 11 restant engagés, tous couru.

QUATRIEME COURSE. — 1. Lutzen (P Laisis) ; 2. Jupin D (A Forcinal) ; 3. Lydia III (Alb. Libeer). — G. 199.00 ; pl., 37.50 ; 17.50 ; 24.00. — 13 restant engagés, tous couru.

CINQUIEME COURSE. — **Prix d'Amérique**, 250.000 francs. — 1. De Sota (A. Finn) ; 2. Probst (Ch. Mills) ; 3. Kadé D (M. Dumontier). — G. 18.50 ; pl., 8.00 ; 7.00 ; 8.50. — 16 partants. — Pas couru : Prince Hall.

SIXIEME COURSE. — 1. Maurice B (J. Bertho) ; 2. Meenil Cher (H. Masson) — G 10.00 ; pl., 7.50 ; 16.50. — 6 partants. — Pas couru : Mémnon.

SEPTIEME COURSE. — 1. Masaïlis (P Laisis) ; 2 Matador II (U. Mariase) ; 3. Mon Criert II (A. Delaroche). — G. 17.00; pl., 9.50 ; 10.50 ; 17.50. — 9 restant engagés, tous couru.

...A NICE...

PREMIERE COURSE. — 1. Antarès (H Gleizes) ; 2. Buland Babe (A. Reinatte); 3 Katch Gandava (E. Manteiat). — G. 10.00 ; pl. 6.50 ; 7.50 ; 8.00. — 9 partants — Pas couru : Dariqua. Glittar, Rameau d'Or.

DEUXIEME COURSE. — 1. Lord Bob (A. Néel) ; 2 Le Balayeur (S. Rochet) — G 18.0 0; pl., 10.00 ; 12.00. — 5 partants. — Non Placés : Alcée II, Gallmafre, Berniquat.

TROISIEME COURSE. — **Grand Prix de la Ville de Nice**, steeple-chase, 4.400 mètres, 350.000 francs. — 1. Delphinos (H. Gleizes) ; 2. La Gabella (H. Bontempa) ; 3. Ingré (M. Bonaventure). — G 16.00 ; pl., 8.00 ; 20.50 ; 7.50. — 9 restant engagés, tous couru

QUATRIEME COURSE. — Œuillet Blanc II (T Dunn) ; 2. Mitsouko (H. Gleizes) — G. 14.50 ; 7.50 ; 7.00 — 7 partants — Pas couru : Bach Agha, Sans Erreur.

CINQUIEME COURSE. — 1. Dark (G. Cigant) ; 2. Wyoming (R. Bates). — 6 partants. — G. 13.50 ; pl., 7.00 ; 7.00. — 6 partants. — Non placés : Farfadette, Le Flamma III, Thésée, Trois sans Atout

...ET A PAU

PREMIERE COURSE. — 1. Ami Liégeois (G d'Asserat) ; 2. Briboulle V (D Duveau) — G. 35.00 ; pl., 14.00 ; 9.00. — 7 partants.

DEUXIEME COURSE. — 1. Avion (G. Brillet) ; 2. Castel Mont (A. de Garcia). — G 16.00 ; pl., 10.50 ; 12.00. — 6 part.

TROISIEME COURSE. — 1 Adichata II (P. Prat) ; 2. Yarbas (A. Juste). — G 26.50 ; pl., 10.50 ; 11.50. — 6 partants.

QUATRIEME COURSE. — **Ecurie J. Etchepare gagnante** : 1. Charme (M. Chancellet) ; 2. Cornac (G. Brillet). — G 9.00 ; pl. 9.00 ; 10.00 — 7 partants.

CINQUIEME COURSE. — 1. Mons (P. Francolon) ; 2. Bizkor (R. Sirvain) ; 3. Ercula (R. Emery). — G. 42.50 ; pl. 14.00; 8.50 ; 9.50. — 8 partants.

CYCLISME

LA RÉUNION DE LA MÉDAILLE A LENS

Voici les résultats de la réunion organisée sur la piste du vélodrome de l'avenue de Liévin :

Le kilomètre fut gagné par Vandenouart en 1 m. 26.

La médaille des « Vieux » fut gagnée par Maës devant Badenes

La médaille des « Jeunes » fut gagnée par Faqueur devant Lardier, Marquie et Baudlino.

La poursuite fut gagnée par Deprez devant Vandenouart.

Classement des « Individuelles » : 1. Deprez ; 2. Vandenouart ; 3. Holman ; 4. Lardier ; 5. Moez.

1re série de la médaille des « Vieux » : 1. Deprez ; 2. Hofman.

2e série : 1 Maës ; 2 Vallée.

3e série : 1 Badenes ; 2. Vandenouart 3. Moez.

Repêchage : 1. Vallée ; 2. Hofman.

2e série : 1 Vandenouert ; 2. Moez.

Demi-finale : 1 Badenes ; 2. Deprez.

2e série : 1 Maës ; 2 Deprez.

SUR L'HIPPODROME DU « CROISÉ »

Vanlaëre du 1er R. I., a remporté le championnat militaire de cross-country

CROQUELOIS ET FAIVRE ONT ENLEVÉ LES ÉPREUVES RÉSERVÉES A LA P.M.

C'est devant une belle assistance, que se disputèrent hier sur l'Hippodrome des Flandres mis gracieusement à la disposition des organisateurs par le commandant Bazon et la Société des Courses du Croisé-Laroche, les belles manifestations aportives mises sur pied par la Fédération des Sociétés d'E P. et de P. M., avec le concours de la Ligua du Nord d'Athlétisme.

300 athlètes prirent part aux trois épreuves et il est agréable de signaler que le service médical assuré par M. le docteur Drieux, n'eut pas à intervenir.

M. le général Doumenc, commandant le 1er C. A., entouré de MM. le colonel Lapenne, directeur de la P. M. ; les commandants Collet et Robillard ; le capitaine Dennes de la P. M. Veulut bien présider cette réunion qui fut agrémentée par la présence de la Musique du 43e R. I.

L'organisation ne souleva aucune critique et il convient d'en féliciter les organisateure.

Le Dunkerquoie Vanlaere, athlète de valeur, actuellement au 1er R. I. à Cambrai n'eut aucune difficulté pour s'adjuger le titre de champion du Nord militaire. Dès le départ il prit la tête et la conserva jusqu'à l'arrivée, terminant dans une fraîcheur remarquable, un sprint magnifique.

Le fantassin Piquet du 43e R. I., champion l'année dernière, fut battu non sans une sérieuse résistance, tandis que le sapeur Delpouve eut la malchance de perdre un soulier au 3e tour, ce qui fut pour lui un lourd handicap.

Dans les cross réservés aux sociétés de P. M. et pour lesquels 30 sociétés étaient engagées, le nombre de partants approcha de 200 et ce fut le Dunkerquoie Croquelois (encore un enfant de Jean Bart) qui enleva la palme chez les juniors tandis que le représentant de l'A. S. Molinghem, Faivre, triompha chez les seniors devant son camarade de club Devos.

LES ÉPREUVES

L'épreuve des juniors se disputa sur 4 kilomètres. Il y eut 96 partants. Wartelle prend la tête et le peloton s'étire. A mi-parcoura quatre hommes Wartelle, Croquelois, Mignot et Lamoote sont ensemble et passent dans cet ordre au passage aux tribunes. Peu après les mêmes hommes augmentent leur avance. A 500 mètres de l'arrivée Croquelois fournit un gros effort, prend 10 mètres à Wartelle. Il sprinte, et termine devant Wartelle à 30 mètres et Mignot à 100 mètres.

Le course des seniors voit 95 hommes au départ. Il y a 6 km. à parcourir. Duez prend la tête. Le peloton est compact et se tient étroitement. Au premier tour Faivre qui fournira le vainqueur passe en tête en compagnie de Devof, Vanlaer et Vandesteene ensuite Dernoncourt puis des groupes serrés. Peu après le passage Vandesteene et Devof prennent le large précédant Dernoncourt et Vanlaer. Mais au second passage devant les tribunes Vandesteene est victime d'un accident de course, le soulier déchiré. Il perd de ce fait la course. Les quatre hommes ont mené toute la course jusqu'à maintenant et ne peuvent que se battre entre eux pour la première place. Faivre qui paraît le plus frais réussit à prendre 150 mètres à Devof et les arrivées se succèdent très serrées.

Pour les militaires, dès le départ Vanlaere, Piquet, Delpouve et Bourdon prennent la tête. Au premier passage Vanlaere, Bourdon, Delpouve, Piquet sont en tête. Au cours du 2e tour, Vanlaere se détache sensiblement et au 2e passage, il a une avance de 30 mètres sur Piquet, 60 mètres sur Delpouve, Vanlaere avec alsance accentue son avance quand il passe pour la 3e fois, suivent Piquet, Delpouve, Bourdon, Vanlaere, dans le dernier tour accentue son effort peu après le passage devant les tribunes. Piquet a une légère défaillance, Delpouxe, Bourdon, sont à 300 mètres. A l'arrivée Vanlaere finit avec beaucoup d'aisance, Piquet termine à 33 secondes, Delpouwe à 1' 12" ; Bourdon 4e à 1' 13" ; Warocquier 5e à 1' 41" ; Petin à 1' 46".

RÉSULTATS

Catégorie A (au-dessous de 18 ans) : 1. Croquelois (O. Dunkerque), les 4 km. en 14' 29" ; 2. Wartelle (Ex. Roubaix-Tg.) ; 3. Mignot (I. C. de Lambersart) ; 4. Jovenaux (A.S.C. Hellemmes) ; 5. Lamoote (O. Dunkerque) ; 6. Verleye (O. Dunkerque) ; 7. Locerf (I. C. Lambersart) ; 8. Magnier Charles (U.S. St-Omer) ; 9. Delvallée (J. A. Estaires) ; 10. Meurin H. (Prévoyante Hulluch) ; 11. Vary (A.G. Thumeries) ; 12. Gallien (U.S. Drocourt-Mines), etc...

Challenge De Ryckle Juniors. — 1. O Dunkerque, 32 points ; 2. I. C. Lambersart, 41 points.

Catégorie B (au-dessus de 18 ans, seniors). : 1. Faivre (A.S. Molinghem), les 6 km. en 22' 19" ; 2. Devos (A.S. Molinghem) ; 3. Vandesteene (Ex. Roubaix-Tourcoing) ; 4. Dernoncourt (Hulluch) ; 5. Becquart (I.C. Lambersart) ; 6. Vanlaere M. (O. Dunkerque) ; 7. Delmaire (A. S. Molinghem) ; 8. Brunaux (A.G. Thumeries) ; 9. Dassonville (U.S. Tourcoing); 10. Richardot (O. Dunkerque).

Challenge De Ryckle (2e Cat.) : 1. Molinghem, 23 points ; 2. O. Dunkerque, 58 points ; 3. I. C. Lambersart, 71 points.

Challenge Delforterie (meilleur classement 2e Cat.) : 1. O. Dunkerque, 3 points.

Challenge du Nombre (Chal. Wolff) : 1. Iris-Club de Lambersart.

Militaires (8 km.) : 1. Vanlaere Maurice (1er R. I.), 29' 24" ; 2. Piquet Georges, (43e R. I. Lille), 29' 55" ; 3. Delpouwe Albert (3e Génie) ; 4. Bourdon (3e Génie) ; 5. Warocquier (43e R. I. Lille) ; 6. Petin (3e Génie) ; 7. Gullbert (3e Génie) ; 8. Bourel André (1er R. I.) ; 9. Delabre (43e R. I. Lille) ; 10. Garcia (15e R.A.D.).

Classement par équipes : 1. 3e Génie, 54 points ; 2. 43e R. I. Lille, 86 pts ; 3. 15e R.A.D., 97 pts ; 4. 110e R. I., 122 pts ; 5. 1er R. I., 138 pts ; 6. Lég. G.R.M., 218 points. Non classé 2e Gr. G.R.M., 509e R. C.C., 43e Valenciennes.

Un passage difficile de la course réservée aux militaires ; à droite, l'arrivée du vainqueur, VANLAER, du 1er R.I. (Ph. Réveil)

LE GROUPEMENT DES AMICALES DE CALAIS A FAIT DISPUTER SES ÉPREUVES

Le cross du groupement des Amicales de Calais « connu un bon succès. Il s'est disputé par un temps favorable devant de nombreux sportifs

Chez les seniors c'est Arsène Piesset (Amicale Paul-Bert, Guines) qui s'était déjà distingué au cross de l'Armistice qui a enlevé la decision couvrant les 6 km. 500 en 24 minutes. Après lui viennent Boutin (A Lafayette Calais), 26' 02" ; Chrétien (Cuvier), même temps ; Lucien Flahaut (Guines) ; Barribal (Cuvier), 26' 20" puis Guildlemont Edouard et Galland (Lafayette) ; Caffier (Blériot-Plage) ; Fernand Guillemont (Lafayette) ; Charles Duvillard (Michelet).

Et juniors (4 km. 500) : Gilbert Chrétien (A. Cuvier), triomphe en 15 minutes 55 suivi de Lang (Cuvier), en 17" ; Galland (Lafayette) ; Letallieur (Etoile Sportive) ; Coupin (Cheminots) ; Lecouatre Leroux (Guines)

En catégorie cadets (2 km.) : Marcel Bettremieux (Paul-Bert, Guines) est premier en 8 minutes 48 suivi de Lasquellec (Cheminots) à dix secondes ; Mathcrez (Lafayette), en 9 minutes 03 ; Courquin, Warnault, Joly, Chatelet, Bollaert, Provence, etc.

Très bonne organisation du groupement des Amicales laïques calaisiennes. 7 crossmen étaient réunis au départ.

LE CHALLENGE BISCOT

Le Challenge Biscot organisé par la S.A. Montrouge et ouvert aux juniors de la F. F.A. s'est disputé hier matin au Stade Persching, sur 6 km environ : il y avait plus de 200 concurrents.

Résultats : 1. Brisset (Armoricaine de Nantes), 18' 52" ; 2. Laurent (A.S.P.O. Tours), 19' 11" ; 3. Pouchonnet (R.C.F.)

Classement pour la Challenge : 1 R.C. France, 188 points ; 2. C.A.S.G., 303 p. ; 3. U.S. Métro, 311 p. ; 4 A.S.P.O. Tours, 323 points ; 5. Armoricaine de Nantes, 363 p.

POIDS ET HALTÈRES

LES FINALES DE LA RÉGION MARITIME

Hier matin, à 11 h., ont eu lieu au siège de l'Etoile de Saint-Pol-sur-Mer, 99, rue Etienne-Dolet, les épreuves de force comptant pour le championnat de France des Juniors des poids et haltères, région maritime.

De nombreux sportmen étaient présents car il s'agissait de finales qui mettaient en présence les éléments des sociétés « l'Etoile de Saint-Pol-sur-Mer » et « Club Athlétique de Rosendaël ».

Catégorie poids coqs. — 1. Versaille (C.A.R.) champion du Nord région maritime avec 215 kilos ; 2. Bryche, de l'Etoile de Saint-Pol-sur-Mer.

Catégorie poids plume. — Gourden (Etoile de Saint-Pol-sur-Mer), champion du Nord région maritime (Walck Over) avec 232 k. 50.

Catégorie poids légers. — 1. Hazebaert (C.A.R.), champion du Nord région maritime, 277 k. 500 ; 2. Debucquet (Etoile de Saint-Pol-sur-Mer). 245 kilos

LA FINALE RÉGIONALE DE ROUBAIX

C'est devant une belle galerie, dans la Salle Dumouilin, que se déroulèrent ces épreuves qui comptaient pour le championnat du Nord.

Les « mois de vingt ans » réalisèrent des performances pleines de promesses, le Cominois Desrumeaux, les Roubaisiens Sobeau, Bataille et Bilcq se distinguèrent particulièrement et enlevèrent le titre, naturellement, dans leur catégorie respective.

Les fonctions de juges étaient tenues par MM. Vandeputte, président du Comité du Nord, Faith, président de l'U.R.S.H., et Decottignies, président des Travailleurs de Comines, entourés de MM. Dumouilin, Grisagelle et Sannier.

Voici les rusultats de cette journée qui vit une nouvelle fois, le vieux club roubaisien affirmer sa réputation de pépinière de champions de la fonte.

L'ordre des exercices était arraché d'un bras, développé, arraché et épaulé, jeté à deux bras.

Légers : 1. Bataille (Roubaix) 50-57,5-67,5-80 = 255 kg. ; 2. Cléve (Roubaix), 37,5-55-62,5-72,5 = 227 kg.

Plumes : 1. Desrumeaux (Comines), 62,5-60-77,5-100 = 300 kg.

Moyens : 1. Soleau (Roubaix), 65-80-87,5-107,5 = 340 kg. ; 2. Knoppa (Roubaix) 45-55-62,5-82,5 = 245 kg. ; 3. Deschin (Roubaix), 45-50-65-80 = 240 kg.

Mi-lourds : 1. Bilcq (Roubaix), 52,5-72,5-72,5-95 = 292 kg. 5.

GYMNASTIQUE

LE 1er CONGRÈS DES GYMNASTES DE LA F.S.G.T.

Pour la première fois, les gymnastes du Nord et du Pas-de-Calais de la F.S.G.T. se sont réunis en un Congrès dont le succès dépassa les espérances les plus optimistes

Dans une des salles du Foyer d'Education Ouvrière de Roubaix, plus de 150 délégués, représentant quelque 80 sociétés, avaient pris place tandis qu'au bureau présidait M. G. Bridoux, président d'honneur de l'I.O.S., entouré de MM. Leuller, secrétaire fédéral et du C.R. du Nord, Bougeon, Petit, Lefebvre, Desclèse, F. Leclercq, A. Harpagès père et fils, etc

La séance s'ouvrit par les rapports des secrétaires de districts puis l'évocation du concours de Denain souleva une discussion aussi vive que courtoise. Elle permit de résoudre d'importants problèmes au mieux des intérêts généraux, puis après le rapport de l'Education physique, par Leuller, celui de la colonie de vacances de Petit-Fort-Philippe que A. Harpagès termina par un brillant appel de solidarité, on procéda à le démonstration des mouvements imposés pour 1939.

Après le repas Leuller traita avec une éloquence persuasiva du travail aux agrés pour s'étendre ensuite aur lee danses et ballets.

Cette spécialité amena une brillante intervention de M. L. Harpagès qui exposa avec compétence son point de vue appuyé par de nombreux exemples.

Le secrétaire Leuller diserta encore eur la question vitale de la formation des moniteurs avant de répondre aux diverses interpellations et, après avoir fixé le lieu du prochain congrès gymnique à Outreau, les congressistes assistèrent à la démonstration des exercices imposés aux agrée, démonstration commentée par Leulier et sulvia avec intérêt da bout en bout

AU BOXING-CLUB NORDISTE

BRENNER, en belle forme, a battu aux points WARTELLE du «Central Boxing Club Lillois»

La troisième réunion du Boxing-Club Nordiste a connu hier un magnifique succès. Les différents combats mis sur pied par le professeur Van Paemel ont tenu ce qu'ils promettaient grâce à l'excellante tenue des boxeurs auxquels les nombreux spectateurs n'ont ménagé ni leurs encouragements ni leurs applaudissements.

Ce gala était présidé par M. Lernould, délégué par la F.F.B., représentant M. Gremaux. Il était assisté de MM. Blamart et Raoux, juges ; Dujardin, arbitre et Deruyter, chronométreur.

LES RÉSULTATS

Voici les résultats des différents combats inscrits au programme :

1er combat 4 x 2' : R. Derasse, de Tourcoing, 52 kil., et F. De Wulf, du B.C.N., 52 kil., font match nul.

Combat sans histoire, dont les quatre reprises ont permis de part et d'autre une excellente défense.

2e combat : 4 x 2'. — Jules Inghels, de Tourcoing, 59 kil., est vainqueur de Vandervanel, du B.C.N., 58 kil., par arrêt de l'arbitre au 2e round.

Rencontre à l'avantage de Inghels. Vendervanel refusant le combat malgré un avertissement, l'arbitre arrête le combat à l'avantage de Inghels.

3e combat : 4 x 2'. — Duytschaver, du C.B.N., 54 kil., bat aux points Guenée, d'Haubourdin, 54 kilos.

Combat disputé très correctement et tout à l'avantage de Duytschaver malgré une excellente défense de Guenée, boxeur sans doute plus scientifique mais moins rapide. A noter qua Duytchaver effectuait son 3e combat.

4e combat : 4 x 2'. — M. Desmet, du C.H.C.L., 57 kil., vainqueur aux points de L. Breyne, d'Haubourdin, 51 kilos.

Très beau combat qui a donné l'occasion d'applaudir deux amateurs dont la carrière pugilistique s'annonce sous d'heureux auspices, notamment en ce qui concerne le jeune Desmet dont le stylé est plus varié. Au cours du dernier round, Desmet prend Breyne de vitesse et se retire en clinche et enlève la décision grâce à une série d'uppercuts du gauche.

5e combat : 4 x 2'. — M. Spietal, de Tourcoing, 73 kil., est vainqueur de Decraëne, d'Haubourdin, 72 kil., par arrêt de l'arbitre à le 3e reprise.

Au cours de ce combat, Spietal acquiert une terrible avance sur son adversaire durant les deux premiers rounds. Au 3e round, Decraene fait connaissance avec le tapis et est presque envoyé au pays des songes. L'arbitra décide alors fort judicieusement d'arrêter le combat.

6e combat : 10 x 2'. — A. Brenner, de Lille, 52 kil. 800, bat aux points Wartelle, du C.B.C.L., 52 kilos.

Ce dernier combat qui opposait deux professionnels a été le plus beau de la soirée. Il a été pour Brenner, battu de justesse par Degryse, champion de Belgique, qui vient de battre le champion d'Europe, l'occasion de faire remarquer sa classe certainement supérieure à celle de son courageux adversaire. Durant les dix reprises, Brenner plus scientifique, frappait sur tous les angles, tandis qua Wartelle cherchait le coup dur afin de tomber son adversaire.

Il serait à souhaiter que Brenner, dont la valeur est certaine, pût rencontrer dorénavant en 10 x 3' un adversaire dont la classe pugilistique serait supérieure à celle de Wartella

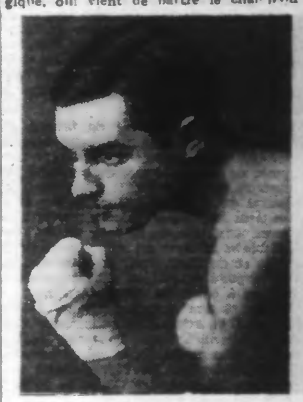

BRENNER qui doit jouer un rôle important chez les « cogs ». (Ph. Réveil)

UNE RÉUNION DE POIDS LOURDS AU CENTRAAL S.C.

GRDMADA TRIDMPHE DE JO SANGA

La réunion dominicale du Sporting Club était hier principalement réservée aux poids lourds, qui se rencontraient dans 4 matches.

Le combat principal mettait aux prises l'excellent spécialiste italien **Ja Sanga** au nordiste **Gramada** qui fit récemment un beau match devant Freddy Burg. Après une rencontre indécise Gromada s'affirma le meilleur en fin de combat et triompha aux points De son côté **Lucien Tassert** particulièrement en forme prit le meilleur sur **Tony Back.**

Résultats de la réunion : 10×2 (Plume) : **Nové** bat **Bourgogne** par jeu de l'éponge au 7e round ; (Lourds) : **Julliani** bat **Cebula** par jet de l'éponge au 2e round ; **Smardz** bat **Timerioni** aux points ; (Mi-lourds) : **Levasseur** (Le Havre) bat **Dixie Pérez**, aux points ; (Lourds) : **L. Tassart** bat **Tony Back** aux points ; **Gramada** bat **Ja Sanga** (Italien), aux points.

AU GALA DU B.C. AUXILLOIS MASTELINCK A BATTU RATEL

Le gala organisé par le B.C. Auxillois avec le concours du B.C. Nœuxois, a remporté un réel succès, les Auxillois ayant remporté six victoires eur 7 combats.

Voici les résultats techniques :

En 4×2 : **Delaporte** A. (50 k. (Auxi) bat eux points Tourret, 50 kil. (Nœux) ; Delecourt M. (65 kil. (Auxi), bat Alexandre, 65 kil. (Nœux), par abandon au 1er round ; **Mastelinck P.**, 60 kil. (Auxi) bat aux points Courbot ,56 kil. (Nœux), combat particulièrement disputé et applaudi.

En 6×2 : **Bourgois** ,60 kil. (Nœux) bat **Mastelinck A.**, 59 kil. (Auxi) par jet de l'éponge au 2e round ; Schriecke J. 62 k. (Auxi), bat Tjierry, 64 kil. (Nœux), par k.-o. au 2e round ; Laumaillet A., 52 kil. (Auxi) bat Godeert, 61 kil. (Nœux), aux points.

En 10×2, combat vedette : **Mastelinck J.** 62 kil. (Auxi) bat **Ratel**, 63 kil. (Nœux) par arrêt de l'arbitre eu 4e round

LE GALA DE LINSELLES

Un très nombreux public evait répondu à l'appel des organisateurs. Voici les résultats techniques de cette réunion :

En 10×2 : **Michel H** bat aux points **Danjon** (Nœux).

En 6×2 : **Methurin** (Linselles) bat aux points **Fontaine** (Nœux).

En 4×2 : **Derreux**, remplaçant Zarembe bat aux points **Albert Dhondt** ; **Dehouck** (Linselles) fait match nul avec **Zaneck** (Nœux) ; **Desrenneaux** est battu par **Fernand Naylor** par abandon au 2e round et **Spital** (Linselles) bat **Caron** (Nœux) par knouck-out.

BASKET-BALL

LES RÉSULTATS

CHAMPIONNAT DE FRANCE

U.S. Métro : 27 - U.S. Assomp : 25
C.A. Mulhouse : 26 - F.C. Lyon : 18
A.S. Cannes : 31 - A.S.R. Sociales : 24
Champiolnet : 28 - Paris U.C. : 20
S.C.P. Oriéans : 11 - B.B. Russe : 8
St. Français : 23 - A.S. Ste Hippo : 18
A.L. Paris : 22 - A.G. Vesoul : 18
Pezenas : 30 - U.S. Tourcoing : 14
Chem. Ouest : 23 - O. Lillois : 9.

COUPE NATIONALE

Méulimontant : 29 - C.A.J.O. : 18

CHAMPIONNAT DU NORD

A.A.E. Dorignies : 52 - R.C. Roubaix : 18
Foyer Lillois : 29 - B.B. St-André : 26.

DISTRICT ARTOIS

S.A. Liévin : 48 - S.E. Lens : 4
S.A. Liévin (J.) : 41 - A.S.S.B. Oignies : 8

UNION DE FLANDRES

S.L. Armentières : 12 - St-André : 17
J.A. Tourcoing (M.A.) : 8 - St-André : 17

CHAMPIONNAT DE L'UFOLEP

A.S.P. Roubaix : 34 - A.C. Wattrelos : 22
A.S.P. Roubaix 2 b. A.C. Wattrelos 2 forf.
A.B. Colbert : 32 - A. Cinq Voies : 26
A.B. Wattrelos : 36 - A. des Arts : 19
R.L.B. Herseaux : 34 - A. Montesquieu: 25

RÉSULTATS DIVERS

R.C. France : 34 - 4 Chemins : 21
U.S.P.L.M. : 26 - A.S. Paris : 29
A.B. Bourse : 16 - T.S.M. Central : 14
Villemomble : 16 - A.S.P.T.T. : 17
A.S. Police : 30 - A.S. Amicale : 19
C.A. Moutrouge : 20 - Billancourt : 10
Enghien-Ermont : 43 - Mery : 21
A.A.E. Dorignies 2 - R.C. Roubaix 2 : 16
A.S. Le Blan : 25 - A. S. Esquermoise: 18
St-Maurice : 34 - Foyer Lillois (J.B.) : 6
O. Lillois (J.A.) : 30 - Foyer Lillois (J) : 16
R.C. Lille-Déliv. : 30 - Foyer Lillois : 23

CHAMPIONNAT DU NORD FÉMININ

O. Lillois : 20 - Lambersart : 14
A.S. Lens : 30 - Amic. Roubaix : 5
A.S. Lens (A) : 22 - Courcheiettes : 22

A DORIGNIES, A.A.E. DORIGNIES BAT R.C. ROUBAIX PAR 52 A 18

Cette rencontre s'est disputée devant 150 personnes environ et vit la victoire des locaux qui pratiquèrent un très beau jeu.

Les deux équipes partirent à fond dès le coup d'envoi. Mais bientôt la technique supérieure des locaux l'emporta sur Roubaix et la marque ne cessa de grandir en faveur de Dorignies. Roubaix effectua dans l'ensemble quelques belles descentes mais celles-ci furent vite enrayées par la paire Brunfaut-Deligne qui, comme de coutume, fut à la hauteur de la situation. A la pause, Dorignies menait par 33 points à 10 sans vraiment avoir été inquiété.

A la reprise, Charles Jouvenez laissa sa place à un jeune joueur inexpérimenté, et de ce fait la marque s'en ressentit quelque peu. Néanmoins, dix minutes avant la fin, Jouvenez enlevait cette seconde mi-temps sur le score de 19 à 8, et le match par 52 à 18.

En lever de rideau, la réserve locale, qui continue à collectionner les victoires battit la 1B de Roubaix par le beau score de 52 à 16.

A LILLE, FOYER LILLOIS BAT SAINT-ANDRÉ PAR 29 A 26

Ce match fut haché par de nombreux coups francs dûs à la nervosité des joueurs. A la mi-temps Saint-André menait par 13 à 12.

La deuxième mi-temps fut aussi indécise jusqu'à la fin.

Juniors 2e série : St-Maurice : 34 bat Foyer Lillois : 6

O. Lillois Jun. A : 30 - Foyer : 16
Foyer 3 : 23 - R.C. Lille Délivrance :30

RUGBY A QUINZE

LE C.A.S.G. EST CHAMPION DE PARIS JUNIOR

Hier après-midi au Stade Jean Bouin, s'est déroulée la finala du Championnat de Paris du rugby des Juniors. La victoire est revenue au C.A.S.G. qui a battu l'U.S. Métro par 7 points (1 but sur coup franc et 1 drop goal) à 3 points (1 essai). La première mi-temps fut assez égale, rien n'étant marqué au repos.

UNE DEMANDE DE SANCTIONS CONTRE LE STADE BORDELAIS

A la suite d'incident survenu au cours d'un match de Championnat de France de rugby, division d'excellence, disputé à Nantes entre la Stade Nantais et le Stade Bordelais et au cours duquel l'arbitre fut frappé par un joueur bordelais, le référée décida de demander une pénalisation contre le Stade Bordelais. L'incident survint à la suite du refus de l'arbitre de sanctionner l'essai marqué à la 30e minute de la seconde mi-temps par le capitaine de l'équipe nantaise Ollivier, essai transformé et régulièrement marqué selon l'arbitrage.

Les Résultats généraux des Matches de Football du 22 Janvier

MATCH INTERNATIONAL

France - Pologne 0-0

TOURNOI DE PROPAGANDE DES LIGUES

Bourgogne Franche-Comté-Nord 0-3
Nord-Est Centre 4-1
Midi - Lyonnais (a. p.) 2-2

CHAMPIONNAT DE FRANCE PROFESSIONNEL

DIVISION INTERRÉGIONALE

U.S. Boulogne-Red Star Ol 2-4
S. Rennes R.O. Arras 0-0
Ol. Alès - A.S. Hautmont 0-2
F.C. Olympe - U.S. Valenciennes 4-3
F.O. Nancy - Ol. Dunkerque 2-1
F.OO Charleville - G. Bordeaux 7-1
S.O. Montpellier A.S. Troyes 2-2
F.C. Mul