TOURCOING

Bureaux : Rue Fidèle-Lehoucq, 4, à TOURCOING. — Téléphone : 8.85
Dépôt de vente : 14, rue Fidèle-Lehoucq.

NOS GRANDES ÉCOLES PROFESSIONNELLES
L'INSTITUT COLBERT DE TOURCOING SE MODERNISE

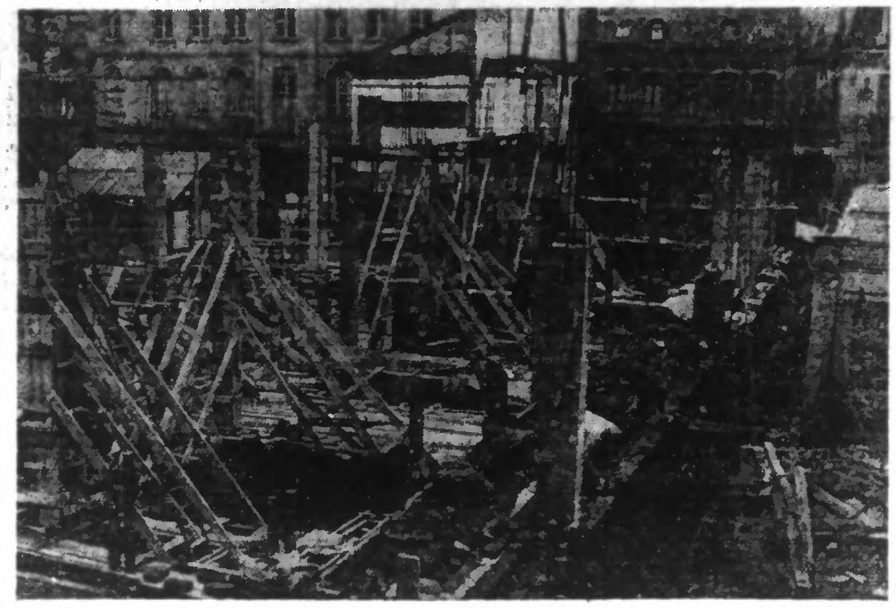

UN ASPECT DES TRAVAUX, RUE DE GAND. (Ph. Egalité)

Baggio de Lille, E.N.P. d'Armentières, Turgot de Roubaix et Colbert de Tourcoing ont, dans le Nord, une réputation non surfaite. A Colbert, la réalisation de l'école unique est pratiquement chose faite, et on y trouve un ensemble absolument remarquable, comprenant l'Ecole Primaire Supérieure, l'Ecole Supérieure du Textile et des cours pratiques de commerce, d'imprimerie et des divers métiers de l'Artisanat.

De 1881...

L'Institut Colbert remonte à l'année 1881. A sa naissance, ce n'était qu'une très modeste Ecole élémentaire. En 1887, on bâtit les ateliers de menuiserie, ajustage et modelage, salles actuellement occupées par les cours de pâtissiers, tailleurs et cordonniers. L'E.P.S. était créée.

En 1899, les locaux s'avèrent trop petits pour l'importance grandissante de l'école. On ajoute l'amphithéâtre de physique et de conférences et la salle d'éducation physique. En 1901, on met en chantier le bâtiment central. 1906 est une date importante dans l'histoire colbertiste. En effet, un décret jumelle l'E.P.S. avec l'Ecole Pratique de Commerce et d'Industrie. On construit à cette date les ateliers-écoles de mécanique générale, forge et ébénisterie. Cette année voit aussi apparaître la façade de la rue du Printemps. On assiste aux premiers cours professionnels postscolaires, bien avant la fameuse loi Astier (25 juillet 1919).

...à nos jours

Naturellement, la période 1914-19 est mauvaise. Professeurs et nombre d'élèves sont mobilisés, et la plaque de la grande cour dit éloquemment quel tribut l'Ecole paya à la guerre. En 1922 seulement, les cours reprennent leur plénitude normale.

On ne cesse de restaurer et de construire. Des ailes nouvelles apparaissent à droite et à gauche des anciens bâtiments. Des ateliers de peignage, filature et tissage sont adjoints à l'ensemble. On installe une fonderie qui, par la suite, sera chargée des fournitures de plaques de la Ville. L'internat date aussi de cette époque.

Actuellement, les bâtiments les plus anciens, ceux de 1881 et de 1887, sont démolis, et un magnifique programme est en train de s'exécuter, qui fera de notre vieil Institut un ensemble de pavillons et d'ateliers unique en son genre. La maquette en a été exposée en juillet 1938, lors de la Journée de Colbert. Ajoutons que l'Amicale des Anciens Elèves groupe 2 000 personnes, et a son Foyer à l'école que dirigent, avec une compétence au-dessus de tout éloge, MM. Bon et Fried, directeur et sous-directeur.

R. P.

LA JOURNÉE A TOURCOING

Hôtel de Ville. — Etat Civ., ouvert de 9 heures à midi.
Etablissement de bains. — De 8 heures à 11 h. 45.
Bibliothèque municipale. — De 10 h. à midi.
Consulats. — Fermés.
Caisse d'Epargne. — Fermée.
Carabiniers du Centre. — Distribution des prix du Concours 1938, salle des fêtes de la Mairie, à 10 heures.
Musée. — Ouvert au public de 9 à 13 heures.
J.O.C. — Matinée artistique, salle publique de réunions, à 16 h. 30.
Anciens militaires belges. — Réunion générale au siège à 10 heures.
Enfants de Neptune. — 35e anniversaire ; réunion générale à 10 heures ; réception à la Mairie à midi ; banquet après-midi.

SERVICE DE SANTÉ

Pharmaciens de garde. — MM. Decrême, 51, rue Saint-Jacques ; Montigny, 118, rue de Dunkerque. De nuit jusqu'au vendredi 3 février : M. Montigny.
Médecins à appeler en cas d'urgence. — Docteur D'Halluin, 99, rue Ingres. Tél 19.26 ; Vienne, 1, place de la Victoire. Tél. 418.

LES SPECTACLES

Grand-Théâtre. — « Valses de Vienne » et ballet du « Beau Danube bleu » : 14 h. 30, 20 heures.
Rialto. — 15 h. et 20 h. 15 : « Ernest le Rebelle ».
Ciné-Dancing des Prats. — « Les Dieux du Stade » et « Lumières de Paris ».
Ciné-Skating du Fresnoy. — Même programme que ci-dessus.
Ciné-Théâtre Concordia. — « Pilote d'essai » et « Un jour aux courses » (Marx).
Omnia. — « Les Dieux du Stade » et « Lumières de Paris ».
Rue des Champs. — « Quai des Brumes ».

LES SPORTS

Football. — Stade U.S.T. : 14 h. 30 J.A. Armentières contre U.S. Tourcoing (Tram M).

VÉLOS :— *Prix et Qualité*
AGACHE 2b, rue de l'Industrie — TOURCOING —

A LA CHAMBRE DE COMMERCE

La Chambre de Commerce dans sa dernière réunion, a émis les vœux suivants :

Régime des étrangers. — Que les décrets contenant le statut des étrangers, soient appliqués rigoureusement à l'endroit des étrangers indésirables (tarés, faillis, condamnés, etc.) et avec discernement à l'égard des populations saines, telles que les Belges, traditionnellement émigrants vers la France et rapidement assimilés ;

Qu'il soit tenu compte, dans le régime appliqué aux étrangers de la réciprocité du traitement du Français, dans le pays d'origine de l'étranger qui sollicite son installation en France ;

Qu'il ne puisse être passé outre à l'avis qu'ont à formuler officiellement, sur les demandes d'installation des commerçants étrangers, les Chambres de Commerce, représentants légaux des intérêts généraux du commerce de leur circonscription.

Election des membres des Tribunaux de Commerce. — M. Arthur Chaussy et un grand nombre de ses collègues, ont déposé une proposition de loi tendant à modifier les dispositions de la loi du 19 Mars 1936, relative à l'élection des membres des Tribunaux de Commerce.

On sait qu'aux termes de cette loi, les membres des Tribunaux de Commerce, comme d'ailleurs les membres des Chambres de Commerce, sont élus par les électeurs patentés depuis cinq ans au moins, dans le ressort du Tribunal.

« La Chambre de Commerce émet le vœu :

Que la proposition de loi de M. Arthur Chaussy, tendant à ramener à deux ans le délai de résidence nécessaire pour faire partie du corps électoral des Tribunaux de Commerce, actuellement de cinq ans, soit rejetée par le Parlement. »

Construction du Transsaharien. — Après examen de la question de la construction du Chemin de Fer Transsaharien destiné à relier la Méditerranée aux rives du Niger et du Congo, la Chambre de Commerce a adopté le vœu suivant :

« Parfaitement convaincue de l'intérêt national et impérial que présente le projet de construction du Transsaharien en la conjoncture actuelle ;

« Demande que le Gouvernement français commence d'urgence les travaux de réalisation.

« D'autre part, sollicité de participer financièrement à la construction de ce chemin de fer déclare qu'il s'agit là de grands travaux d'intérêt général, dont les frais doivent être supportés par le budget de la collectivité que les ressortissants de la Chambre de Commerce de Tourcoing alimentent déjà suffisamment par le paiement de leurs impôts. »

Réunion de l'Office des Transports. — M. le Président a rendu compte de la réunion de l'Office des Transports, à laquelle il a assisté, le 19 Janvier, et au cours de laquelle, il a obtenu de la Région du Nord de la Société Nationale des Chemins de Fer Français, le report de Lille à Tourcoing du point de départ de l'automotrice 372, comme avant l'horaire du 15 Octobre 1938.

Exposition « Le Tissu dans l'Art ». — L'organisation de l'Exposition temporaire des « Tissus dans l'Art », qui aura lieu de Mai à Août, dans les locaux de la Chambre de Commerce, se poursuit.

Renseignements Commerciaux. — La Chambre de Commerce de Tourcoing a reçu différents renseignements commerciaux concernant les pays suivants : Egypte, Brésil, Danemark, Dakar, Australie, Portugal, Belgique, Allemagne, Espagne.

Ces documents peuvent être consultés au Secrétariat de la Chambre de Commerce.

A TRAVERS LA VILLE

Les rats d'hôtos. — Dans la nuit le poste de police du 2e arrondissement a enregistré la plainte de M. Edouard Renard, voyageur de commerce à Roubaix, rue Lamartine, 20. Venu visiter un parent, rue de Mouvaux, il avait garé son automobile rue du Docteur-Dupont, vers 20 h. Quand il ressortit à 22 h. 30, il constata qu'un voleur avait pénétré dans sa voiture et subtilisé deux valises contenant des échantillons de pantoufles.

Cycliste renversée. — Hier, à l'angle de la rue Lamartine et de la Chaussée Pierre-Curie, Mme Flore Vandevenue, 32 ans, demeurant rue de Bourgogne, 16, se dirigeait en bicyclette vers la rue Lamartine, quand elle fut happée et jetée à terre par une auto qui, aussitôt l'accident produit, éteignit ses phares et prit la fuite. Toutefois, un passant a pu relever le numéro de la voiture.

Mme Vandevenue qui souffre de contusions à la cheville et au genou gauches, a été invitée par la police à se faire visiter par un médecin.

Le tissu s'envole. — Une plainte a été déposée hier à la police par M. Dubus, directeur des Usines Mathon-Dubrulle, boulevard Gambetta, à Tourcoing, contre un employé de la maison A. S., qui fut surpris à la sortie, dissimulant une coupe de tissu d'une valeur de 72 fr.

Un rapport a été rédigé à sa charge.

L'INSTALLATION OFFICIELLE DES NOUVEAUX CONSEILLERS PRUD'HOMMES

Vendredi soir, au cours d'une séance extraordinaire, il a été procédé à l'installation des conseillers prud'hommes récemment élus : MM. Gérard Millescamps, Edmondb Duhem, Ernest Buhr, Maurice Hostyn, Paul Devos, de la Section Industrielle (membres ouvriers) ; MM. Henry Parent, membre patron Paul Krabanski et Fernand Lecroart, membres employés de la section commerciale.

M. Georges Frère, président général, assisté de MM. Edouard Duprez, et Henri Lefebvre, président et membre et de M. Duvillier, greffier.

Après l'appel des membres présents M. G. Frère adressa ses souhaits de bienvenue aux nouveaux élus et il se plut à leur dire quels sentiments de sympathie et même d'amitié unissaient tous les membres du Tribunal et il invita les nouveaux conseillers à se pénétrer du même esprit s'ils voulaient voir leur tâche se simplifier et se faciliter.

M. Georges Frère, s'aidant de documents établis par M. Duvillier, greffier fit un remarquable historique des conseillers prud'hommes depuis la fondation et plus particulièrement du Tribunal de Tourcoing depuis sa fondation en 1820.

Terminant son discours, le Président général convia tous les conseillers à l'accomplissement de leur noble mission dans le meilleur esprit de justice et de concorde.

Une pensée fut alors adressée à la mémoire des disparus et des félicitations furent adressées aux membres qui ont été l'objet d'une distinction au cours de l'année.

La lecture de la statistique suivit, qui permit de constater que l'année 1938 avait été plus calme que 1937, preuve que les conflits entre patrons et ouvriers s'apaisaient.

M. G. Duvillier procéda alors aux formalités d'usage et après l'appel des nouveaux membres, ceux-ci furent installés dans leurs nouvelles fonctions.

Une coupe de champagne scella l'union entre tous les conseillers prud'hommes, les Sections industrielles et commerciales se séparèrent pour élire leur bureau.

Voici les résultats du vote :

M. Edouard Duprez a été nommé président général.

— Section industrielle : président, M. F. Duprez ; vice-président, M. Ch. Leman.

— Section commerciale : président, M. A. Thiry ; vice-président, M. G. Frère.

La Municipalité a visité hier le nouvel Hôtel des Postes

Nous avons donné hier tous renseignements utiles sur le nouvel hôtel des postes de Tourcoing qui va ouvrir ses guichets au public lundi matin dans un cadre somptueux.

Samedi après-midi, on s'est occupé de transférer de la place Charles-Roussel au nouvel immeuble les fiches et les archives.

A 11 h., sous la conduite du directeur régional des P. T. T. et du receveur principal de Tourcoing, la municipalité était venue visiter la nouvelle installation et n'a pas caché sa satisfaction. Tourcoing possède donc maintenant un hôtel des P. T. T. digne de l'importance de ce centre industriel.

IL Y A ENCORE EN FRANCE DES LÉPREUX...

On a répondu sur la lèpre une foule de légendes issues en droite ligne des terreurs bibliques et médiévales. La terrible lèpre n'en reste pas moins un mal redoutable, que l'on aurait tort de croire disparu en France. Un remarquable conférencier, M. Dormoy, directeur de la seule clinique de lépreux existants en Europe, celle de Valbonne (Gard), en a entretenu l'auditoire hier soir à la Fraternité, dans une passionnante causerie illustrée de projections. Qu'est Valbonne — Une chartreuse du XIIe siècle, dans un vallon cévenol, à 10 km. de Pont-Saint-Esprit, en un lieu qu'on nomme la Bonne Vallée... Et c'est bien en effet la « bonne vallée ».

M. Dormoy commence par signaler que la lèpre compte 5 millions de malades dans le monde, 100 000 dans l'Empire français et 5 000 en France même... Traitée à temps, la maladie est curable dans la plupart des cas, et c'est à quoi s'attachent les trois médecins, les infirmières et le personnel admirable de Valbonne. Les malades, dont certains sont assistés de leur femme qui n'a pas voulu les quitter, vivent chacun dans un petit logis, à sa guise, cultivant son jardinet, face aux forêts des Cévennes... Et on les soigne. Car, jusqu'ici, les lépreux ont été « internés », jamais soignés... Les malades reprennent à Valbonne le désir et la joie de vivre, avec l'espoir de guérir. Naturellement, il est des grands malades venus trop tard, des coloniès par exemple., 10 sont morts de 1929 à 1939, un par an. C'est peu. Quel hommage aux hommes et aux femmes qui se dévouent sans bruit, dans le silence de la Bonne Vallée !...

M. Dormoy rappelle que 118 malades ont passé dans la chartreuse, le premier y étant entré en 1929.

Il cite des cas émouvants, qui remuent profondément l'auditoire, et montre ensuite une série de vues magnifiques sur l'établissement, unique en son genre et sur les trésors artistiques qu'il contient encore et qui sont jalousement conservés notamment l'admirable cloître du XIVe siècle et ses 150 mètres de colonnes.

Les exportations diminuent

Les exportations enregistrées à la Chambre de Commerce durant l'année 1938 ont diminué sensiblement par rapport à celles enregistrées en 1937. En 1938 elles ont été de 200.593.364 frs alors que l'année précédente elles avaient atteint 223.482.046 frs. Encore faut-il tenir compte de la dépréciation monétaire.

La valeur mensuelle n'accuse pas de variation importante, sauf celle enregistrée au mois de septembre 1938 qui, en raison des événements politiques a fléchi brusquement.

Les laines lavées et peignées entrent ensemble pour les 3/4 de la valeur totale des exportations.

Les exportations de laines filées en 1938, accusent une forte augmentation sur celles enregistrées en 1937. Leur poids et leur valeur ont presque doublé par rapport à l'année précédente. Elles entrent pour plus du 1/10e dans le total général des exportations, alors qu'elles n'entrent que pour le 1/20e dans ce total pour le cours de l'année 1937.

LES FÊTES D'HIVER DE L'UNION SPORTIVE TOURQUENNOISE

Comme chaque année, l'« Union Sportive Tourquennoise » offre à ses membres, supporters et sympathisants, quelques représentations de choix.

La première se déroulera dans la salle du Gymnase le dimanche 26 février prochain, à 18 heures, avec le concours du fameux jazz fantaisiste Dehette et Duchêne, de Radio P.T.T. à Lille, avec les tours de chant de Corvelyn. Ils se produiront dans leur plus récents sketches radiophoniques à grand succès.

Fin décembre, les détenteurs de tickets eurent le privilège de participer à une tombola dotée de dixièmes de la Loterie Nationale. Pour les possesseurs de tickets à l'avance, un deuxième tirage avec la même dotation de prix aura lieu le 31 janvier. Tout ticket gagnant participe à la nouvelle tombola ainsi qu'à celle qui aura lieu le jour du bal.

Le deuxième Gala aura pour cadre le Théâtre municipal de Tourcoing avec le concours d'autres vedettes radiophoniques : Pierre Ferrary et Roméo Carles le dimanche 12 mars prochain. La location est ouverte depuis plusieurs jours chez Kesteloot, 17, rue Carnot, à Tourcoing.

Ces représentations ont lieu au profit de la Caisse générale de l'U.S.T. (Pros, Amateurs, Juniors, etc...) Pour tous renseignements, s'adresser au Secrétaire : 20, boulevard de l'Egalité à Tourcoing.

La Foire aux Plaisirs annuelle de l'Ecole « Victor Duruy »

Les Comités des Amicales « Voltaire » et Victor Duruy », de la Clique Scolaire et de la Jeunesse de la Croix Rouge viennent d'arrêter la date de leur Foire aux Plaisirs annuelle qui est fixée au jeudi 18 mai (Ascension), samedi 20 et dimanche 21 mai.

Comme les autres années, cette manifestation sera placée sous la présidence d'honneur de M. Edmond Salembien, Maire de Tourcoing, et sous les auspices de l'Administration Municipale.

Le Comité d'Organisation a décidé, devant le succès remporté l'an dernier, de refaire une nouvelle exposition des travaux des élèves des écoles maternelles au profit de la « Semaine de l'Enfance ». Nos concitoyens pourront revoir ainsi les merveilles d'ingéniosité de nos petits artistes de moins de six ans des écoles maternelles.

Ajoutons que, cette année, la foire prendra une extension nouvelle, grâce aux vastes terrains de jeux de l'école qui pourront être utilisés et la Commission apporte tous ses soins pour donner, en plus du programme habituel, une attraction sensationnelle.

La distribution des prix du concours de tir des Carabiniers du Centre

Comme nous l'avons annoncé, la distribution des prix du concours de tir organisé en décembre dernier par les Carabiniers du Centre, au profit du timbre antituberculeux se déroulera, dans la salle des fêtes de l'Hôtel de Ville, aujourd'hui dimanche à 10 heures.

Cette cérémonie sera présidée par M. Edmond Salembien, maire de Tourcoing, en présence des autorités locales et de la Commission des Carabiniers du Centre.

Rappelons que ce concours a rapporté à l'œuvre du timbre antituberculeux la coquette somme de 14.640 francs.

Le Bal des Commerçants du Centre

C'est samedi prochain, 4 février, qu'a lieu ce bal si réputé pour son entrain et l'atmosphère de joie et de bonne humeur que l'on y trouve.

Comme l'année dernière, c'est dans les coquets salons de l'Hôtel Cornet qu'aura lieu cette fête avec le concours de l'excellent orchestre Merry Jazz qui rythmera les plus jolis morceaux de son répertoire.

Les cartes d'entrée sont en vente chez tous les adhérentes, au prix de 15 fr.

Le Grand Bal de la Jeunesse

C'est le samedi 4 février que les Amicales Rouget de l'Isle, La Fontaine et Condorcet donneront dans la salle du Gymnase, rue de Gand, le grand bal de la Jeunesse, avec l'Orchestre de danses « Robert et son ensemble ». Les portes seront ouvertes à 19 h. 30.

LE BAL DE L'AMICALE DES ANCIENS ÉLÈVES DE L'ÉCOLE DU PONT DE NEUVILLE

C'est le samedi 4 février qu'aura lieu dans la salle des Fêtes de l'Ecole, 132 rue du Pont de Neuville, le bal annuel de l'Amicale au profit de ses sections sportives et des Œuvres de l'Ecole.

L'orchestre jazz « Dédé Musette » prêtera son concours sous la direction de M. André Périclès.

Les portes seront ouvertes à 19 h. Des tickets sont en vente à l'Ecole.

RÉUNION DE L'AMICALE DES ANCIENS MILITAIRES BELGES DE TOURCOING ET ENVIRONS

La première assemblée générale trimestrielle se tiendra dimanche 29 janvier à 10 h., au siège, 59, rue Nationale à Tourcoing, sous la présidence d'honneur de M. Thaune, consul général de Belgique et la présidence active de M. Albert Claeys.

Tous les anciens militaires belges inscrits ou non inscrits sont invités à assister à cette importante réunion, au cours de laquelle de nombreuses questions seront examinées et principalement celle de l'inauguration du drapeau de la section.

Une grande tombola sera tirée, à l'issue de la réunion, entre tous les membres présents régulièrement inscrits.

Un service d'inscriptions fonctionnera avant la séance.

CÉRÉMONIE RELIGIEUSE DU SOUVENIR DES « AMIS DE TOURCOING »

C'est ce dimanche, à 11 h. 30, en l'église Saint-Christophe, que les « Amis de Tourcoing » feront célébrer une messe à l'intention de tous les membres disparus et plus particulièrement ceux décédés au cours de l'année 1938.

Parmi ces derniers, nous devons signaler plus spécialement MM. Odoux et Maréchal, membres du Conseil d'administration, dont le dévouement et l'attachement aux « Amis de Tourcoing » étaient bien connus.

Le Conseil d'administration prie tous les adhérents d'assister à cette manifestation du souvenir et il espère que l'esprit d'union qui a toujours été à la base du groupement, se révèlera une fois de plus.

Des places seront réservées dans le chœur, pour les membres du Conseil d'administration.

L'EXPOSITION - CONCOURS du Canari-Club Tourquennois

Au 1er rang : *MM. GOEMAN, Vice-Président ; COVENS, juge international ; DUMORTIER, Président de la Fédération.* Au 2e rang : *MM. DEBAERE, Secrétaire ; TERRIER, soigneur et BEGHIN, commissaire.* (Ph. Egalité)

Parmi les distractions de notre cité laborieuse, s'il en est une qui mérite d'être citée et d'attirer l'attention, c'est sans contredit l'élevage des canaris qui donne à chaque éleveur une réelle satisfaction car ces oiseaux apportent dès leur jeune âge par leur familiarité et surtout par leur chant si doux et si prenant des compensations aux amateurs.

Le chant si varié et si captivant de certains de ces petits oiseaux donne à ceux qui viennent les écouter un certain plaisir et l'idée de propager cet élevage à leur tour.

C'est dans ce but et à seule fin d'encourager tous les amateurs que chaque année un grand concours est organisé au siège, 169 rue de la Latte. Ce concours réunit les meilleurs séréniculteurs de Paris - Roubaix - Lille - Tourcoing - Béthune - Armentières - Lannoy - Somain, Houplines et Lille-Fédération, et remporte toujours un véritable succès étant donné le grand nombre d'oiseaux mis en cage (357). Ceux-ci passent devant un jge très compétent et très sévère, en l'occurrence M. Covens d'Anvers qui apprécie et classe dans l'ordre respectif chacun des concurrents.

La salle sera ouverte au public le dimanche 29 Janvier à partir de 9 h. jusque 17 h. et la distribution des prix se fera à la suite à la même date.

POUR LES FÊTES
NOUS METTONS EN VENTE DES APPAREILS A DES PRIX FORMIDABLES
MONDIAL 5 LAMPES — Toutes ondes. Culot octal. Derniers perfectionnements : **650 fr.**
MONDIAL — Toutes ondes. Œil magique 6 LAMPES : **995 fr.**
Marcel BASSETTE, 70 bis, rue du Collège, ROUBAIX | E. WANNEYN, 251, Rue Carnot, WATTRELOS
Agence G. MARCONI, à partir de 1 350 francs
FACILITÉS DE PAIEMENT

ÉCHENILLAGE, HANNETONNAGE, ÉCHARDONNAGE, etc...

Le Maire de Tourcoing informe ses concitoyens que, par circulaire du 20 Janvier 1939, M. le Préfet du Nord ordonne la stricte observation des prescriptions de l'arrêté préfectoral du 24 Décembre 1912 qui impose l'obligation à tous les exploitants de propriétés closes ou non closes : propriétaires, usufruitiers, administrateurs, régisseurs, fermiers, métayers ou usagers, de faire écheniller les arbres, arbustes, buissons, haies, bois, etc...

Cet arrêté prescrit également la destruction des hannetons, ainsi que des chardons, de la cuscute, de l'épine-vinette, de l'oro-branche et du gui.

Il importe que ces opérations soient rigoureusement effectuées sous peine de voir, au printemps prochain, un véritable fléau s'abattre sur les arbres fruitiers et la culture.

Des poursuites seront exercées contre les délinquants.

LE MOUVEMENT DE L'ABATTOIR

Pour la période du 16 au 21 janvier, on a enregistré :

Bétail abattu et prix moyen : 108 bœufs, 8 fr. 50 à 17 fr. le kg ; 121 veaux, 13 fr. à 19 fr. le kg ; 118 moutons, 13.00 à 18.00 le kg ; 125 porcs, 15.00 à 15.75 le kg. — Quantités déclarées pour la ville : 47.427 kgs ; pour l'extérieur, 20.872 kgs. — 358 kgs de viande ont été saisis par le Service de l'Inspection.

AU CENTRAL CINÉ
« Quai des Brumes »

La nouvelle salle de la rue Nationale, par son confort et son installation moderne a conquis le public.

La Direction s'efforce, d'autre part, de ne présenter que des films de choix.

Cette semaine, vous pouvez applaudir le dernier succès de Jean Gabin dans « Quai des brumes », un grand film français où Michel Simon, Michèle Morgan lui donnent la réplique. Un Dessin animé, les Actualités mondiales et un superbe film gai : « Ecole de secrétaires » complètent le programme.

Passer une bonne soirée, confortablement, bien au chaud, avec un spectacle de choix, voilà les avantages que vous offre le Central Ciné.

COMITÉ DE SECOURS AUX CHOMEURS NÉCESSITEUX

Voici les résultats de la 1re liste de la 1re collecte. Les dons désignés ci-dessous sont parvenus au Comité de la part de :

En espèces : Vandewegatte, 35 rue Pasteur, 10 fr. ; Roussel-Dubrulle, 54 rue de l'Amiral Courbet, 10 fr. ; Anc. Et. H. Robbe, 31 même rue, 10 fr. ; Honoré-Ferrant, 35 même rue, 10 fr. ; Raux et Rousseau, 52 rue Gve Delory, 10 fr. ; Jacquart, 1 bis rue de la Marlière, 10 fr. ; H. Bonte, 41 rue du Tilleul, 10 fr. ; Hilde et Jhelen, 43 même rue, 10 fr. ; Nuttin et Co, 153 même rue, 10 fr. ; E. Carpentier, 7 rue P. J. Derveaux, 10 fr. ; Anonyme, Av. Gvee Dron, 10 fr. ; Masurel et Vanderbecken, même rue, 10 fr. ; Six-Cazin, 108 même rue, 10 fr. ; Mullié, 120 même rue, 10 fr. ; Bouillet-Motte, 33 rue Motte, 10 fr. ; Toulemonde et Ducoulombier, 6 rue Pierre Corneille, 10 fr. ; Lavage des Francs, rue d'Harlem, 50 fr. ; Motte-Bernard, 17 rue de Gand, 10 fr. ; Dr Le Treust, 87 même rue, 10 fr. ; Sté le Cardé, 407 même rue, 10 fr. ; Roussel, 32 même rue, 10 fr. ; Et. J. Flipo, rue Racine, 50 fr. ; Masurel frères, rue du Wailly, 50 fr. ; Hequette, 357 rue du Blanc-Seau, 10 fr. ; Anonyme, rue de Châlons, 10 fr. ; Vanderstichel, 280 Chaussée Fd Forest, 10 fr. ; Liagre, 2 rue de la Révolte, 10 fr. ; Desurmont et Cie, 52 rue du Cymbale, 50 fr. ; Anonyme, rue Ingres, 10 fr.

En marchandises : Samaille, 10 rue de Berckem, 15 fr. ; Vernuist, 90 rue de la Marlière, 50 fr. ; Maillerie de l'Yser, 11 rue de Roubaix, 50 fr. ; Blacq et Rammaert, 90 rue d'Hondschoote, 32 fr. ; Lèddu, 27 rue du Fresnoy, 25 fr. ; Leleu, 2 même rue, 25 fr. ; Robert, 1 même rue, 25 fr. ; Rombeau, 17 rue Vauban, 25 fr. ; Lernould, 20 même rue, 25 fr. ; Tissage Trianon, 7 rue du Dr Dupont, 15 fr. ; Dupont, 51 rue de Cambrai, 25 fr. ; Mortier, 151 bis, rue de Gand, 20 fr. ; Vanbrackel, 163 même rue, 20 fr. ; Poope, 293 même rue, 30 fr. ; Desmettre, 158 même rue, 20 fr. ; Liétaer, 266, même rue, 10 fr. ; Lefebvre, 210 même rue, 10 fr. ; Ets Ch. Tiberghien, 50 Chaussée Fd Forest, 20 fr. ; Catteau, 43 rue du Dr Dewyn, 50 fr. ; Lorthiois, 252 rue du Blanc-

FABRIQUE DE SIÈGES
J. PONTIGNIE (Tél 213.65)
Face Octroi de l'Epeule — CROIX —
VENTE DIRECTE
Prix de gros au détail

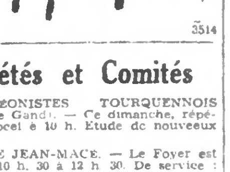

3514

Sociétés et Comités

ACCORDÉONISTES TOURQUENNOIS (601, rue de Gand). — Ce dimanche, répétition au local à 10 h. Etude de nouveaux morceaux.

AMICALE JEAN-MACÉ. — Le Foyer est ouvert de 10 h. 30 à 12 h. 30. De service : MM. Millescamps père, Blondeaux et Beulque.

AMICALE MICHELET. — Ce jour, Foyer ouvert. Jeux divers.

MUTUELLE RETRAITE DES A. C. ET ASSURANCES SOCIALES. — Le paiement des coupons échus a lieu les 6 premiers jours de chaque mois, de 9 à 12 h. et de 14 h. 30 à 18 h. (sauf samedi à 17 h.).

Les retraités sont priés de se présenter avec leur carnet, coupon échu rempli et signé.

U. N. C. — **Groupe des Plats.** — Pour le paiement des cotisations 1939, ce dimanche 29, permanence de 10 à 13 h., en semaine : tous les jours, de 17 à 19 h., au siège, 129, rue du Touquet. Se munir de la carte de la Fédération.

Réunion générale annuelle jeudi 2 février, à 19 h. 30.

MUTILÉS. — Le secrétariat du Groupe des Mutilés rappelle à ses adhérents que la carte de circulation à demi-tarif sur les tramways qui n'aurait pas été renouvelée pour le 31 janvier, cessera d'être valable et leur titulaire devra acquitter la totalité de leur transport.

Ces cartes peuvent encore être remises au siège des Mutilés, 43, rue du Haze, jusque mardi prochain ; le secrétaire se chargera de faire le nécessaire pour le renouvellement.

AMICALE JEAN-JAURÈS. — Ce dimanche 29, Foyer fermé. Lundi 30, Foyer ouvert aux heures habituelles.

AMICALE JEAN-MACÉ (Flocon). — Le Foyer et le stand de tir seront ouverts ce dimanche de 10 h. 30 à 12 h. 30. Le trésorier se tiendra à la disposition des amicalistes pour le renouvellement de leur carte 1939.

SOCIÉTÉ D'HORTICULTURE ET DES J. O. F. — La Société d'Horticulture et des Jardins Ouvriers de France fera donner une leçon de jardinage le samedi 4 février, à 17 h. 30, sous la présidence de M. Debaere Edmond, chevalier du Mérite Agricole, salle Vaillant, rue de la Marlière, 176, par M. Defroyenne. Distribution gratuite des graines aux sociétaires anciens et nouveaux. Paiement des cotisations.

Après la causerie, tombola gratuite tirée entre tous les sociétaires présents porteurs de leur carte de l'année en cours.

ASSOCIATION FÉMININE DES MÉDAILLÉES DU TRAVAIL. — Dimanche 29, au siège, permanence habituelle à 9 h. 30.

AMICALE LAVOISIER. — Dimanche 29, réunion au Foyer à 10 h. 30.

GROUPE MUSICAL SCOLAIRE DE TOURCOING. — Dimanche 29, rassemblement 57, rue du Haze, à 11 h. 20, pour le cortège des E.N.T.

AMIS DE MELBOURNE. — Dimanche 29, à 17 h., réunion mensuelle au siège ; questions importantes concernant le banquet.

F.N.C. BELGES. — Dimanche, perception des cotisations au siège, rue Nationale, 59. De service MM. Viana et Mullié.

AMICALE COLBERT. — Journée du dimanche 29, Foyer (16, rue de Gand), ouvert de 10 h. 30 à midi. Bibliothèque, office de placement, ping-pong, concours de jeux. Compagnie Dramatique et Lyrique, réunion à 10 h. 30. Tir, entraînement de 10 h. 30 à midi, au Stand de la Fédération 57, rue du Haze.

PHILHARMONIE COLBERTISTE. — Répétition générale, dimanche à 10 h., au siège, 16, rue de Gand. Distribution des primes d'assiduité.

ASSOCIATION PHILATÉLIQUE TOURQUENNOISE. — Dimanche 29, réunion au siège à 9 h. 30. Tombola.

HARMONIE DU BRUN-PAIN. — Le dimanche 29, rendez-vous en tenue à la Mairie, avec instruments et pupitres, à 9 h. 30 pour le concert des Carabiniers du Centre.

MUTILÉS DE LA F.N.C.R. — Les tickets de la fête de Mardi-Gras sont en vente (prix 1 fr.) chez les membres de la Commission, 3 donnant droit à l'entrée au ciné-bal et 4 à une place réservée. La fête aura lieu au ciné, rue des Champs à 20 h.

JEUNES POUR LA PAIX. — Permanence les après-midi 71, rue St-Jacques. Renseignements divers. A partir de lundi 30, les cartes seront au siège à la disposition des intéressés qui voudront bien les y prendre pour éviter la perception à domicile.

GROUPE DU CENTRE DES A.C. — Une permanence fonctionnera pour la perception des cotisations et la remise des cartes de présence du Groupe au siège, 1, place Victor-Hassebroucq, les dimanches 29 janvier, 5 et 12 février de 10 h. 30 à 12 h. 30. Se munir de la carte de la Fédération et de la carte du Combattant, prière d'avertir le commissaire de service en cas de changement d'adresse. Il reste quelques exemplaires de la photo prise le 11 novembre 1938, les sociétaires désirant se la procurer peuvent en retirer au siège, de la Fédération, 43, rue du Haze.

JEUNES DE L'U. N. C. DE LA TOSSÉE. — Permanence dimanche au siège, de 11 h. à midi, pour le paiement des cotisations.

AMICALE SAINT-CHRISTOPHE DES CHAUFFEURS D'AUTOS. — La Commission informe les sociétaires que la réunion générale aura lieu le 15 février.

FAMILLES NOMBREUSES DU BLANC-SEAU (**Section des Jardins Ouvriers**). — Quelques jardiniers n'ont pas encore retiré leurs cartes et graines. Un dernier délai est accordé jusqu'au 5 février, date à laquelle cartes et graines seront renvoyées à Valenciennes, et il en coûtera 3 fr. 40 pour en obtenir la possession.

Le retrait peut encore se faire chez M. A. Loof, 16, rue du Docteur Dupont, délégué des J. O. de France contre paiement de la cotisation 1939.

Une troisième causerie sera faite par M. J. Schoonaert fin février.

Les adhérents recevront des convocations personnelles.

Les adhésions sont reçues en permanence 21, rue de Croix et 16, rue du Docteur Dupont.

SOCIÉTÉS SPORTIVES

FOOTBALL. — **Association Sportive Tourquennoise.** — Equipe 1A contre F. C. de Marquette 1A à 14 h. 30 à Marquette. R.-V. à 13 h. au Café Cretin, 3, Grand Place. Départ de l'autocar à 13 h. 15. — Equipe 1B contre F.C. Marquette 1B à 14 h. 30 au terrain des Orions. R.-V. à 14 h. aux vestiaires. — Equipe 2 contre R.C. Roubaix 2 à 8 h. 30 aux Orions. R.-V. à 8 h. aux vestiaires. — Equipe cadets, repos par suite du forfait du S.O.H. — Equipe juniors A contre U.S. Pérenchies juniors A à 10 h. aux Orions. R.-V. à 9 h. 30 aux vestiaires. — Pour les équipiers non convoqués, entraînement au terrain des Orions, à partir de 8 h.

Lundi 30, réunion de Commission à 18 h. 45, au Café G. Cretin, 3, Grand Place. Match du 5 février contre le S. C. Wattrelos.

FOOTBALL. — Les sportifs qui désireraient continuer à pratiquer le sport en plein air peuvent devenir arbitres officiels de football en s'adressant à M. L. Glorieux, 371, rue de Gand, à Tourcoing, qui leur donnera tous renseignements. Dès maintenant, ils sont invités à assister à la causerie sur les difficultés des « lois du jeu » que fera M. L. Leclercq samedi 4 février, à 19 h. 30, Café Victor, angle des rues de Tournai et des Halles, à Tourcoing.

FOOTBALL. — **F.A. du Blanc-Seau.** — Equipe 1A contre S.O. Lyssois, à 10 h. à Lys. Rendez-vous au siège à 8 h. 15. — Equipe 1B contre Voltaire, à 10 h., au Congo. Rendez-vous à 9 h. 30 au vestiaire. — Equipe Juniors contre Voltaire, à 8 h. 30 au Congo. Rendez-vous à 8 h. au vestiaire. — Equipe Minimes contre Crétinier, à 8 h. 45, au Crétinier. Rendez-vous au siège à 7 h. 45. — Equipe Pupilles : entraînement au terrain à 8 h. 30. Rendez-vous au vestiaire à 8 h.

Lundi, visite médicale de tous les équipiers à 18 h., rue des Ursulines. Rendez-vous au siège à 17 h. 30. A 19 h. 30, réunion de la Commission.

— **A.C. Flocon.** — Dimanche 29, éq. 1 A, match de championnat contre Stade Amicaliste Croisien, de Croix, à 8 h. 30 à Croix. R.-v. chez Nicaise à 7 h. 15. Eq. juniors contre Amicale Pierre-de-Roubaix à 10 h., au Stade Municipal de Roubaix. R.-v. à 8 h. 45 chez Nicaise, 85, rue du Blanc-Seau.

— **Amicale des Cinq-Voies.** — Eq. 1 A. repos. Eq. 1 B contre S.W. Sapin-Vert 2, à 8 h. 30, au Sapin-Vert. R.-v. au siège à 7 h. 30. Eq. Juniors, voir convocations.

BASKET-BALL. — **Amicale des Cinq-Voies.** — A.C.V.T. Equipe 1A contre Amicale de la Baillerie de Wattrelos à 10 h. à Wattrelos. R.-V. à 9 h. 30 directement au terrain.

SUPPORTERS. — **Club des Supporters « Allez l'A.S.T. ».** — L'équipe 1A se déplaçant à Marquette le 29 janvier. R.-V. pour les membres désireux d'effectuer ce déplacement, à 13 h., Café Cretin, 3, Grand Place. Départ de l'autocar à 13 h. 15.

CYNOPHILIE. — **Amis Réunis du Pont-Rompu.** — Aujourd'hui dimanche et jeudi, entraînement et dressage habituels avec l'homme d'attaque. Pour renseignements, s'adresser au Club, 120, rue des Maraîchers.

— **Amicale du Centre.** — Ce Dimanche, entraînement. Un dresseur est toujours à la disposition des amateurs. Inscriptions au siège, 113, Chaussée Gramme.

— **Club du chien de défense du Danois.** — Dimanche de 8 à 11 h., entraînement avec l'homme d'attaque sur le terrain de dressage, Parc des Francs. Pour tous renseignements et inscriptions s'adresser au siège du Club, 123 rue de Paris.

— **Entente Cynophile de Roubaix-Tourcoing et leurs cantons.** — La 1re assemblée annuelle aura lieu le 12 février, au siège de la Société. En conséquence, les