PLAISANTERIES D'AUTREFOIS

(SUITE DE LA PREMIERE PAGE)

Vous pensez bien que le sobriquet est destiné moins à célébrer les vertus du voisin qu'à mettre sur le pavois un de ses travers. Et pour donner plus de sel à ces « bons mots » ne s'avise-t-on pas souvent de les corser d'une anecdote dont la popularité est aussi grande que l'authenticité est douteuse.

Ainsi les « Baudets de Rousies » ! Pourquoi donc appeler « baudets » ces braves habitants de Rousies, aussi malins que d'autres. « Ah, vous ne savez donc pas ? vous glissaient les vieux dans le tuyau de l'oreille. Vous ne savez donc pas comment à Rousies ils étaient obligés de faire pour élire le maire ? Eh bien le corps municipal se rassemblait sur la place, les conseillers se plaçaient en rond, chacun à califourchon sur une botte de paille. On amenait un âne au centre du cercle et l'occupant de la botte à laquelle allait manger l'âne était tout désigné pour être le mayeur ».

Voilà une pure gauloiserie.

D'Orchies à Catillon...

On n'était pas plus tendre pour les habitants d'Orchies. Il paraît qu'un mayeur d'Orchies devant donner sa signature dans un acte officiel, crut bon de faire précéder sa signature de cette mention : « Pour cheux d'Orchies ». Le brave homme qui avait écrit comme il parlait, donna naissance à la dénomination des « Pourcheux d'Orchies », et vous vous imaginez combien il était facile de travestir ce « Pourcheux » pour en faire le nom qui en patois désigne le rose compagnon de Saint Antoine.

Il paraît qu'à Mazinghien on manquait souvent d'eau, ou... que l'on n'aimait guère se laver ; de là les « Noirs de Mazinghien ».

Les habitants du Cateau étaient désignés comme les « Foireux » en raison du grand nombre de foires existant dans la cité de Fénelon. Les gens d'Aire étaient, paraît-il, gourmands et sans gêne, des plique-assiettes, aussi les nommait-on les « Pigeons », dont on disait malicieusement « ils arrivent sans qu'on les invite ».

Il y avait les « Louches à Pot » de Neuilly, parce qu'on était friand de soupe dans cette commune. Les « Paquants » de Sous-le-Bois évoquent le temps où l'active cité industrielle d'aujourd'hui n'était encore qu'un humble bourg dont les occupants allaient mener les bêtes paître sur les prés communs.

L'histoire — ou plutôt la légende — rapporte que les habitants de Bassiel arrivèrent trop tard, certain jour à une vente de bois communaux à laquelle ils tenaient beaucoup, d'où leur sobriquet « d'Endormis ». Dans le village voisin, à Catillon, il y avait les « Gueux », car si l'on était pas riche, on n'en était pas moins fier.

...et du Portel au Quesnoy

Quelques exceptions parmi tous ces surnoms dus à la malice populaire. On cite, et encore de nos jours les « Jolis gens du Quesnoy », entendez par jolis : gentils, affables. Non moins bonne réputation ont les habitants d'Orvillers, un petit village des environs de Solesmes sur une route qui était si peu fréquentée que lorsqu'un passant ou un visiteur survenait, tout le monde l'accaparait et le gobergeait. D'où le dicton : « Qui va à Orvillers, en revient crevé ».

Les gens du Portel étaient moins accueillants. « Ducasse du Pourtel, disaient les anciens, ducasse des pourtes froumées ».

Pourquoi les « Fous de Lesquin » ? Encore une bonne histoire à conter, celle de ce brave homme qui passant un jour trop près du moulin, reçut sur le crâne un maître coup d'aile. Il n'en mourut pas, mais perdit la raison. De là à dire que tout le monde avait reçu le coup d'aile du moulin...

« A Sameon, dit un dicton les gueux y sont » Ces gueux, ce serait les Huguenots, ainsi dénommés par leurs ennemis ligueurs, et qui avaient constitué dans le bourg une importante colonie.

Les habitants de Solre-le-Château étaient les « Afflûts », délicate allusion à l'état lamentable dans lequel ils laissaient leurs remparts et leur artillerie ,mais les Solréziens n'étaient jamais pris au dépourvu, et spirituellement, en montrant leur clocher, ils disaient : « Chez nous, il y a cinq clochers, quatre sans cloche » ! Pigez l'astuce !

Pauvres « Mulets » de Cerfontaine ! Il paraît qu'un jour des charretiers portant du bois à Maubeuge, avaient mis les perches en travers de leurs carrioles tirées par les mulets. Les longues perches ne purent, telles qu'elles étaient placées, passer à travers la porte de Maubeuge et les conducteurs revinrent navrés, en disant que les Maubeugeois étaient fous de faire des portes juste large pour les mulets !

Et pour finir, le coup de marteau !

On n'en finirait pas de citer des surnoms. On disait jadis, et encore parfois aujourd'hui en plaisantant : les « Sossons » (bavards) de Sars-Poteries, les « Lamberts » (lambins) de Ramousies, les « Batailleurs » de Villers-Sire-Nicole, les « Lourds » de Landas. Les habitants de Semousies, où les ruisseaux et mares sont nombreux, étaient les « Canards » ; à Felleries, il y avait les « Pouillons », du nom d'une graminée fréquente dans la région ; à Saint-Souplet, les « Mendiants », etc...

A Solesmes, où il y avait bon nombre de maquignons, laulx sauniers contrebandiers et autres dont la conscience n'est pas toujours tranquille, on disait que « lorsqu'on crie au voleur tout le monde se sauve ».

A Cambrai enfin, de temps immémorial, chacun a « le coup de marteau ». Il suffit d'avoir passé sur la place d'Armes au moment où Martin et Martine assènent sur la cloche les douze coups de midi pour ressentir ce coup qui... fêle le crâne. Les Cambresiens ont depuis longtemps pris leur parti de la plaisanterie. Ils retorquent finement que Martin et Martine aiment trop les Cambrésiens pour les frapper, mais qu'ils ne manquent jamais un étranger... Avis aux amateurs.

L. B.

L'INAUGURATION DU MONUMENT DE M. EMILE LOUBET

L'administration des P. T. T. a fait connaître qu'à l'occasion de l'inauguration par M. Le Président de la République du monument élevé à la mémoire de M. E. Loubet, à Montélimar (Drôme), le 2 avril prochain, un service public de transmission de phototélégrammes fonctionnera dans cette ville.

UN DÉJEUNER FRANCO-BELGE a eu lieu à Paris

Des discours prononcés par MM. LE Tellier, Crescent, Lequenne et de Monzie ont souligné l'amitié qui unit les deux pays

Paris, 28. — M. Crescent, commissaire général de la section française de l'Exposition Internationale de la Technique de l'Eau qui s'ouvrira à Liège, en Mai prochain, avait organisé aujourd'hui, sous la présidence de M. De Monzie, ministre des Travaux Publics, un déjeuner d'information auquel assistait M. Le Tellier, ambassadeur de Belgique en France. Celui-ci a prononcé un discours dans lequel après avoir rendu hommage à l'amitié franco-belge et assuré M. Crescent du concours le plus dévoué des autorités légoises, il a précisé l'objet de l'Exposition.

Les discours

M. Crescent, commissaire général de l'Exposition a remercié M. De Monzie, ainsi que les personnalités présentes. Le Commissaire général, dans son allocution, a fait un exposé sur la maquette installée dans la salle du banquet, des différents services qui y seront présentés. Il a indiqué, notamment, que la réduction de la machine hydraulique de Marly-le-Roi, y sera exposée. Il a terminé en portant un toast à l'amitié franco-belge

Puis, M. Lekenne, commissaire général adjoint belge à l'Exposition, a remercié la France de l'accueil qu'elle avait fait à la Belgique, lors de l'Exposition de 1937 et a affirmé que la Belgique se ferait un honneur de rendre cet accueil aux Français qui visiteront l'Exposition de Liège.

Enfin, M De Monzie, prenant à son tour la parole, a rappelé différentes anecdotes et souvenirs personnels anciens, du temps où, il y a 34 ans, en compagnie de M. Poi Neveu, il visitait pour la première fois la Belgique. La fraternité franco-belge est indestructible a dit le Ministre. Au rassemblement de Liège, les deux pays apporteront une parité de travail, une activité commune et donneront à notre civilisation occidentale, un peu plus de dynamisme. M. De Monzie a terminé en levant son verre à la prospérité du Peuple belge et de son souverain, le roi Léopold III.

Le programme du voyage à Montélimar de M. Albert Lebrun

Paris, 28. — Voici le programme du voyage que doit faire M. Albert Lebrun à Montélimar. M. Albert Lebrun sera accompagné de MM. Farjon, vice-président du Séant, Daladier, président du Conseil ; Albert Sarraut, ministre de l'Intérieur ; Jean Zay, ministre de l'Education Nationale.

Samedi 1er avril : 21 h. 30, départ de Paris, Gare de Lyon.

Dimanche 2 avril : Arrivée à la gare de Montélimar, M. le Président de la République est reçu par MM. le Préfet de la Drôme ; le Maire de Montélimar ; le Président du Conseil Général ; les parlementaires de la Drôme ; le Général commandant la 14e Région ; le Général commandant la 4e Région Aérienne. M. le Président passe en revue la Compagnie d'honneur dans la cour de la gare. Cortège avec escorte.

9 h. 12 : M. le Président dépose une gerbe devant le Monument aux Morts. 9 h 18 : Cortège avec escorte jusqu'à la Place St-Martin, au delà, cortège de route 9 h. 25 : Arrivée à la porte du Cimetière, M. le Président se rend sur la tombe du Président Loubet où il dépose une couronne. 9 h. 35 . Cortège de route puis, cortège avec escorte à partir de la Place St-Martin. 9 h. 45 : Arrivée à l'Hôtel de Ville, allocution du Maire, réponse de M. le Président de la République, présentation du Conseil Municipal, du Conseil Général et des chefs de service. 10 h 20 : cortège à pied. 10 h. 30 : Inauguration du Monument Emile Loubet, discours de MM. Tardieu, maire de Montélimar, président du Comité ; Losbonne, président du Conseil Général de la Drôme ; Farjon, vice-président du Sénat ; le Président de la République. 11 h. 45 : Cortège à pied.

12 h. : Banquet offert par la Municipalité de Montélimar, discours de MM. Tardieu, maire ; René Brunet, député de la Drôme ; Daladier, président du Conseil des Ministres ; le Président de la République. 15 h. 20 : Cortège à pied. 15 h 25 : Arrivée à la gare. 15 h. 30 : Départ de Montélimar. 23 h. 45 : Arrivée à Paris (Gare de Lyon).

UNE FAMILLE DE 5 PERSONNES BROYÉE PAR UN RAPIDE EN ITALIE

Rome 28. — Une famille de cinq personnes, comprenant mère, père et trois enfants, a été broyée par un rapide à un passage à niveau près de Bologne.

UNE ÉMISSION PRIVÉE DE BONS A LOTS POUR LE FINANCEMENT DU CONGRÈS EUCHARISTIQUE DE NICE EN 1940

Paris, 28. — On a distribué aux députés le projet de loi tendant à autoriser une émission privée de bons à lots, pour les dépenses du Congrès Eucharistique international de Nice en 1940.

Après avoir énuméré les dépenses que peut entraîner un tel rassemblement international, le Gouvernement observe qu'il est permis d'attendre, en contrepartie, des recettes de plusieurs milliards provenant des frais et achats effectués, en France, par les centaines de milliers de pèlerins

Les dépenses à prévoir sont de l'ordre de 80 millions, le Gouvernement propose que les organisateurs puissent, par dérogations aux dispositions de la loi du 21 Mai 1836, être autorisés à émettre, pour un montant nominal, maintenu dans les limites de 160 millions de frs, des bons non productifs d'intérêts et non remboursables, mais participant à des tirages de lots et pouvant comporter divers avantages en nature

Les modalités des émissions devront être approuvées par le Ministre des Finances, lequel aura aussi, à déterminer les conditions du contrôle de l'emploi de fonds produits par les émissions.

BACCALAURÉAT

(SESSION DE JUIN-JUILLET 1939)

Les inscriptions en vue de la prochaine session des examens du baccalauréat sont actuellement reçues à l'Office du Baccalauréat, 32 rue Jean-Bart à Lille.

Le directeur de l'Office rappelle qu'aucune demande ne sera acceptée après la date fixée pour la clôture des inscriptions : samedi 1er avril, à 17 heures.

INFORMATIONS MÉTÉOROLOGIQUES PAR TÉLÉPHONE

En accord avec M. Guy La Chambre, ministre de l'Air, sous les ordres de qui est placé l'Office National Météorologique, M. Jules Julien, ministre des P.T.T. vient de décider la création à Paris d'un service d'informations météorologiques par téléphone.

La prévision du temps pour la région parisienne, établie par l'O.N.M. et enregistrée sur disques phonographiques pourra être entendue en appelant Invalides 88.00. La communication, à partir des postes du réseau de Paris, comptera pour une conversation locale.

Le nouveau service fonctionnera tous les jours de 7 h. 30 à 24 heures. Au cours de cette période, la prévision sera renouvelée à 12 h., 17 h. et 20 h. 30, et s'il y a lieu entre ces heures.

L'ouverture du service est fixée au samedi 25 mars.

SPORTS

Samedi à 20 h. 30, Salle de l'Omnium Sport le gala de boxe du C. B. C. Lillois doit connaître le plus grand succès

La lutte pour renaître dans notre cité et dans la région nordiste le sport pugilistique, qui, naguère, nous donna les Carpentier, Mascart, Humery et d'autres champions, commence à porter ses fruits

Le Central Boxing-Club Lillois qui, depuis deux ans, avec ténacité tend tous ses efforts dans ce sens, voit maintenant le succès le récompenser. La dernière

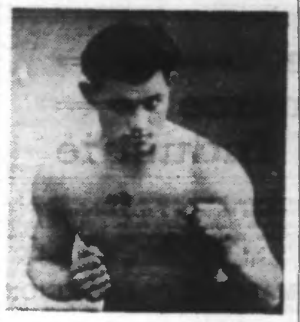

Marcel LAURENT
Champion du Nord, poids moyen
(Ph. Réveil)

réunion, en tous points réussie, fut un gros succès. Il compte bien sur un triomphe pour le magnifique gala qu'il organise le samedi 1er avril, à 20 h. 30, dans le cadre habituel de l'Omnium-Sports, rue du Sec-Arembault, à Lille.

Le match vedette est constitué par une rencontre internationale entre deux poids moyens de grande valeur : le Belge **Demeyer**, puncheur redoutable, dont le palmarès s'orne de victoires sur Tiasier, Minardi, Gomard, un match nul avec Pankoviack, etc... Demeyer est de plus, comme tous les boxeurs d'Outre-Quiévrain, un encaisseur hors ligne et un battant, au cœur des mieux accrochés. Celui qui lui donnera la réplique n'est rien moins que notre officiel champion du Nord, **Marcel Laurent**, dont le style spectaculaire et d'une terrible efficacité lui octroya des décisions sans appel, sur Renet Albert, Dassonville, Demet, Lucas, etc... N'oublions pas que Marcel Laurent ne fut battu que de fort peu aux points par Assane Diouf, détenteur du titre officiel de champion de France des poids moyens.

Tout fait prévoir une empoignade acharnée, dont le résultat sera longtemps indécis.

Le second combat épinglé à l'affiche ne le cède en rien au match vedette, il s'agit, en effet, du choc du fameux fighter **Singier** et du remarquable welter **Young Dujardin**, boxeur dont le style sobre et réalisateur a conféré une réputation de tout premier ordre appuyée sur un record particulièrement élogieux.

Deux dix rounds opposeront d'une part, les « légers » **Marcel Genet** et **Henri Dujardin** et, d'autre part, **André Delastus**, contre le Belge **Jef Herman**.

En lever de rideau, un huit rounds entre les plumes **Géo Pitch** et le Marcquois **Vandestienne**.

Ce programme, apte à satisfaire les plus difficiles, doit attirer la foule des grands jours, autour du ring du « Central Lillois ».

En prévision de l'affluence, il est recommandé de retenir, dès maintenant, les places au café du « Bridge », 5-7, rue des Tanneurs à Lille, tél. 272.31.

Le prix habituel des places a été maintenu : 15, 10, 5 francs.

BOXE

LE B. C. WINGLOIS SE DISTINGUE

Le manager et organisateur Fernand Grenier a voulu venir nous dire de vive voix toute sa satisfaction devant le grand succès remporté par ses hommes au cours du grand gala qui se déroula dimanche dernier à Wingles.

Ayant à ses côtés ses poulains Caboche, Bolart, Jakuboski, Srba, Roussel et Urbaniak, il pénétrait hier à notre rédaction et tout ce monde paraissait si heureux que nous ne tardions pas à partager son optimisme.

« Pensez donc, nous dit Grenier, une seule défaite sur 7 combats, voilà de quoi réjouir le plus difficile ! Tous mes hommes me procurent de grandes satisfactions, mais c'est sur Caboche que je fonde actuellement la plus d'espoir. Caboche est un homme sérieux au plus bel avenir ! Assidu à l'entraînement, il n'est encore âgé que de 18 ans et compte actuellement 35 victoires sur 36 combats.

« J'estime qu'en venant à bout de Kid Baron qui est un boxeur de classe, mon poulain a gagné ses galons de grande vedette et qu'il a aussi gagné l'estime du public et de ses supporters ».

Nous ne demendons pas mieux que de partager l'avis de M. Grenier, car la jeune Caboche nous a paru à différentes reprises posséder une classe certaine. Qu'il continue dans la voie qu'il suit actuellement et le Nord sera fier de le compter parmi ses enfants !

LE TEAM DU B. C. AUXILLOIS

PROFESSIONNELS

Mastelinck Jules 62 k., vainqueur de Bonicel, Tirboir, Novaky, Hanse, Leleu, Dupont, Macal, Delcroix, Petit, Broma, Gydé Aîné, Fontaine Raoul, Mamadou, Ratel, etc. — Taurinille Abel, 58 k., champion du Pas-de-Calais 1934, 1939 et des Flandres 1939, vient de débuter victorieusement à Paris comme professionnel en battant Fred Roger par arrêt de l'arbitre.

Amateurs. — Mastelinck Prosper, 61 k., Mastelinck André, 59 k. ; Sekrickée Jules, 62 k. ; Delcourte Marcel, 64 k. ; Delaporte Albert, 51 k.

Pour conclure, s'adresser à M. Géo Mastelinck, rue du Heaume, Auxi-le-Château.

PING-PONG

FINALE DU CHAMPIONNAT DU NORD INDIVIDUEL

La finale du championnat du Nord individuel s'est disputée à Roubaix sur les tables de l'Excelsior.

L'épreuve de simple fut marquée par une grosse surprise : l'élimination en demi-finale de Manchiska, champion du Nord depuis trois ans, par Choquel de l'O.L. L'autre demi-finale mettait aux prises Bouchard, de l'Excelsior, au Douaisien Roger Florin ; ce dernier, après avoir été mené par 2 sets à 0, avait égalisé à 2 sets partout, mais fut victime d'une légère défaillance au 5e set, ce qui lui coûta la partie.

En finale, Bouchard, l'énernel finaliste, réussit enfin à décrocher son premier titre de champion du Nord et triompha de Choquel par 3 sets à 1.

Résultats techniques. — En simple, les quarts de finale donnèrent les résultats suivants : Manchiska (Excelsior Roubaix), bat Delberghe (Flandrée), 3 à 0 : Choquel (O.L.) bat Castelain (Douai) 3 à 0 : Bouchard (Excelsior Roubaix) bat Dewitte, 3 à 0 : Florin (Douai) bat Paul Rousseaux (Excelsior), 3 à 0.

Demi-finale : Choquel bat Manchiska, 3 à 2 ; Bouchard bat Florin, 3 à 2.

Finale : Bouchard bat Choquel, 3 à 1.

Le double fut gagné par les Douaisiens Florin-Castelain qui rencontrèrent en finale Moreau-Choquel, de l'O.L. ; en demi-finale, Florin-Castelain avaient éliminé Biliet-Wilpote (Douai), par 3 à 1, et Moreau-Choquel avaient triomphé de Manchiska-Bouchard (Excelsior Roubaix) par 3 sets à 2.

COLOMBOPHILIE

BOWMAN CORRESPONDANT A CREIL

Les pernis pour Creil n'ayant pas été signés, suivant la demande du nombreuses sociétés, je me tiendrai à la disposition des sociétés en gare Chantilly.

Ecrire à Bowman, correspondant à Creil et expédier à Bowman, correspondant à Chantilly, mêmes conditions qu'à Creil, 102, rue Louis Blanc, Montataire (Oise).

FOOTBALL

LES PROCHAINES rencontres officielles

JEUDI 30 MARS
Championnat de France
Deuxième Division

A Nancy : F.C. Nancy - S. Rennes.
A Reims : S. Reims - U.S. Tourcoing.
A Dieppe : F.C. Dieppe - F.C. Toulouse.
A Troyes : A.S. Troyes - O.G.C. Nice.
A Montpellier : S. O. Montpellier - F. C. Mulhouse.
A Valenciennes : U.S. Valenciennes F. C.O. Charleville.
A Paris : C.A. Paris - U.S. Boulogne.
A Arras : R.C. Arras - O. Dunkerque.
A Alès : O. Alès - U.S.B. Longwy.
A Hautmont : A.S. Hautmont - Nimes O.

SAMEDI 1er AVRIL
Championnat de France
DEUXIÈME DIVISION

A Paris : Red Star O. - Toulouse F.C.

C'EST LE JEUDI 13 AVRIL QUE FIVES RECEVRA SÈTE

Le match Fives-Sète comptant pour le Championnat devait avoir lieu dimanche prochain, à Fives.

Par suite de la participation des deux équipes aux 1/2 finales de la Coupe de France, cette rencontre a été reportée.

La Commission du Groupement a décidé qu'elle serait jouée le jeudi 13 avril, au Stade Jules Lemaire.

CHARLEVILLE A VALENCIENNES LE JEUDI 30 MARS

Jeudi prochain à 16 h. 3", l'U.S.V.A. recevra au stade Nungesser, le F.O.C. Charleville.

Battus à l'aller par 1 but à 0, les Athéniens espèrent bien prendre leur revanche, mais la partie sera rude, car depuis, trois grandes vedettes sont venues renforcer le team carolopolitain, **Duhart, Szabo** et **Padron...**

Et c'est ainsi que Bordeaux a été battue par elle 7-1, Nîmes 2-1, Nice 1-0, Tourcoing 5-1, Longwy 3-0, Troyes 1-0, Arras 3-1 et que Reims et Rennes ont du partager les points avec elle.

Les Carolos dépaceront leur meilleure équipe ou indépendamment des trois joueurs sus-nommés, figurent d'excellents éléments tels Kubasiack, Lambot le redoutable ailier, Languillat, Dufrasne, Brembillat, Gillis Prelat, etc...

F.C.O. Charleville. — Vignes ; Langillat, Dufrasne ; Brembilla, Szabo, Gillis ; Lambot, Duhart, Kubasiak, Padron et Prelat.

U.S.V.A. — Schuth ; Reid, Joly ; Leblanc, Thomas, Guéry ; Bihel, Madani, J Léglise, Laporte et Weber.

Coup d'envoi 16 h. 30. Location comme d'usage

LE CHAMPIONNAT DE 2e DIVISION ESCAUT

Voici le classement après la 18 journée des championnats de deuxième division Escaut

Stade Orchies	18	16	0	2	50	
Aulnoya Olympique	18	13	2	3	8	
A.A.E. Leforest	18	11	2	5	42	
C.A. Valenciennes	18	9	3	6	39	
S.C. Caudry	18	9	2	7	38	
S.C. Le Cateau	18	8	3	7	37	
U.S. Beauvois	18	7	2	9	34	
Olymp Lewarde	18	7	0	11	32	
U.S. Frais-Marais	18	5	1	11	31	
S.C. Douai	18	4	4	10	30	
U.S. Walincourt	18	3	3	12	27	
F.C. Quarouble	18	1	3	14	23	

LES MATCHES DU 2 AVRIL

S.C Caudry-Aulnoye Ol 0-2
U.S. WalincourtS.C. Douai..... 0-5
U.S. Frais-Marais-S.C. Le Cateau..... 1-6
Ol. Lewarde - C.A. Valenciannes..... 2-3
A.A.E. Leforest - Beauvois..... 5-1
F.C. Quarouble - S. Orchésien..... 0-4

LA COUPE PORISSE

LE CLASSEMENT ACTUEL

R.C. Lens	16	10	4	2	40
R.C Roubaix	15	9	5	4	53
U.S. Boulogne	15	6	5	4	32
R.C. Arras	16	6	0	6	32
Excelsior R.T.	17	7	1	9	32
O. Lillois	15	6	3	5	30
O Dunkerque	15	6	2	8	30
S.C. Fives	11	7	2	2	27
U.S. Valenciennes	14	5	0	9	24
U.S. Tourcoing	12	5	1	6	23
A.S. Hautmont	15	1	2	12	19

La rencontre R.C Arras-O. Lillois prévue pour dimanche prochain a été reportée, le terrain du R.C. Arras étant retenu par la 3 F.A. ; un seul match aura lieu cette semaine, il mettra aux prises, samedi, à Roubaix, le Racing Club à l'U.S Tourcoing

DEMANDES DE MATCHES

Racing Club Lillois libre les 2 avril et 7 mai sur terrain adverse, les 9 avril et 21 mai sur son terrain, à 10 h. M. Degand, 60, rue de Trévise à Lille ou téléphoner au 306.20

Sporting Club Fouquiérois (1re Division Artois) sur son terrain les 9 et 10 avril contre bonnes équipes 1 B pro, 1 A Division Honneur ou 1re Division contre indemnité raisonnable. Pour son équipe 1 B aux mêmes dates et les 23, 30 avril, 7, 14, 21 et 28 mai. Pour son équipe Juniors sur terrain au choix, les 9, 16, 23 et 30 avril, 7 14 21 et 28 mai. Baelde Jules, 30, rue H Lecierocq, Fouquières-les-Lens (Pas-de-Calais).

U. S. Aranberg, 1A et 1B libre le reste de saison sur son terrain ou terrain adverse. M. Tison, rue de la Mairie, à Wallers.

HIPPISME

HIER, A ENGHIEN

PREMIÈRE COURSE. — 1. Drillestie (R. Dubus) ; 2. Rhombe (H. Signoret) ; 3. Darique (H Gleizes). — G. 77.00 ; pl., 23.00 ; 13.00 , 14.50. — 10 partants. — Non placés : Patricia, Soumoulou, Maori, Blue Roc, Castel Mont, Chryseline, Gay Recruit.

DEUXIÈME COURSE. — 1. Paris Nord (A. Bates) ; 2. Rakka (R. Bates). — G. 12.00 ; pl., 8.00 ; 9.00. — 6 partants. — Non placés : Le Prophète, Tamino, Royal Ra, Subra.

TROISIÈME COURSE. — 1. Craig le Pâtre (R Bagnard) ; 2. Northumbria (D. Duveau). — G. 12.50 ; pl., 8.50 ; 10.00. — 6 partants. — Non placés : Grand Duc IV, Empressé, Cebor, Princillon.

QUATRIÈME COURSE. — 1. Cake (P. Sentier) ; 2. Marquis de Mille (R. Varnière). — G. 16.50 ; pl., 11.50 ; 16.00. — 7 partants. — Non placés : Chevalier, Sénalie, Penthée, Pescoli, Séculaire.

CINQUIÈME COURSE. — 1. Thalisette (M. Bonaventure) ; 2. Frascuelo (R. Bates) ; 3. Bergame (R. Perrin). — G. 45.00; pl., 10.00 ; 6.50 ; 6.00. — 11 partants. — Non placés : Maffia, Quainola, Fornica, Lago Maglorre, Latorre, Harp, Always There, Kinavar.

SIXIÈME COURSE. — 1. Majesty (R.-C. Cimonard) ; 2. Klaude (L. Souchon) ; 3. Kintrabell (J. Daspet). — G. 9.50 ; pl., 6.50 ; 19.00 ; 25.50. — 10 partants. — Non placés : Orme, Lucidus Ordo, Mon Léopard, Minsk, Lauréat, Le Bienfaisant, Lada II.

SEPTIÈME COURSE. — 1. Magistrat G (Ch. Pétra) ; 2. No No (R. Hanse) ; 3. Lescar (H. Chrétien). — G. 19.00 ; pl., 9.00 ; 17.00 ; 19.00. — 11 partants. — Non placés : Lokman, Numicius, Marie Louise, Légende II, Nini Pinson, Mouzes des Prés, Nina Rose, La Capelle.

CROSS-COUNTRY

UNE GRANDE ÉPREUVE LE 2 AVRIL A MOLINGHEM

Cette course dénommée « Cross de l'Amicale » est appelée à un grand succès en raison de l'intérêt qu'elle présente par son réglement et de ce que les spectateurs pourront facilement assister aux différents passages, au départ et à l'arrivée.

Départ rue de Saint-Venant ; arrivée place de la Gare de Berguette.

Les organisateurs sont déjà assurés de la participation de trois équipes de l'Avant-Garde de Thumeries ; de quatre équipes de la Jeune France d'Emquin ; de deux équipes des Sports ouvriers de Bruay ; de l'Iris Club Lillois.

Ils espèrent recevoir assez rapidement l'engagement de l'Olympique de Dunkerque, de l'Excelsior de Roubaix, du Club des Sports Boulionnais, Cheminots d'Hellemmes, du Racing Club d'Arras, de l'A.L. d'Estaires, etc... c'est-à-dire tout ce que le Nord comporte de clubs pratiquant l'athlétisme.

Pour tous renseignements s'adresser à M. Ducrocq, Ecole Pasteur, à Molinghem.

BASKET-BALL

A DORIGNIES A. A. E. DORIGNIES BAT AMICALE DU PLOUYS DE WATTRELOS PAR 26 A 22

Pendant cinq de 5 minutes, les deux équipes se lansent tour à tour à l'attaque mais aucune ne parvient à ouvrir le score. Wattrelos, le premier, marque un panier mais Dorignies rend immédiatement la monnaie en marquant deux superbes paniers. Par la suite, le jeu est très partagé, avec néanmoins un léger avantage aux locaux qui atteignent la pause sur le score de 18 contre 12 aux visiteurs.

Dès la reprise, Dorignies continue sur sa lancée et parvient à marquer six points sans en concéder un seul. C'est alors que l'équipe veut user de la tactique qui consiste à conserver la balle le plus longtemps possible. Mais Delmeulle, de Wattrelos, qui fut l'un des meilleurs hommes sur le terrain, fait effectuer à ses hommes que quelques lancers de loin, plusieurs sont réussis et les Wattrelosiens refont lentement mais sûrement le terrain perdu à la marque. Les locaux repartent alors à l'attaque mais plusieurs de leurs lancers sont maintenant voués à l'insuccès tandis que les Wattrelosiens marquent encore deux superbes paniers. La partie devient émotionnante au possible car beaucoup de spectateurs croient que Wattrelos va rejoindre les locaux à la marque ; ceux-ci parviennent à marquer un nouveau panier et Wattrelos clôt la série par deux superbes lancers. Le réveil des visiteurs est survenu trop tard car, au coup de sifflet final, Dorignies conserve la victoire, amplement méritée mais durement conservée par le score de 26 points contre 22. Très bon arbitrage

En lever de rideau, pour le championnat de Promotion d'Excellence, la 1 B locale battit celle de Wattrelos par 27 points contre 12.

LE CHAMPIONNAT DU NORD D'EXCELLENCE

LE CLASSEMENT ACTUEL

A.S. Vendin	15	13	2	28
O. Lillois	14	13	1	27
U.S. Tourcoing	14	9	5	23
A. Dorignies	12	8	4	20
Courchelettes	13	7	6	20
S.E.S Merville	15	5	10	20
A.P. Wattrelos	14	5	9	19
U.S. Somain	14	5	9	19
U.S. Wasquehal	14	4	10	18
R.C. Roubaix	13	0	13	13

LES RENCONTRES DU 2 AVRIL

Coup d'envoi à 15 n. pour les équipes 1A et 14 h pour les réserves, sur le terrain du club premier nommé

A Dorignies — U.S. Somain
U.S. Wasquehal — R.C. Roubaix
A.S. Vendin — U.S. Tourcoing.
O Lillois — C. Courchelettes.
S.E.S. Merville — A.P. Wattrelos.

Il suffit d'un simple coup d'œil sur le classement actuel pour se rendre compte du tout l'intérêt de cette prochaine journée. La défaite imprévue de l'O. Lillois devant Vendin ouvre des espérances nouvelles à cette dernière équipe et également à d'autres qui essaieront de mettre le même exploit à leur actif.

Aussi, les Vendinois résisteront-ils certainement avec succès à l'assaut que leur livreront les Brouttaux tourquennois et les Courchelettois partiront pleins d'ambition vers la capitale des Flandres pour matcher les leaders qui devront se méfier de ces fougueux nouveaux promus.

Les trois autres rencontres n'ont pas moins d'importante, car il s'agit du barrage final puisque le sort des Roubaisiens semble de plus en plus définitivement compromis. Les Wasquehaliens redresseront probablement leur situation au détriment des lanternes rouges mais Somain marquera le pas car il ne peut espérer vaincre la redoutable équipe dorignoise chez elle.

Quant à Merville et Wattrelos, que l'on peut considérer comme « deat-haat » actuellement au classement, ils se livreront un duel sévère pour prendre le pas l'un sur l'autre Et comme les Mervillois opéreront à domicile, la chance laur sourira sans doute.

Jules Lengagna était aussi dans la course, mais le démarrage très rapide le surprit désagréablement et il fut bientôt aux prises avec « l'homme au marteau ». Surmontant une première fois la défaillance, il revint en compagnie de Lapébia qui avait crevé, mais à peine rentré dans le peloton, il s'effondra à nouveau et dut se résigner à l'abandon. Juliot n'est pas découragé pour cela ! Il a repris de suite l'entraînement en compagnie de Witteek et de Larat et espère nous sortir un Paris-Caen de derrière les fagots. Nous le lui souhaitons bien volontiers.

***

Dimanche dernier, première course régionale nordiste avec le grand Prix du Docteur Cordonnier at naturellement... premiers accidents ! Deux pauvres coureurs ont été touchés à Le Seau par la faute dit-on d'une voiture suiveuse qui voulait s'imposer alors qu'elle n'avait pas lieu de le faire. Rappelons une fois de plus que pour suivre les épreuves cyclistes, il faut savoir conduire et ne pas oublier que les moindres imprudences peuvent se payer très cher. Deux pauvres petits gars sont étendus sur un lit de souffrance par la bêtise d'un automobiliste. Que ceci serve d'exemple dans l'avenir de tous ceux qui feraient mieux de rester chez eux au lieu de venir jouer un rôle néfasta sur la route.

***

Sur la liste des engagés du **Paris-Caen**, nous relevons les noms de nos régionaux suivants : **Regnet, Walle, Dubois, Brouwers, Grimbert** et **Langagne**. Le province remue en ce début de saison. Espérons que les espoirs de tous ces coureurs se réaliseront et qu'ils nous glaneront dans les grandes épreuves des succès retentissants.

Boxe

Lorsque nous disions que la boxe était en train de conquérir une place enviée en France, nous n'avancions que la simple vérité. Le public répond de plus en plus nombreux à l'appel des organisateurs et l'on annonce de plus du Paris que la Cirque d'Hiver va servir à nouveau du cadre à de grande manifestations pugilistiques. La première réunion serait prévue pour le 15 Mai. Voilà una nouvelle qui fera plaisir à bien des hommes de notre région !

CYCLISME

A LENS, LE GRAND PRIX DU PRINTEMPS A ÉTÉ GAGNÉ PAR LOUIS DÉPRET DU V. S. O. L.

La course du Grand Prix du Printemps organisée dimanche, avait réuni 40 coureurs. Le parcours des 80 km. a été couvert en 2 h. 10' malgré le mauvais temps. Voici le classement :

1. Louis Depret, en 2 h. 10', sur **Cycle Tarrat, en vente chez Charis s'Vaast, 118, avenue de Liévin, Lens** ; 2. J. Wafleteren, m. t. ; 3. E. Teck, à 1' ; 4. M. Lefèvre ; 5. H. Hubert ; 6. Pétain ; 7. J. Wike, 1er des débutants ; 8. A. Vasseur ; 9 A. Baurens ; 10. Boquet ; 11. Vercruyer, 2e des débutants.

Sur réclamation de M. Quille, délégué, le coureur Hubert étant de 2e catégorie est déclassé.

LES ÉPREUVES A VENIR

1er Avril. — Armentières : 4e Grand Prix du Rond Point (S.O Armentières) 60 kms. Coureurs toutes catégories F.S.G.T. 600 frs de prix Spéciaux pour 4e et débutants Départ 15 h. Engagements 5 frs, chez M Debruyckar, place Jules Guesde, Armentières

2 Avril. — Vendin-le-Vieil. — Epreuve réservée aux 4e et débutants licenciés F.S.G.T., 65 kms au circuit. 1600 fr de prix dont 1 bicyclette de course au 1er Renseignemants chez R. Harrebaut, rue C Beugnet à Vendin-le-Vieil.

2 Avril. — Vieux-Condé : Gd Prix d'Ouvertura (E.S VieuxCondeenne) 3e et 4e catégories, aspirants, indépendants et débutants. 75 kms. 1.000 frs de prix et primes Dossards 13 h 30 Départ 14 h 30 Engagements 5 frs au siège du Club, 49