Manifestations dans la région

LE CONGRÈS DE L'U. N. C. DU NORD A LANNOY

Le congrès départemental de l'Union Nationale des Combattants a tenu ses assises à Lannoy, samedi et dimanche. Au cours de la première journée, des délégations se rendirent aux monuments aux morts de Lannoy, Lys, Toufflers et du Bon Poste, ainsi que sur les tombes des présidents décédés.

Puis à midi, M. le Docteur Parmentier entouré des membres de la section locale reçut les délégués dans une salle du Café de l'Hôtel de Ville. M. Sagon remercia au nom de l'U.N.C.

Les travaux préparatoires

Au début de l'après-midi, les commissions commencèrent leurs travaux qui furent suivis par une assemblée plénière sous la présidence de M. Gondaert, président départemental entouré de MM. Parmentier ; Dendevel, secrétaire général ; Schevin, secrétaire adjoint du congrès ; Piat, maire de Lannoy. A cette réunion on notait encore la présence de MM. Aug. Parmentier, vice-président fédéral; Debray, de Comines ; Bernard, d'Hem ; Herbé, d'Anstaing ; Tassart, de Warcoing Van Agt, du conseil d'administration du groupe du Nord ; Drouain, Gérard, Godefroy, de Tourcoing ; Pesquesoone, secrétaire général de la Fédération des mutuelles retraites du Nord ; Béghin, président des Jeunes de Lannoy ; Howaert, président de Leuze, des délégations de jeunes de Tourcoing, Hazebrouck, Somain, Hem, etc.

L'assemblée examina les vœux à soumettre à l'assemblée générale du dimanche.

Après quoi, les congressistes furent reçus à l'Hôtel de Ville puis cette journée préparatoire se termina par un concert et par une retraite aux flambeaux

Les réceptions

Dimanche matin de nombreux délégués arrivèrent à Lannoy et l'affluence fut bientôt considérable. Fort heureusement un service d'ordre minutieux avait été prévu ainsi que la canalisation des véhicules.

Vers 8 heures arrivait à Lannoy, Mgr le Cardinal Liénart, il fut accueilli chez le curé-doyen et après une courte réception, se rendit à l'église où, sous le porche M. Jean Parmentier prononça une allocution de bienvenue.

Au cours de la messe, dite par Mgr Rétent, aumônier du 1er C.A., Mgr Liénart prononça une allocution au cours de laquelle il évoqua les difficultés de l'heure présente et souligna qu'on retrouvait comme jadis les mêmes difficultés accumulées sur la route. Il se dit très heureux de voir que l'esprit d'union fleurissait au sein de l'U.N.C. Il dénonça le pessimisme et recommanda la sérénité Pendant cette cérémonie, les délégations belles arrivaient à La Festinque où ils furent reçus près du monument à la reine Astrid par M POUCHIN, maire de Toufflers qui leur souhaita la bienvenue ainsi que M. Sagon qui les salua au nom de l'U.N.C.

Les délégations défilèrent drapeaux en tête devant les monuments Astrid de Toufflers et se rendirent à Lannoy.

Vers 10 h., à l'Hôtel de Ville de Lannoy, M. Piat, maire, entouré des membres du Conseil municipal, recevait les congressistes. M. Piat souhaita la bienvenue cordiale à tous et M. Goy, président général de la Fédération Nationale remercia.

Après quoi, on servit les vins d'honneur dépendant à l'entrée de la rue de Lille se groupaient les délégations participant au grand cortège.

Derrière un groupe de cavaliers de la G. H. R. d'Hem, venaient les personnalités, puis un impressionnant groupe de drapeaux des diverses délégations et ensuite la sections régionales

Un second groupe de drapeaux rassemblait les emblèmes des jeunes suivis des sections. Plusieurs sociétés de musique entraînaient ce long cortège qui groupait plusieurs milliers de participants

Devant le monument aux morts il y eut une courte halte au cours de laquelle M. Jean Goy déposa une plaquette.

A l'arrivée sur la Grande Place, les autorités prirent place sur une estrade pour saluer le défilé.

Un mauvais temps persistant gâcha quelque peu cette belle manifestation qui se déroulait parmi des rues abondamment pavoisées et parmi un public nombreux en dépit de la pluie.

L'assemblée générale

Après ce cortège se tint l'assemblée générale qui prévue dans un parc dut se dérouler dans une salle en raison du mauvais temps.

Cette assemblée était présidée par M. Jean Goy ayant à ses côtés : MM. Galland, vice-président des Jeunes de l'U.N.C ; Des Rotours, sénateur ; A. Parmentier, député ; Parenty, président départemental de l'Union Fédérale ; Aug Parmentier vice-président ; Gaston Wuillai, président des J.U.N.C. du Nord ; Aimé Goudaert, président du Groupe du Nord et vice-président général de l'Union Nationale, etc...

En ouvrant la séance, M. Jean PARMENTIER salua les nombreux congressistes et les remercia de leur présence.

MM SAGON et WUILLAI donnent lecture des vœux dont nous donnons le texte plus loin, vœux qui furent unanimement approuvés.

M. GOUDAERT se réjouit de la persistance de la fraternité des combattants à l'U.N.C. Il salue M. Goy et remercia les organisateurs du congrès ainsi que la municipalité.

Il évoqua les grands morts dont l'esprit est toujours là et il indiqua le devoir aux survivants qui doivent reprendre délibérément et sans retour une mentalité de vainqueurs.

M. GALLAND apporta le témoignage de l'angoisse des jeunes qui se trouvent devant des routes qu'ils hésitent à choisir.

Il remit à M. Gérard, secrétaire général de Tourcoing, la médaille du mérite des Jeunes.

M. GOY, après s'être félicité du succès du congrès, indique quels étaient les devoirs des membres de l'U.N.C. « Nous demandons, dit-il, un gouvernement fort, travaillant rapidement et en silence, mais si nous réclamons ces qualités de ceux qui nous dirigent, il faut bien dire que chacun a aussi son devoir à accomplir et c'est de travailler d'abord à l'union. Il ne s'agit plus, déclare l'orateur, d'avoir une mentalité de vaincus, mais d'être fermes et surtout il faut que chacun ait la volonté que la France soit remise au travail. L'heure n'est plus de chicaner ou d'ergoter sur des questions de détails, il faut que par l'unité et le travail nous redevenions forts, seule façon de faire reculer ou d'empêcher la guerre. »

L'assistance acclame M. Goy, chante la « Marseillaise » et entonne un vivat en l'honneur du président général.

Le Banquet

Après l'assemblée, un banquet servi dans la salle Zecchini, rassemblait les congressistes Aux personnalités déjà citées, il faut ajouter les noms de MM. Bonneville, conseiller de Préfecture ; le général de Camas ; Marescaux, député ; Kuns, trésorier général du Nord de l'U.N.C. ; Tassart, Quille, Coy, vice-présidents du Nord ; Devillers, président départemental du Pas-de-Calais, et Verhée, vice-président ; Martinval, secrétaire de la Somme ; Schoutteten, président des A.C. Belges du Nord ; Roskos, secrétaire de la Fédération des A.C. Polonais ; Eston, président de la British Legion ; Raout, inspecteur principal des Douanes, etc..

Au dessert de nombreux toasts furent portés par M. J. PARMENTIER qui au nom de la section locale, salua ses hôtes; GOUDAERT, GOY, qui déclara qu'une agression trouverait la France prête et unie ; SCHOUTTETEN qui apporta le témoignage d'amour des Belges pour la France ; GALLANT, BONNEVILLE, au nom de M. le Préfet ; PARENTY et M. A. PARMENTIER qui rappela les paroles de Franklin-Boullion : « La France ne vivra qu'à condition de s'unir, de s'allier et de s'armer ».

Au cours de la cérémonie, M. Goy avait remis à M. Dendievel la médaille du mérite de l'U.N.C.

LIRE LE TEXTE DES VŒUX EN NEUVIÈME PAGE

L'ASSEMBLÉE DE LA FÉDÉRATION FAMILIALE DU NORD A LILLE

(SUITE DE LA PREMIERE PAGE)

Le rapporteur pense qu'il faut maintenant appliquer le plan de relèvement national par la famille ; encourager la nuptialité par l'institution du prêt au mariage ; assurer à la famille un logement convenable et des ressources matérielles suffisantes. Il élève une protestation véhémente contre la suppression de l'encouragement national aux familles nombreuses. Il signale, en outre, diverses lacunes à combler.

« La vie chère et les impôts dit-il, sont de redoutables ennemis du foyer ». Aussi réclame-t-il « une fiscalité plus équitable ». Il émet également différents projets de réformes en faveur des familles nombreuses.

Le secrétaire général termine par un appel en faveur de la propagande familiale.

Réélection du Comité Central

Après la lecture du rapport financier par M. Michel Scalbert, trésorier l'assemblée passa à l'élection du Comité central de la Fédération. Le Comité sortant fut réélu en entier. Il reste donc composé par MM. Alxred Thiriez-Delesalle président ; Leurent, vice-président ; Tournoux, secrétaire général ; Sacré, secrétaire et Scalbert, trésorier.

Le palmarès

M. A. Thiriez donna ensuite lecture du palmarès des prix fédéraux et félicita les bénéficiaires.

A ce moment arriva M. Georges Pernot, sénateur, ancien garde des sceaux, président général de la Fédération nationale des familles nombreuses. Il remit lui-même aux bénéficiaires les prix de la famille rurale.

Les vœux

M. Tournoux reprit la parole pour donner lecture des vœux urgents de la Fédération.

Voici ces vœux :

« 1. Maintien des allocations familiales à l'aîné de la famille nombreuse en cas de décès du père.

» 2. Allocations familiales non comptées comme ressources d'assistance.

» 3. Rétablissement de l'encouragement national aux familles nombreuses.

» 4. Réduction de la durée du service militaire des aînés de famille nombreuse.

» 5. Primes pour les mobilisés.

» 6. Lutte contre l'avortement.

» 7. Prêt au mariage.

» 8. Construction d'habitations à bon marché.

» 9. Embauchage par priorité aux pères de familles nombreuses ».

M. Henri David, vice-président du Conseil de gérance de Radio P T T Nord, parla ensuite de la radio, de l'école et de la moralité publique. Il déposa, lui aussi, un vœu.

Le discours de M. Pernot

La parole fut enfin donnée à M. Pernot. Il évoqua les efforts poursuivis au Sénat pour l'établissement de lois favorables à la famille. Il exposa particulièrement la question d'une politique favorable à la famille paysanne et demanda un statut, susceptible, selon lui, d'enrayer la dénatalité et de retenir les paysans à la terre. Ce statut envisagerait notamment un relèvement de l'allocation familiale ; un prêt au mariage, fait à condition que les jeunes époux promettent de rester à la terre ; un contrat de travail à salaire différé pour ceux qui sont restés à la terre alors que des membres de leur famille sont allés travailler en ville.

Après ce discours, la séance fut levée.

Le banquet

A 13 h., un banquet fut servi dans la salle de l'Orphéon, rue de l'Orphéon M. Pernot qui présidait, était entouré par MM. A. Thiriez, le médecin général Fontant, représentant le général Doumenc ; Jean Sichère, chef de cabinet adjoint du Préfet ; Pierre Thiriez, président de la 1re Région économique ; Becquart et Plichon, députés du Nord ; Bacquet et de Saint-Just, députés du Pas-de-Calais; Degroote, Catoire et Tellier, conseillers généraux ; Hennion, président de la Caisse d'épargne de Lille ; Thellier de Poncheville, conseiller d'arrondissement; Delepoulle, président de la Foirre Commerciale de Lille, etc...

Au champagne, des discours furent prononcés par MM A Thiriez, Thellier de Poncheville, Delepoulle, P. Thiriez, Becquart, de Saint-Just, le médecin général Fontant, Sichère et Pernot.

LE CENTENAIRE DE LA COMMISSION HISTORIQUE DU NORD A LILLE

(SUITE DE LA PREMIERE PAGE)

Le président de la Commission, M. de Saint-Léger étant souffrant, le vice-président, M. Denis du Péage, présidait. Celui-ci avait à ses côtés : MM Duez, doyen de la Faculté des Lettres de Lille, représentant le Ministre de l'Education nationale ; Poitevin, chef du cabinet du Préfet du Nord ; Beaucamp, secrétaire général de la commission historique ; Raoust, trésorier ; Piétressen de Saint-Aubin, archiviste-bibliothécaire.

Le discours de M. Denis du Péage

Après avoir remercié les autorités, le président aborde le compte rendu des cent années écoulées. Il rappelle que la commission historique a pour principal but la protection des monuments anciens.

Dès 1831, le ministère de l'Intérieur demandait au Parlement des crédits pour la restauration de certains édifices. Passés de 80.000 à 200.000 francs, ces crédits étaient cependant trop limités pour obtenir un résultat appréciable. Le Nord, d'ailleurs, y fut très peu intéressé.

La création de la commission des monuments historiques en septembre 1837 amena bientôt la coordination de multiples efforts restés isolés. A Lille, le Préfet du Nord adressa aux maires du département en 1838 un questionnaire détaillé sur l'état des édifices anciens civils et religieux. Mais le résultat de cette enquête ne put être centralisé qu'avec un retard de plusieurs années.

Entre-temps était arrivé à Lille, comme secrétaire général de la préfecture Alphonse de Contencin. Mécontent de ne pouvoir répondre aux demandes pressantes du ministère de l'Intérieur, il voulut essayer de créer à Lille un comité départemental des monuments historiques, comme il en existait dans d'autres préfectures. Le Préfet du Nord, M. de Saint-Aignan adopta ce projet et, appuyé par le Ministre, il prit, le 14 novembre 1839, un arrêté créant la commission historique du département du Nord, en établissant un règlement et en nommant les premiers membres résidants et correspondants.

Dès lors, cette commission a toujours fonctionné et s'est maintenue, malgré les guerre et les divers changements de régime ; elle a abouti à des résultats pratiques. Jusqu'à nos jours, le nombre des édifices classés en tout ou en partie s'élève à 83 pour notre département et celui des objets mobiliers sauvegardés à 561.

Depuis 1843, la commission, avec une subvention votée par le Conseil général, a publié 35 volumes de bulletins, parmi lesquels des tarvaux importants, comme la statistique archéologique du département et la statistique féodale de l'arrondissement de Lille. Enfin, le président rappelle les noms des douze présidents de la commission.

Il mentionne leurs œuvres et rend hommage à leur zèle et à leurs heureuses initiatives. Il termine en affirmant que la commission maintiendra toujours les traditions d'urbanité et de travail, établies par ses devanciers

Les adresses de félicitations

M. Denis du Péage, chaleureusement applaudi, cède ensuite la parole aux représentants des Sociétés savantes de la région et de la Belgique, qui vont, successivement, apporter le témoignage de la sympathie de leurs diverses associations à la commission centenaire.

Prennent ainsi la parole, MM. Michel Hulsman, membre de l'Académie royale de Belgique, professeur à l'Université de Bruxelles, au nom de la commission royale d'Histoire de Belgique ; Desclée, président de la Société royale d'Histoire et d'archéologie de Tournai ; le baron de Béthune, secrétaire du Cercle royal historique et archéologique de Courtrai ; Estienne, délégué de la Société des antiquaires de Picardie ; le chanoine Fournier, président de la commission historique du Pas-de-Calais ; l'abbé Lestoquoy, délégué de l'Académie d'Arras ; l'abbé Coolen, secrétaire général de la Société des Antiquaires de la Morinie ; Duterne, délégué de la Société Académique du Boulonnais ; Mossay, secrétaire de la société archéologique d'Avesnes ; Toussaint, président de la Société d'Agriculture, des Sciences et des Arts de Douai ; le docteur Lemaire, président de l'Union Fauconier de Dunkerque ; Membré, président du Cercle historique et archéologique de Valenciennes ; Nicolle, président de la Société des Sciences de Lille ; Verschaeve, vice-président du Comité Flamand de France ; l'abbé Decock, président de la Société d'études de la province de Cambrai ; Decroix, vice-président de la Société de Géographie de Lille ; Monnier, président de la Société d'Histoire du Droit des Pays Flamands; d'Histoire du Droit des Pays Flamand, Picard et Wallon.

Enfin, M. Poitevin, excuse le Préfet, rend hommage au labeur assidu et à la patience inlassable de la commission historique du département du Nord, remercie et félicite les personnalités présentes.

Le banquet

Un banquet fut servi à 13 h., à l'Hôtel Carlton.

Autour de M. Denis du Péage et des membres de la commission historique, prirent place la plupart des personnalités présentes à la séance solennelle, ainsi que MM Léon Losseau, du Cercle archéologique de Mons ; Henri Desagher, professeur à l'Université de Gand ; Mgr Lesne, recteur des Facultés Catholiques de Lille, etc...

Au dessert, des allocutions furent prononcées par MM Denis du Péage, Huisman, Mgr Lesne, MM. Desagher, le chanoine Fournier, l'abbé Coolen, Nicolle, l'abbé Decock Marcel Decroix, Favières, Poitevin et Duez.

Enfin, les convives entonnèrent un vivat flamand à la prospérité de la commission historique du département du Nord.

L'Exposition du Progrès Social s'installe...

A LILLE, sur ce qui n'était encore, il y un mois, qu'un terrain vague, des chaussées bétonnées ont permis l'aménagement d'une cité éphémère que de nombreuses attractions vont rendre extrêmement vivante pendant tout l'été.

LES CONGRES DE L'EXPOSITION

Voici la liste des congrès qui se dérouleront dans l'Exposition et dont les dates sont déjà retenues :

18-19-20-21 Mai : Congrès National des Officiers de Réserve du Train.

18 Mai (Roubaix) : Congrès Régional des Anciens Combattants de l'Armée d'Orient.

20-21-22 Mai : Congrès du Groupement français d'Etudes de Néo-Psychopathologie Infantile.

27-28-29 Mai : Congrès National des Trépanés et Blessés de la Tête.

27-28-29-30 Mai : Congrès de la Gynecologie.

3-4 Juin : Congrès de l'Association pour le développement de la lecture publique.

4-5-6 Juin : Congrès du Syndicat des Fourreurs et Pelletiers du Nord.

8-9-10 Juin : Journées Internationales du Droit.

9-10-11 Juin : Congrès Fédéral des Voyageurs de Commerce.

11-12-13-14-15 Juin : 36e Congrès National de la Fédération Française de l'Epicerie.

14 Juin : Journée de l'Ingénieur Agricole.

16-17-18 Juin : Congrès des Maires du Nord et de l'Est.

19-20 Juin : Congrès de l'Union Syndicale des Droguistes.

22-23-24-25 Juin : Congrès de l'Union Féminine Civique et Sociale

24-25 Juin : Congrès de la Fédération des Sociétés de l'Education Physique et de Préparation au Service Militaire (1re Région).

24-25 Juin : Congrès National des Directeurs Commerciaux.

28-29-30 Juin : Journées des Ingénieurs de l'Eclairage.

30 Juin - 1er-2 Juillet : Congrès International du Régionalisme.

2 Juillet : Journée d'Aviation Médicale.

8 Juillet : Journée de la Chimie Industrielle.

8-9 Juillet : Congrès International d'Hygiène Sociale de Langue Française.

17-18-19 Juillet : Congrès de l'Orientation Professionnelle.

17-18-19-20 Juillet : Congrès de l'Association Nationale des Instituteurs et Institutrices chargés de Cours Agricoles et Ménagers.

21-22-23 Juillet : Congrès de l'Union Corporative de l'Art Français.

11-12-13 Août : Congrès des Usagers des Auberges de la Jeunesse

2-3-4 Septembre : XIVe Congrès National du Jeu de Paume.

Ce calendrier sera complété ultérieurement.

LES FÊTES DE LA LUMIÈRE

Le calendrier des éblouissantes Fêtes de la Lumière qui se dérouleront dans l'Exposition est dès maintenant complètement au point

En principe, il y aura de grands feux d'artifice chaque dimanche et, en outre, seront données des fêtes spéciales qui seront de sensationnelles féeries pyrotechniques sur un thème déterminé qu'un speaker décrira à mesure et dont la diffusion sera assurée non seulement dans toute l'Exposition, mais encore dans les autres parties de la ville de Lille et à Roubaix.

D'une originalité puissante et d'une ampleur sans précédent, ces fêtes seront de merveilleux poèmes de feu qui réuniront toutes les ressources et les derniers perfectionnements de cet art magique dans lequel Ruggieri s'est illustré depuis plusieurs centaines d'années.

Dans cette série, on applaudira notamment : Une fête de la Jeunesse ; une fête sportive ; une fête populaire ; une fête de la Musique, etc...

Une réunion des Anciens Prisonniers Civils de Guerre, à Lille

L'assemblée générale semestrielle de l'U.N.P.C.G., dont le siège est à Lille, 46, rue Léonard Danel, à la Maison des Mutilés a eu lieu hier, à 15 h., salle des fêtes de l'Elysée, à Lille, en présence d'une affluence considérable et de 26 présidents de section venus des différentes régions du Nord, du Pas-de-Calais, de la Somme de l'Aisne et du Groupe de Paris, qui, la veille avaient assisté à une réunion du Conseil d'administration de l'Union.

Cette importante réunion était placée sous la présidence de M. P. Delfortrie, Chevalier de la Légion d'Honneur qui, au cours de l'Assemblée a été nommé par acclamations vice-président d'honneur de l'Union, il était entouré de Me Philippe Kah, président d'honneur, de M. l'Abbé Jean Duquesne qui avait, le matin, célébré la messe lors de la cérémonie de la bénédiction du nouveau drapeau ; de MM. André Duffet, président général et Louis Delplanque, président.

Le président de séance, M. Delfortrie ouvre la séance en rendant un vibrant hommage aux anciens prisonniers, il donne la parole au secrétaire général, M. Delcambre qui présente le rapport moral ensuite le trésorier général, M. Marcel Fontaine donne connaissance de la situation financière qui, après examen et approbation de la commission de contrôle, est reconnue on ne peut plus saine, accusant un actif important.

M. Louis Delplanque, président, remercie alors les personnalités.

Le président général, M. André Duffet, détaille la vie de l'Union, son activité, son œuvre, ses résultats et tout en exprimant sa gratitude à M. Delfortrie lui remet une plaquette de reconnaissance de l'Union.

M. Philippe Kah rappelle l'abnégation les souffrances des prisonniers civils et victimes civiles, il estime qu'aujourd'hui la cohorte de ceux qui firent la « guerre sans armes », se voit à l'honneur et que cette journée est pour eux, celle de leur reconnaissance, ces résultats sont la conséquence d'un inlassable dévouement et d'une activité qui fut déployée pendant les nombreuses années par celui qu'il nomma « le Père des Prisonniers civils », Georges Delval.

Il est ensuite passé à l'élection de nouveaux administrateurs. MM. Eugène Balochard, de Paris et Georges Delobelle, de Lille, et à la réélection des sortants : MM. Abel Bocquet, Eugène Deffontaine, Joseph Delehonte, Raymond Descamps et Oscar Remy.

Puis il est présidé à la remise du drapeau à la section de Wattrelos, président Houttamane, nouvellement créée et à celle de diverses décorations : médaille d'argent du Mérite Civique, à M. Boursette, de Lille ; diplômes de la médaille de bronze, à M. Henry, de Saint-Saulve et Chaineaux, de Reims ; médaille de la Reconnaissance Française, à M. Griffon; Mérite Social, à M. Lagneau ; médailles des Evadés à MM. Bees, Capelle, Catteau, Dewilde, Gomane, Nonnon, Pollet, Roge, Verhaeghe, Zayer, Wallon.

Médailles des Prisonniers civils à MM. Bailler, Beagle, Bocquet, Callawaert, Claerhout, Dupin, Delannoy, Defrance, Dejaegher, Debosquer, Duchêne, Deckmyn, Delcour, Descamps, Delestret, Dubois, Dayez, Derhore, Delporte; Mme Vve Jossart ; MM. Hanoteau, Gumez, Grosse Gensonny, Gabels, Fabre, Flament, Florin, Lecoutre, Leclercq ; Mlles Marie-Louise et Alice Lambin ; MM. Laisne, Lemoine, Monget, Martin, Mollet, Mortelecque, Nonnon, Pelle, Pesse, Prévost, E Remy, O. Remy, Roger, Grate, Roquit, Rousseau, Stingre, Vlemynck, Vyt, Van Den Steene, Vanthomme, Zayer et à M Cambier, à titre posthume.

Une tombola a clos cette manifestation.

APRÈS LE DRAME FAMILIAL D'IWUY

M. GAILLY, juge d'instruction a terminé son enquête

Le drame familial d'Iwuy va bientôt entrer dans sa phase dernière... celle des Assises où comparaîtra prochainement Jérôme Declercq.

En effet, M. Gailly, juge d'instruction a entendu samedi pour la dernière fois l'époux qui, d'un coup de fusil de chasse tua son rival Schutz, de Neuville-sur-Escaut.

Declercq sera bientôt renvoyé devant la Chambre des mises en accusations sur l'inculpation d'homicide volontaire sur Jean Schutz et tentative d'homicide volontaire sur la personne de son épouse née, Elise Liénard. Il est possible que ce drame soit évoquée aux Assises lors de la session de juillet.

— Pourvu que les Anglais ne nous lâchent pas !
— Pas de danger ! nous sommes trop tenus par la Manche...

— On a lancé un nouveau train de décrets
— Encore un train de... ceinture !...

— Paraît que Chamberlain a changé son parapluie ?
— Oui, il y a ajouté un... Beck !

— Pas maintenant, bien sur, mais plus tard, notre Führer peut très bien venir en Hollande. Que feriez-vous ?
— Ben, nous le dirigerions sur Doorn, où nous avons déjà l'ex-Kaiser !..

La Deuxième Journée de la Foire Commerciale de Lens

LE MAUVAIS TEMPS CONTRARIA SON SUCCÈS

Le mauvais temps a contrarié la seconde journée de la Foire Commerciale de Lens qui s'annonçait comme devant obtenir un gros succès. Cependant les nombreux promeneurs bravèrent la pluie voulant rendre hommage au courage du Comité et à la persévérance des exposants.

Les nombreux promeneurs s'arrêtèrent avec intérêt devant le stand de la Société des Mines de Lens, dans le hall A. Ils ont admiré la plaquette au centième du stade Bollaert, qui est, comme on le sait, un des plus jolis stades de France. Ils ont aussi suivi la marche du petit tracteur électrique installé dans une galerie de mine miniature. Comme la plupart étaient des ouvriers mineurs ou des personnes touchant de près l'exploitation minière, on devine leur attention souriante. Samedi soir, M. Maës, député-maire de Lens, ancien ouvrier mineur, avait lui-même regardé de près cette installation et avait manifesté son plaisir.

Le stand des Ajistes obtient, comme l'année precedente, un joli succès de curiosité. Il est très gentiment décoré. D'autre part, les Ajistes qui se relaient à la permanence sont véritablement sympathiques et on comprend que les visiteurs les abordent pour leur demander des renseignements. Le catalogue officiel a publié, cette année, la photo du stand des Ajistes de la Foire 1938.

Le stand du Racing-Club Lensois n'est pas moins remarqué. On sait la place prépondérante qu'a prise le football-association dans la région. On sait aussi que le Racing-Club Lensois est très estimé et que ses matches sont très suivis. La photo des principaux joueurs est installée dans le fond, à côté d'une amusante composition due au crayon du sympathique M. Pierre Malbranque, connu sous le pseudonyme de « Pir ».

Dans le hall A, l'exposition artisanale connait toujours le même succès. Les œuvres des amateurs sont étudiées avec soin, admirées ou critiquées. Mais les commentaires sont toujours favorables.

Plusieurs écoles de Lens, de Sallaumines et d'Harnes ont bien voulu aider les organisateurs de la Foire en installant des travaux scolaires. Le stand de l'école Campan de Lens est très remarqué. Il était tenu samedi, par une fillette costumée en enfant Russe, qui gardait, avec un soin vigilant, les nombreuses merveilles offertes aux visiteurs. Les œuvres scolaires exposées peuvent être achetées par les visiteurs, les recettes sont destinées aux coopératives scolaires.

L'école primaire supérieure Condorcet obtient son succès habituel. Au cours des Foires précédentes, elle avait déjà établi sa réputation. Cette année, elle la maintient facilement

Les expositions des travaux des écoles de Sallaumines et d'Harnes sont très jolies. Il s'agit d'œuvres de petits enfants dont on peut déjà admirer l'ingéniosité et le sens artistique.

Bref, il y a à la IIIe Foire Commerciale de Lens, de quoi passer d'excellentes heures. Et on le sait. C'est pourquoi les visiteurs sont si nombreux.

LA VISITE D'UNE DÉLÉGATION DE LA FOIRE COMMERCIALE DE LILLE

Nous avons relaté que, samedi soir, après la réception officielle, M. Maës, député-maire, les administrateurs de la Foire et le Conseil municipal avaient circulé dans les halls d'exposition. A chaque stand, M. Buridant, commissaire général, présenta les commerçants à M. Maës. Celui-ci salua tous ceux qui avaient fait confiance à la Foire de Lens. Il eut un mot special pour les commerçants lensois qui ont voulu cette année, marquer plus particulièrement leur sympathie, dans des temps qu'on aurait pu croire plus difficiles à la Foire de Lens qu'ils considèrent comme une des plus intéressantes manifestations de vitalité de la Ville

Visitant l'Exposition artisanale, M. Maës tint à féliciter particulièrement les membres du personnel enseignant, pour leur dévouement désintéressé.

Puis il eut la curieuse surprise de se trouver devant son portrait peint par un petit garçon de 14 ans. C'est avec un bon sourire qu'il souligna lui-même quelques points particuliers de l'œuvre. Et il tint à féliciter vivement l'auteur.

Après l'inauguration, M. Maës, accompagné des membres dirigeants de la Foire, eut le plaisir de souhaiter la bienvenue à MM. Jean Masson, président du Tribunal de commerce de Lille ; Constant Hennebelle, président du Comité d'alimentation du Nord ; Edouard Bouchery, commissaire général de la Foire Commerciale de Lille et Georges Bouchery, secrétaire ; Margart, trésorier.

M. Edouard Bouchery félicita vivement M Buridant, commissaire général de la Foire de Lens et les membres du Conseil d'administration, et leur déclara que le succès de leur IIIe Foire était une « victoire de l'optimisme ».

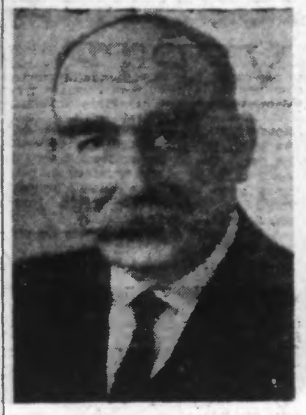

M. MAES, Député-Maire

M. BURIDANT
Commissaire général de la Foire

PROGRAMME DE LA JOURNÉE DU 1er MAI

Aujourd'hui lundi 1er mai, les portes de la Foire seront ouvertes au public à 11 heures.

A 14 h., dans la salle de l'exposition artisanale, seront remis les récompenses aux lauréats artisans de la Foire précédente

Le soir, grande fête de nuit sur le podium de la Foire, par la section de gymnastique de l'Union Sportive Ouvrière Lensoise. Au programme : mouvements rythmiques divers par les pupilles et les adultes ; pyramides ; travail artistique à la barre fixe et à la barre parallèle ; production de gymnastique artistique par M. Vermeersch, professeur d'éducation physique de la ville de Lens, et ses trois compagnons : MM. Wioska, Coquelle et Wileski.

HALL A

Stand 20

Pendant la Foire, profitez des primes spéciales offertes à leur Stand par les

ALLUME-FEUX BELMÈRE

LA SOUSCRIPTION des A. C. de Quiévrechain en faveur de la Défense Nationale

Elle a produit près de 37.000 frs et M. Daladier a tenu à remercier personnellement ceux qui avaient participé à cette belle œuvre

Nous avons relaté ces jours derniers que l'Association des Anciens Combattants de Quiévrechain, présidée par M. le docteur Charles, officier de la Légion d'honneur, avait organisé, dans la commune, une souscription pour la défense nationale et que celle-ci avait produit la coquette somme de 36.822 fr. 25, qui avait été adressée à M. Edouard Daladier, président du Conseil, ministre de la Guerre.

M. le Dr Charles vient de recevoir la lettre suivante de M. Daladier :

« Monsieur le Président,

» J'ai l'honneur de vous accuser réception et de vous remercier de la lettre que vous m'avez adressée, contenant un chèque de 36.822 fr. 25, montant d'une souscription pour la défense nationale, ouverte par votre comité d'Anciens Combattants, dans la commune de Quiévrechain

» J'éprouve une satisfaction profonde à vous remercier et à vous féliciter, ainsi que le comité des anciens combattants de Quiévrechain et les habitants de cette commune qui ont répondu à votre appel, de votre geste si français.

» La confiante approbation des hommes qui, par leur dévouement patriotique, contribuent si efficacement au redressement de leur pays, m'est particulièrement sensible.

» J'ai fait transmettre ce chèque et votre lettre à la caisse autonome de la défense nationale.

» Veuillez agréer, M. le Président, l'assurance de mes meilleurs sentiments. — Signé : Edouard DALADIER. »

ECHOS et CARNET

CALENDRIER. — Lundi 1er Mars 1939. — Soleil : lever à 4 h. 33 ; coucher à 19 h. 03. Lune : lever à 16 h. 50 ; coucher à 3 h. 15.
Aujourd'hui : Saints Jacques et Ph
Demain : Saint Athanase.

METEOROLOGIE. — Station de Lille : Observations faites le 30 avril 1939 à 9 h. : Baromètre 759 m/m 2, baisse 2 m/m 3 depuis la veille à 17 h. 45. Thermomètre : fronde 7.0 ; minima 5.9 ; maxima 9.1 la veille. Etat hygrométrique 91. Hauteur d'eau tombée depuis la veille à 17 h. 45 : 2 m/m 1. Direction du vent, W ; force, faible. Direction des nuages, W ; état du ciel couvert (pluie).

Madame GERMAINE DE ROUEN
recevra BUFFET GARE DE LILLE
du 5 au 19 Mai inclus.
31150

Le XXXme anniversaire de l'U. D. des œuvres postscolaires de la Somme

Cette fête qui a eu lieu à Amiens a été présidée par M. Luc, directeur général de l'Enseignement Technique représentant M. le Ministre de l'Éducation Nationale

Amiens, 30. — L'Union départementale des Œuvres postscolaires de la Somme a célébré aujourd'hui à Amiens, en présence de toutes les autorités civiles, le 30e anniversaire de sa fondation. Le ministre de l'Education nationale avait délégué pour présider cette fête, M. Luc, directeur général de l'Enseignement technique.

La Municipalité d'Amiens a reçu à 10 heures, les autorités et le bureau de l'Union départementale, puis une séance solennelle a eu lieu au Théâtre au cours de laquelle ont pris la parole : MM. Savroux, président de l'Union départementale ; Séguin, secrétaire de la Ligue de l'Enseignement, et le délégué du ministre.

L'après-midi, un cortège historique rappelant le trentenaire de l'Union départementale et le 150e anniversaire de la Révolution a parcouru les principales rues de la ville.

AUX MOBILISÉS DE SEPTEMBRE 38 DU 100e R. I. DE LILLE-ROUBAIX-TOURCOING ET COMMUNES ENVIRONNANTES

Les élèves de l'Ecole des Frontaliers Volontaires voulant maintenir les liens de camaraderie qui les unissaient en septembre 38, viennent de former une amicale à laquelle ils espèrent voir se grouper les anciens du 100e R.I.

Pour les renseignements et les adhésions, s'adresser au président, M. Grulois Robert, 50, rue de la Station, Annappes, ou au trésorier, M. Deroche Henri, 141, rue Faidherbe, Hellemmes.

HORAIRE des TRAINS de la Cie du NORD
GUIDE INDICATEUR LOUIS MASSON
Consultez le
LE PLUS COMPLET
LE PLUS PRATIQUE
Couverture rouge