LA CHAMBRE A POURSUIVI LA DISCUSSION du projet de loi sur le droit d'auteur et le contrat d'édition

Paris, 2. — La Chambre a poursuivi, ce matin, la discussion du projet de loi sur le droit d'auteur et le contrat d'édition.

M. Joseph MASSE (Cher). — Nous sommes dix seulement. Quelle hypocrisie de la part de nos collègues qui, hier, trouvaient le débat passionnant.

L'orateur déplore que le rapporteur n'ait pas fait une assez grande place aux créateurs de modèles artistiques ou industriels. L'industrie artistique a été frappée. Si le modèle coûte cher, on n'en crée point. Et on est dès lors amené au plagiat sordide qui appauvrit l'art.

La discussion générale étant close, la Chambre passe à la discussion des articles.

Parlant sur l'article 1er, M. René THORP donne un avis favorable au projet au nom de la Commission de la législation civile et criminelle. Le droit d'auteur n'est pas un droit de propriété. Le droit d'auteur, au point de vue juridique, est un droit spécial. Le droit d'auteur n'étant pas une chose, ne saurait donc être aliéné. Il ne peut qu'être concédé.

Le rapporteur estime que les juridictions ordinaires sont qualifiées pour se prononcer sur le droit d'auteur et qu'il est inutile de créer un tribunal spécial.

M. LAPIE combat l'article 1er, qui ne délimite pas suffisamment le droit moral de l'auteur.

Les articles 1 à 8 sont adoptés.

A l'article 9, M. Lapie demande si l'interprète d'une œuvre au phonographe, au cinéma ou à la radio, peut revendiquer un droit sensiblement égal au droit d'auteur.

Les articles 9 à 19 sont adoptés.

A l'article 20 (du droit d'auteur après la mort de l'auteur), M. MARTIN, rapporteur de la Commission du Commerce, demande le renvoi du débat à cet après-midi pour permettre à cette Commission de donner son avis sur l'article 20 et les suivants. Il en est ainsi décidé.

Un Conseil de Cabinet aura lieu Lundi

Paris, 2. — Les membres du Gouvernement se réuniront en Conseil de Cabinet lundi prochain, à 17 h., au Ministère de la Guerre. Cette délibération sera plus particulièrement consacrée à l'examen des affaires extérieures.

Economisez si vous le voulez... et si vous le pouvez. Mais ne gardez pas votre argent en billets de banque : achetez des terres, achetez des maisons, achetez des valeurs. Remettez en circulation les billets de banque dont vous devez vivre et dont le voisin a besoin pour vivre

ACHETER, C'EST VIVRE ET FAIRE VIVRE

LA RÉFORME ÉLECTORALE

La groupe socialiste a décidé de présenter une proposition tendant à établir le scrutin uninominal avec représentation proportionnelle intégrale

Paris, 2. — Le groupe socialiste a décidé de présenter, en ce qui concerne la réforme électorale, une proposition déjà présentée par lui dans les législatures précédentes tendant à établir le scrutin uninominal avec représentation proportionnelle intégrale. Cette proposition se rapproche très sensiblement de celle qui a reçu l'agrément du groupe radical.

Au cas où la Commission du Suffrage Universel repousserait ce texte, le groupe le maintiendrait et en demanderait la discussion immédiate.

Mlle Suzanne Kohn est arrivée à Reggan

Reggan, 2. — Poursuivant son voyage vers Madagascar, l'aviatrice Suzanne Kohn est arrivée à Reggan venant d'Adrar, cette étape a été particulièrement pénible pour l'aviatrice qui a dû lutter contre une tempête de sable.

LE TIRAGE de la Loterie Nationale

AVEZ-VOUS VOTRE DIXIEME

BANQUE M. ROY ?

A CE TIRAGE ENCORE PRES DE 2 MILLIONS DE LOTS

Apporteront la Joie et l'Aisance dans de nombreux foyers du Nord. Ne manquez pas votre Chance...

2 Tirages en Juin (les 16 et 25)

90 Millions à gagner

AU SWEEPSTAKE DU GRAND PRIX DE PARIS

Les billets sont en vente dès maintenant.

Vous pouvez vous les procurer en vous adressant :

à nos dépositaires,
à nos vendeurs,
ou à nos bureaux, 186 rue de Paris, à Lille.

Le dixième de billet ..... 11 Fr.
Le carnet de 10 dixièmes du même numéro .. 110 Fr.
Le carnet de 15 dixièmes de numéros différents 165 Fr.

Pour les envois par poste, joindre un mandat à la commande et ajouter 2 fr. 50 pour la France et 4 fr. 75 pour l'étranger.

Aucun envoi contre remboursement.

L'Exposition du Progrès Social DE LILLE ET ROUBAIX

Ce sont nos amis hollandais qui ont le privilège, à l'Exposition du Progrès Social, de commencer le cycle des festivités qui s'ouvre les journées néerlandaises et que suivront, à des échéances variables, les journées allemandes, les journées belges, les journées luxembourgeoises, les journées polonaises, etc...

Les journées néerlandaises constituent un très beau prélude à la grande journée de dimanche prochain, qui sera celle de notre président de la Republique, et la plus marquante que connaîtra l'Exposition du Progrès Social de Lille et de Roubaix.

Les Hollandais ont voulu très bien faire les choses. Le programme qui a été établi comporte un mélange en parties égales de cérémonies protocolaires et de divertissements.

C'est le jonkheer Loudon, ministre des Pays-Bas à Paris, qui est venu, hier matin, présider la première de ces journées. Il a été reçu à la préfecture, à l'hôtel de ville à l'Exposition et au consulat.

Par ailleurs, les fêtes auxquelles cette journée a donné lieu se sont déroulées, le soir, au Grand Théâtre. La Hollande y a produit tout ce qu'il y a de plus caractéristique, de plus pittoresque, de plus coloré, de plus typique, de plus beau dans le folklore de ce pays qui nous est si sympathique.

L'arrivée du jonkheer Loudon

Le jonkheer Loudon, ministre des Pays-Bas à Paris, est arrivé, hier matin, à 11 h., en gare de Lille.

Il était accompagné par MM. Van Gelder, président de la Chambre de Commerce néerlandaise à Paris, le baron Van Lynden, attaché à la légation, Seventer, consul général des Pays-Bas à Paris.

Il a été reçu, sur le quai de la gare, par MM. Albert Mahieu, président du Comité de l'Exposition, Sichère, chef de cabinet adjoint de M. le préfet du Nord, Albert Croquez, président des sections étrangères de l'Expo, le capitaine du Mesnil, représentant M. le général Doumenc, Henri Rozendaal, consul des Pays-Bas à Lille, Spoens, commissaire général de la participation des Pays-Bas à l'Expo, Kwantes, président du Comité d'organisation des journées néerlandaises, Van Hicrop, trésorier du Comité, Julien Rozendaal, vice-consul à Lille.

Quand la Préfecture et l'Hôtel de Ville reçoivent un grand ami de la France

Les personnalités formant la suite de M. le ministre des Pays-Bas Loudon ont gagné la préfecture du Nord, où M. Carles, préfet du Nord, entoure par Mme Carles, MM. Gazagne, secrétaire général, et Poitevin, chef de cabinet, a reçu le jonkheer Loudon.

M. le préfet salua en la personne du jonkheer Loudon, le représentant d'un peuple qui est grand par son histoire, par son mouvement social et artistique. M. Carles souhaita que l'action pacifique de la France et des Pays-Bas puisse ramener le calme dans les relations internationales et porta un toast à S.M. la reine des Pays-Bas.

M. Loudon remercia M. le préfet en termes choisis et déclara que depuis 20 ans en France, il était en quelque sorte aussi Français que Hollandais.

Il termina en portant un toast au président de la République.

Le cortège se rendit ensuite à l'hôtel de ville, où M. le ministre fut reçu par M. Bertrand, adjoint au maire, qui représentait M. Charles Saint-Venant, député-maire de Lille.

M. Bertrand prononça un très beau discours qui fut particulièrement apprécié par l'importante assistance, et M. Loudon y répondit excellemment et très aimablement.

A la préfecture et à l'hôtel de ville, des vins d'honneur ponctuèrent ces cordiales cérémonies.

Le banquet

Le cortège ministériel se rendit à l'Exposition où un banquet, servi au Restaurant des Nations, réunit toutes les personalités sous la présidence de M. Carles, préfet du Nord.

Outre les personnalités précitées, on remarquait : MM. Bertrand, adjoint au maire, le général Doumenc, commandant la 1re région, le général de Camas, commandant l'infanterie divisionnaire, Robin, procureur général, Depis, procureur de la République, Poitevin, chef du cabinet de M. le préfet, le corps consulaire de Lille au complet, MM. Frédéric Lagrange, chef des services d'information de notre journal, E. Saillard, secrétaire général de l'« Echo du Nord », etc...

Au début du banquet, M. le préfet du Nord et M. Loudon portèrent respectivement un toast l'un à S.M. la reine des Pays-Bas, et l'autre, à M. A. Lebrun, président de la République.

Les discours

Au champagne trois discours furent prononcés.

De chacun de ces discours, nous extrayons les passages essentiels :

M. Albert MAHIEU dit principalement :

« Nous avons tout naturellement convié à cette manifestation d'amitié le beau pays que vous représentez, M. le ministre, et qui compte parmi nous tant d'ardentes sympathies.

» Permettez-moi de vous rappeler à cette occasion le geste que vous fîtes quelque temps après la libération du territoire et qui suscita, dans toute la France, des commentaires chaleureux. Nous nous efforçions, à cette époque, de relever nos ruines et de regrouper les éléments de notre prospérité. Nous manquions malheureusement de logis pour abriter les habitants de nos régions dévastées qui campaient dans des hangars hâtivement édifiés, mal protégés contre les intempéries. Désireux de nous témoigner sa sympathie, le gouvernement néerlandais mit alors à la disposition des autorités de la région lensoise une cité en bois dont les coquettes maisons, merveilleusement aménagées, furent accueillies avec un enthousiasme bien légitime par la population. Cette libéralité permit aux habitants de Lens d'attendre la reconstruction de leur ville et je m'acquitte d'un devoir de gratitude en vous renouvelant les remerciements qui vous furent adressés par les représentants du gouvernement français ».

M. KWANTES, parlant au nom du comité d'organisation des fêtes néerlandaises, déclara notamment :

« Nous pouvons nous rendre compte ici, avec un intérêt joint aux sentiments d'une sympathie admirative pour tout ce que vous avez réalisé, amis Français, dans le domaine si élevé de l'amélioration du sort de l'humanité, œuvre nationale, certes, mais devenue universelle.

» Le génie de votre illustre Pasteur notamment est d'une telle grandeur que si sa gloire vous revient légitimement, son œuvre, cependant, est devenue propriété de toute l'humanité.

» Pasteur, fils de France ? Non ; fils bienfaiteur de l'univers ! trouvant à guérir et combattre les maux pour le bien et le progrès social et non pas à composer des formules en vue de la destruction cruelle des créatures et de leurs créations.

» Le docteur Calmette, de Lille, son élève favori fonda l'institut Pasteur de votre ville.

» Si je voulais continuer à parler de tous ceux et de tout ce que la France a donné à l'Humanité, au Progrès et au Monde, vos convives, M. le président, s'impatienteraient car la liste est interminable.

» Pourtant, j'ai tellement à cœur toute cette grandiose œuvre française que je ne peux m'empêcher de citer encore quelques noms !

» Je pense à Denis Papin. Sans lui, combien d'inventions n'auraient pas vu le jour ! Ampère, Chappe, Niepce, Cuvier, Jacquard, et plus près de nous : Plammarion, Henri Poincaré, Branly, Painlevé, Curie, Lumière, Bergson, Claude Bernard, Blériot, Bréguet et Farman.

» La portée de leurs travaux est incommensurable car elle s'est répercutée dans le présent et se répercutera indéfiniment dans les inventions à venir ».

Au discours de M. LONDON, nous sommes heureux de publier intégralement le passage suivant :

« Le progrès social aux Pays-Bas joue un rôle particulièrement marqué par rapport à une œuvre de très grande envergure, j'ose même dire une œuvre gigantesque, à savoir l'asséchement d'une vaste mer intérieure, le Zuyderzee, travail entrepris en 1920, d'après les admirables plans de feu l'ingénieur et ministre Lely, et qui ne sera achevé qu'en 1961. Mon pays, comme vous le savez, bien que disposant d'un immense empire d'outre-mer, avec une population de 60 millions d'âmes, n'est favorisé en Europe que d'un petit coin de terre, grand par son histoire, mais bien exigu, surtout en vue d'une population de 8 millions déjà et qui tous les ans s'accroît de plus de 100.000 âmes.

» **Est-il donc étonnant que depuis plus d'un demi-siècle la Hollande songe à élargir ce que pour être bien à la page, je nommerai son espace vital ? A cette fin elle ne s'est pas armée de tanks et de mitrailleuses pour s'attaquer au domaine de ses voisins, elle ne s'est armée que de grues, de pompes et de moteurs, en un mot, d'une expérience acquise depuis des siècles et qui lui avait valu la récupération graduelle d'un cinquième de son territoire pour entreprendre cette fois-ci une formidable attaque sur la mer, cette nappe mouvante, si terrifiante d'un côté, si bienfaisante de l'autre. Avec la persévérance énergique qui est peut-être le trait le plus saillant du caractère hollandais, nos ingénieurs surmontent au fur et à mesure tous les obstacles et s'appliquent à transformer en champs dorés et en prés verdoyants les terrains qu'ils conquièrent pas à pas sur la mer, conquête pacifique entre toutes, pacifique et humanitaire.**

» Si le gouvernement n'a pu étaler sous vos yeux l'image de ce qu'il accomplit dans le domaine du progrès social, j'ose espérer que dans les jours ou les années à venir, plusieurs d'entre vous et en particulier MM. les Maires qui ont pris la brillante initiative de cette Exposition, trouveront l'occasion d'aller voir de leurs propres yeux ce que l'amour du progrès et la volonté réfléchie ont réussi à créer dans ce pays voisin, si jaloux de son indépendance, pays de liberté, mais de liberté bien ordonnée, ouvert à toutes les idées de véritable progrès social, pays où comme chez vous, l'Etat existe pour les individus et non les individus pour l'Etat, pays enfin où le Français trouvera toujours le plus chaleureux accueil, car la Hollande aime et admire la France parce qu'elle croit en son génie, en son endestructible puissance civilisatrice ».

Quelques aspects du Progrès social aux Pays-Bas

Après le banquet, M. P.-J. SPOORENBERG fit une conférence à l'auditorium sur le sujet suivant : « Quelques aspects du progrès social aux Pays-Bas ».

Après avoir rappelé les anciens liens qui existent entre le pays des Flandres françaises et les Pays-Bas, l'ancienne communauté de langue comme le témoignent les équivalents que possède la langue néerlandaise pour les noms des villes de cette région, l'orateur donne un exposé des résultats obtenus aux Pays-Bas au point de vue du progrès social. Le sens de l'indépendance qui caractérise les Néerlandais s'est manifesté aussi dans le domaine des mesures sociales par un grand respect pour l'initiative privée. Le rôle de l'Etat s'est borné généralement à contrôler et à stimuler les efforts des organisations librement constituées.

Le premier indice du progrès social peut être trouvé dans l'accroissement de la population. Au cours du siècle dernier, la population des Pays-Bas a triplé, tandis que le territoire n'a été augmenté que d'un pour cent et cela par des terrains conquis sur l'eau. Cependant la concentration dans les villes qui a accompagné cet accroissement n'a pas eu de mauvaise influence sur la mortalité.

Grâce à des mesures sanitaires et hygiéniques étendues, les cas de décès par la tuberculose ont diminué dans une forte mesure, les cas de maladie contagieuse sont rares. La natalité a baissé, il est vrai, mais la mortalité a baissé dans la même mesure et cela surtout grâce aux efforts de la lutte contre la mortalité infantile qui, pour les enfants au-dessous d'un an, n'est plus que de quatre sur cent enfants. La moyenne de la vie est très élevée, 62 ans pour les hommes, 63 pour les femmes.

Le conférencier nous dit ce qui a été fait pour l'amélioration de l'habitation ouvrière, la lutte contre les maladies, la législation sociale, les assurances sociales, les caisses de maladie, les organisations ouvrières, le chômage.

Il termina en disant que bien que ces entreprises exigent de grands efforts financiers de la part de l'Etat et des particuliers et que la situation budgétaire du pays soit loin d'être brillante, les Néerlandais ne se laissent pas décourager et luttent pour garder intact ce qu'ils ont atteint au point de vue du progrès social, s'inspirant dans cette matière comme dans celle de leur indépendance nationale de la devise de la Maison d'Orange, leur dynastie nationale : « Je maintiendrai ».

La journée se termina par une réception, à 18 heures, au Consulat des Pays-Bas de Lille et un gala folklorique au Grand Théâtre.

L'Inauguration du Stand de l'Institut de Mécanique des fluides, l'un des plus importants de l'Europe

Une simple cérémonie s'est déroulée à 11 heures, hier, dans le Grand Palais de l'Exposition du Progrès Social.

On inaugurait le Stand de l'Institut de Mécanique des Fluides de Lille, que dirige M. Kempé de Feriet.

Le stand est une synthèse plaisante de l'activité de l'Institut. On apprend ainsi qu'en 1938, la soufflerie géante de l'Institut a fourni à notre industrie aéronautique des études relatives à vingt-quatre prototypes.

On notait la présence de hautes autorités régionales, entourant M. Albert Mahieu président du Comité de l'Exposition ; MM. l'Inspecteur général Dumanois, représentant le ministre de l'Air ; Hardy, recteur de l'Académie de Lille ; Genet, ingénieur en chef du Nord ; les inspecteurs généraux Joux et Lafresie ; Robert Descamps, conseiller général ; le chanoine Deetrez, président de la Section Sciences et Arts ; l'ingénieur en chef Leroux, représentant le G. R. A. ; Kempé de Feriet, directeur de l'Institut de Mécanique des Fluides ; Martinot-Lagarde, professeur ; Gérard Vanlaer, président de l'Aéro-Club de Lille ; Rousseau, adjoint au maire de Lille ; Maige, doyen de la Faculté des Sciences de Lille ; Fréval, vice-président de l'Aéro-Club de Lille ; R. Boitelle, président de l'Association Aéronautique ; Marin la Meslée, secrétaire ; Rene Reubrez, président des Essi ; le capitaine Moguez, du G. R. A. ; le capitaine Demazewski, de l'aviation polonaise ; Boutry, Neu Vercier, Rouelle, etc...

MM. Albert Mahieu, président de l'Exposition, et l'intendant général Dumanois ont pris la parole et M. Kempé de Feriet a exposé le but que poursuit cet Institut qui est sans conteste le plus renommé de l'Europe.

Des vins d'honneur terminèrent cette cérémonie.

Une conférence de M. O. Aubry sur Napoléon

M. Octave Aubry a consacré son talent d'historien à la vie de Napoléon. Il a fait hier une remarquable conférence sur la jeunesse de Bonaparte qu'il a pris à 6 ans. Il nous a montré ce qu'était le futur Napoléon, au collège d'Autun à Brienne, à l'Ecole Militaire de Paris et à celle d'Avignon avant de se couvrir de gloire au siège de Toulon.

La journée d'aujourd'hui à l'Exposition du Progrès Social

Ainsi que nous l'avons déjà annoncé, c'est aujourd'hui qu'a lieu la deuxième journée de l'amitié franco-néerlandaise.

Le matin, une réception de M. le Ministre des Pays-Bas aura lieu à la Chambre de Commerce de Lille.

A 13 h., un déjeuner sera offert par la Chambre de Commerce néerlandaise de Paris, sous la présidence d'honneur de M. le Jonkheer London.

Dans l'après-midi, au théâtre de plein air, fête folklorique hollandaise. Celle-ci sera d'ailleurs reproduite au « Centre Régional » de Roubaix à 20 h. 30, sur le théâtre d'eau.

A 15 h. et à 16 h. 30, présentation de Haute Couture au Podium du Grand Palais.

Le soir, au Théâtre Sébastopol, représentation du « Bossu », organisée par l'Exposition du Progrès Social.

Au théâtre de plein air, grande soirée de Folklore par le « Club Sportif et Artistique de la Vallée du Rhône », à 20 h. 30.

LA VISITE DE M. LE PRÉSIDENT DE LA RÉPUBLIQUE DEMAIN A LILLE ET A ROUBAIX

Lille et Roubaix s'apprêtent à recevoir M. Albert Lebrun, Président de la République. Ces préparatifs se font dans le calme et dans le silence des cabinets de la Préfecture.

Nous avons obtenu d'intéressants renseignements sur ce voyage, dont le moins qu'on puisse en dire est qu'il sera sensationnel.

Une répétition générale à 5 heures du matin

Ce matin, à cinq heures du matin, les services chargés de l'organisation du voyage de M. le Président de la République procéderont à une répétition générale de l'arrivée de M. Albert Lebrun à Lille, à l'entrée du Grand Boulevard. Il s'agit d'établir l'emplacement des escortes et des troupes d'honneur.

S. M. le Roi des Belges et S. A. la Grande-Duchesse du Luxembourg seront représentés

C'est M. H. Baels, gouverneur de la Flandre Occidentale belge, qui représentera S.M. Léopold III, roi des Belges.

C'est M. Pierre Krier, ministre du Travail et de la Prévoyance Sociale, qui représentera S.M. la Grande-Duchesse du Luxembourg.

Un banquet de 600 couverts

Le banquet aura lieu à la Préfecture. S.E. le Cardinal Liénart y assistera, ainsi que les 100 parlementaires du Nord et de l'Est et les plus éminentes personnalités des 14 départements.

Pour accéder à la Préfecture, M. Albert Lebrun passera, place de la République, entre une double haie composée des canonniers sédentaires et des officiers de réserve.

Le cortège présidentiel

Voici la composition officielle du cortège présidentiel :

Avant-groupe : deux motocyclistes ; groupe de voitures et autocars réservés à la presse et aux chefs du service d'ordre.

Groupe officiel : voiture pilote ; un peloton à cheval de gardes républicains mobiles en grande tenue ; deux voitures protocolaires ; la Fanfare des Spahis ; deux pelotons de spahis en grande tenue ; l'étendard des spahis et sa garde ; la voiture présidentielle encadrée de gardes républicains cyclistes spécialisés et de deux cavaliers d'honneur (un général et un colonel de spahis) ; voitures ministérielles ; voitures de MM. les sénateurs et députés du Nord ; voitures de MM. le général commandant la première région, le vice-amiral préfet maritime, le général commandant la région aérienne et leurs officiers d'ordonnance ; voitures de MM. le premier Président, Procureur général, Recteur de l'Université, les Sous-Préfets ; voitures de MM. les membres du bureau du Conseil général du Nord ; voiture de MM. les Adjoints au Maire ; voitures comprenant des personnalités de la Sûreté du Président de la République ; voitures de presse ; fin de cortège indiquée par des motocyclistes.

NOTE IMPORTANTE DE LA PRÉFECTURE

Les personnalités qui, invitées au banquet offert à M. le Président de la République désirent s'y rendre avec leurs voitures personnelles, sont informées qu'un parc leur sera spécialement réservé place Sébastopol.

La carte d'invitation servira de laissez-passer pour franchir ensuite le barrage placé à l'intersection de la rue Inkermann et de la place de la République.

Réception des corps constitués à l'Hôtel de Ville

Les personnes invitées à la réception officielle qui aura lieu à l'Hôtel de Ville devront s'y rendre **en groupe, par la rue** et le square du Réduit (entrée à l'Hôtel de Ville par la porte des Sahuteaux, face à la place Simon-Vollant).

La lettre d'invitation servira de coupe-files pour franchir les barrages du service d'ordre installés aux deux extrémités de la rue du Réduit et le chef de la délégation devra veiller à ce que des personnes étrangères ne tentent de se joindre à la délégation pour accéder à l'Hôtel de Ville.

Les autorités et les corps constitués qui doivent être présentés au chef de l'Etat devront être rendus à l'Hôtel de Ville à 16 h. 15 au plus tard.

VALENCIENNES

VIIme FOIRE COMMERCIALE ET AGRICOLE

DU 24 JUIN AU 3 JUILLET

LA PLUS BELLE FOIRE RÉGIONALE

Les pigeons chargés d'apporter un message des villes de l'Est, au Président de la République, ont été expédiés hier de Lille

On remarque au centre de notre photographie, tenant un pigeon dans la main, M. Albert CROQUET, Président du Comité d'accueil de l'Exposition et à ses côtés, M. Jacques MASUREL, Vice-Président de la Foire Commerciale de LILLE. (Ph. Réveil)

Hier, au colombier-modèle de l'Exposition du Progrès Social, en présence de M. Albert Croquet, président du Comité d'accueil à l'Exposition, M. Jacques Masurel, vice-président de la Section colombophile de la Foire commerciale de Lille, et très connu dans les milieux colombophiles, qui a installé ce colombier, a présidé aux préparatifs d'expédition des pigeons qui doivent apporter dimanche, à Lille, un message des villes de l'Est au Président de la République.

Nous avons annoncé, en effet, que les maires d'une dizaine de grandes villes des régions du Nord et de l'Est, allaient confier à l'un de ces oiseaux, un « Colombogramme » destiné à exprimer au Chef de l'Etat leurs sentiments de déférente sympathie et d'attachement.

MM. le capitaine Castagniez, directeur du Service colombophile de l'Armée, Edouard Bouchery, commissaire général de la Foire, Bonte, secrétaire, ont assisté à ces préparatifs.

Chaque pigeon a été placé dans une caissette qui comporte un orifice latéral sur le côté duquel, se trouve un godet surmonté de l'inscription suivante : « Donnez-moi à boire de l'eau potable, car je suis le messager qui transmettra les souhaits de bienvenue de la ville de... au Président de la République... »

Ainsi confiées à la bienveillance des Agents du Chemin de Fer, ces caissettes ont été portées en gare au début de l'après-midi et expédiées en direction des villes de l'Est : *Reims, Verdun, Nancy, Metz, Strasbourg, Colmar*, etc...

Les pigeons seront dans chacune de ces villes lâchés dimanche vers 9 heures, de façon à ce qu'ils puissent être rendus à Lille entre 13 et 14 heures. Leur arrivée se fera au colombier-modèle d'où les messages seront immédiatement acheminés vers la Préfecture du Nord, et où se trouvera à ce moment, M. Albert Lebrun.

L'INAUGURATION DU PAVILLON DES INDUSTRIES TEXTILES AU CENTRE RÉGIONAL

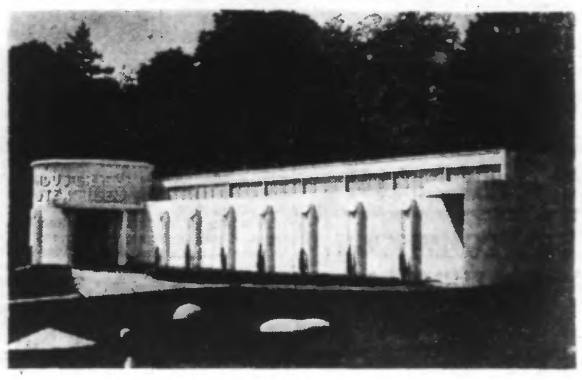

LE PAVILLON DES INDUSTRIES TE XTILES (Ph Reveil)

Le Pavillon des Industries textiles de Roubaix, Tourcoing-Lannoy, édifié au Centre Régional par la Fédération industrielle et commerciale de Roubaix-Tourcoing a été inauguré vendredi après-midi, en présence de nombreuses personnalités et d'un groupe d'officiers de l'école supérieure de guerre en visite dans les usines de cette région.

MM. Sory, président du Centre Régional et Joseph Wibaux, président de la Fédération industrielle, présidèrent cette cérémonie. On notait autour d'eux, MM. Vareux-Cau, président de la Chambre de commerce de Roubaix ; Joire, président de la Chambre de commerce de Tourcoing ; A. Motte, président de la Société Industrielle de Tourcoing ; Dubrulle, président de la Fédération internationale lainière ; R. Lorthiois, président de l'Union des fabricants de tissus pour ameublement du Nord de la France ; Jacques Masurel et Prot, adjoints au maire de Tourcoing ; Vanherpe, adjoint au maire de Roubaix ; L. Leclercq-Motte, président de groupement patronal interprofessionnel de Roubaix-Tourcoing ; Burlet, directeur du secrétariat et des services de la Chambre de commerce de Roubaix, et Mestre, secrétaire adjoint ; Vandendriessche, secrétaire général de la Chambre de commerce de Tourcoing ; Damez, secrétaire général et Puppinck, secrétaire adjoint de la Fédération industrielle ; Lebrun, secrétaire général du Centre régional ; Denoyelle, directeur de l'octroi ; Turotte, directeur de l'Institut Turgot ; Bon, directeur de l'école des arts et des représentants de groupements patronaux.

Quand les personnalités eurent visité le pavillon, dont nous avons déjà signalé dans un récent article tout l'attrait, M. J. Wibaux montra que les industries textiles avaient leur place indiquée dans cette exposition : les reconstructeurs des départements envahis et tout particulièrement ceux de notre région n'ont-ils pas mené de front la restauration de leurs industries et l'amélioration sociale ? Des graphiques et statistiques signalent toute l'importance du Centre textile de Roubaix-Tourcoing-Lannoy, le premier de France dans ce domaine, tandis que le Consortium de l'Industrie textile de Roubaix-Tourcoing concentre en deux chiffres ses réalisations sociales en moins de 20 ans : huit milliards de salaires distribués et 356 millions attribués aux œuvres de solidarité.

M. Wibaux remercie ensuite ceux qui l'entourent et s'adresse aux officiers de l'Ecole supérieure de guerre qu'il salue avec empressement. Enfin il loue la diligence de l'architecte et des entrepreneurs dont il souligne tous les mérites, et il remet le pavillon au Centre Régional.

M. Sory remercie M. Wibaux et félicite la Fédération Industrielle de son entreprise si bien réussie. Il rend aussi un hommage particulier à MM. Puppinck et Dubrulle, dont la collaboration lui fut particulièrement précieuse. Et un vin d'honneur fut servi.

DIMANCHE, UNE GRANDE FÊTE DE NUIT A LILLE ET A ROUBAIX

A l'occasion de la visite du Président de la République, dimanche à l'Exposition, de brillants feux d'artifice seront tirés, l'un dans l'enceinte principale de l'Exposition et l'autre au « Centre Régional », du Parc Barbieux.

Rappelons qu'en raison de la visite de M. Albert Lebrun, le « Centre Régional » ne sera ouvert qu'après le départ du Président, soit à 12 h. 30.

Par contre, l'Exposition de Lille où le chef de l'Etat se rendra à 17 heures, ne sera fermée à aucun moment et le public y sera admis sans interruption.

QUATRE MINISTRES accompagneront dimanche le Président de la République

M. Lebrun, dans sa visite à Roubaix et à Lille, sera accompagné de MM. Paul Marchandeau, Charles Pomaret, Fernand Gentin, Marc Rucart.

Au cours du banquet qui aura lieu à la Préfecture à 13 h., des discours seront prononcés par M. Lebas, parlant en qualité de Président du Conseil Général, par M. Mahieu, sénateur, au nom du Conseil d'Administration de l'Exposition, par M. Daniel-Vincent, sénateur, au nom des parlementaires du département, par M. Paul Marchandeau, Ministre de la Justice et par le Président de la République.

HORAIRE des TRAINS de la Cie du NORD

GUIDE INDICATEUR LOUIS MASSON

Consultez le

LE PLUS COMPLET LE PLUS PRATIQUE

Couverture rouge

« DÉDÉ ET DOUDOU » LES JUMEAUX FACÉTIEUX

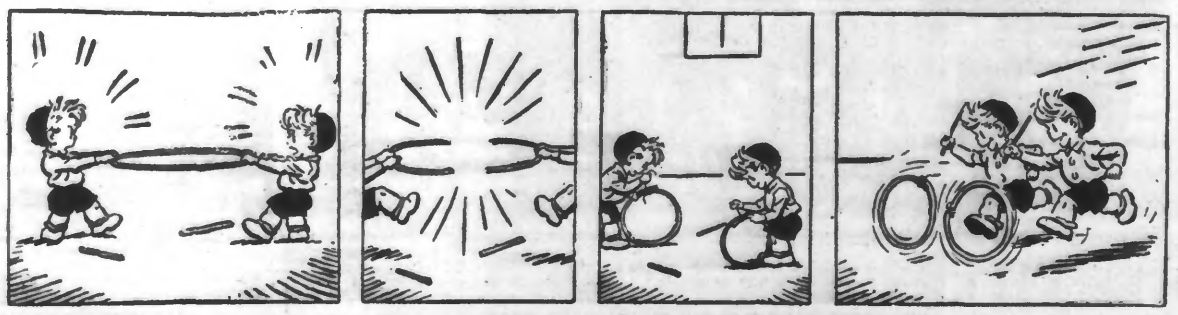

ECHOS et CARNET

CALENDRIER. — Samedi 3 juin 1939. — Soleil : Lever, 3 h. 53 ; coucher, 19 h. 45 ; Lune : Lever, 20 h. 52 ; coucher, 5 h. 06. Sainte du jour : Sainte Clotilde.

METEOROLOGIE. — Station de Lille. — Observations faites le 2 juin, à 18 h. 15 : Baromètre : 744 mm ; baisse de 1 mm 3 depuis le matin, à 8 h. ; Thermomètre Fronde : 24.7 ; Minima : 11.8 ; Maxima : 27.0. Etat hygrométrique : 80 ; Hauteur d'eau tombée depuis le matin à 8 h. : Néant ; Direction du vent : Nord-Est ; Force assez fort ; Direction des nuages : Nord-Est ; Etat du ciel : Peu nuageux ; Prévisions pour aujourd'hui : Ciel nuageux ; quelques pluies.

PREVISIONS DE L'OFFICE NATIONAL. Région Nord : Très nuageux par moments avec rares ondées, orageux demain ; éclaircies locales assez belles ; vent de Nord-Est modéré, assez fort par endroits. Le maximum de température sera en baisse de 2 à 4 degrés par rapport à la veille.