LA VIE SPORTIVE

LES GRANDES RÉUNIONS PUGILISTIQUES

Le match HARSEN - KID MICHEL remportera un succès considérable...

...demain dimanche, à l'occasion du troisième gala du B. C. Lillois

HARSEN EST ARRIVÉ VENDREDI A VALENCIENNES

C'est donc ce dimanche 1er Juin que le Boxing Club lillois offre aux Sportifs nordistes son troisième gala de la saison.

Comme les précédentes cette réunion d'un intérêt décupla, aura pour cadre la salle des fêtes de la rue de Lannoy à Fives-Lille, où, bien avant 15 h. 30, les sportsmen se presseront en rangs serrés pour assister à un spectacle athlétique d'une tenue exceptionnelle.

Ces deux combats entre « pros » qui viendront épaulier magnifiquement le match « **Harsen-Michel** » seront préludés par six contacts entre amateurs de valeur qui opposeront à des « espoirs » de **Lille** et de **Roubaix** le vaillant team du **B.C. de Lievin** dont certains portent allègrement le titre de champion du Pas-de-Calais.

L'excellent boxeur MAMADOU. (Ph. Archives).

La pesée des boxeurs

La pesée de **tous les boxeurs** sera faite dimanche à midi, « Au Lion des Flandres », 90, rue de Paris, à Lille, en présence du sportif docteur Rotru, chargé du contrôle médical.

Les officiels

Sont convoqués : délégué, M. Lhermould ; juges et arbitres, MM. Carlier, Blamart, Pilot, Leclercq, Raoux et Hayem ; chronométreur, M. Maton.

Pour louer

Nous rappelons que la location est en cours, à Lille, aux endroits suivants, jusqu'à dimanche, 11 h. :

Au « Lion des Flandres », 90, rue de Paris ;

Café Lemaire, 1, rue des Primeurs (Halles Centrales) ;

Chez Kid Michel, 57, rue de Madagascar, Fives-Lille.

Toutes les **places sont assises et numérotées** ; leurs prix s'échelonnent de 8 à 35 francs.

Ouverture des bureaux de la salle à 13 heures 30.

***

La séance commencera à 15 h. 30 très précises, de telle manière que les spectateurs trouvent les tramways à leur disposition pour leur retour.

FRANK HARSEN EST ARRIVÉ A VALENCIENNES

Des son arrivée à Valenciennes, l'ex-champion de France s'est rendu au bureau de notre journal accompagné de son soigneur Carl Lamy.

Il n'a pas caché sa satisfaction d'avoir pu obtenir des autorités allemandes l'autorisation de venir combattre devant le public lillois qui lui a toujours réservé un si chaleureux accueil.

Frank Harsen est en pleine forme. Il veut faire un beau combat et nous sommes persuadés que les spectateurs qui auront le plaisir d'assister à la grande rencontre Frank Harsen-Kid Michel se souviendront longtemps du spectacle qui se sera déroulé sous leurs yeux.

Frank HARSEN.

Kid Michel, ex-champion de France mi-moyen, qui tente de reconquérir le titre national.

Frank Harsen : Kid Michel

Les autres rencontres

Young David, du B.C.L. — Un boxeur [illegible] 18 Mai [illegible] Mon Florence, Lemoine, Marius Tessart, Paul Bureau, Berezer (champion du Maroc et Dubois (une Battu aux points par Jean Marion, Kid Bec, champion d'Allemagne, Kid John [illegible] table belge, Joe Cornes.

Ensuite [illegible] Mamadou, bien connu des Nordistes, face à **Degrande**, un des plus sérieux boxeurs que l'on puisse admirer et qui compte de nombreux succès par K. O. ou abandon sur des hommes de valeur tels que : Witbaack, Withack, Pachard, Condoux, Marcel Cray, Novikoff, ainsi qu'aux points sur Ray Martinez, Schoche, Gerdil, Geo William et Dubois. Degrande ne fut battu que de justesse aux points par le fameux belge Machtens.

Max SCHMELING n'a pas été tué ni capturé

Berlin, 30. — On apprend que le fameux pugiliste allemand Max Schmeling est toujours en vie. Les informations selon lesquelles il aurait été fait prisonnier et tué lors d'une tentative de fuite ne sont pas conformes à la vérité.

Max Schmeling est caporal dans le corps des parachutistes et l'agence D.N.B. apprend qu'il a fait partie de la première vague d'assaut qui s'est abattue sur la Crète. Un des premiers, il a été déposé dans la partie occidentale de l'île et y a, dans des conditions parfois très difficiles, constitué avec ses camarades la tête de pont pour les renforts qui n'ont pas tardé à suivre.

Ces jours derniers, Schmeling a été atteint d'une légère maladie tropicale et a été admis dans un hôpital de l'aviation. Ses jours ne sont pas en danger.

LES CHAMPIONNATS DU NORD AMATEURS

La date des championnats du Nord fixée au 22 juin, approche à grands pas.

Et déjà, l'engouement que suscite cette épreuve, se manifeste de toutes parts : Lille, Roubaix, Tourcoing, Maubeuge, Fourmies, Dunkerque, Linselles, Wazlers, etc., ont adressé leur adhésion et promis la participation de leurs meilleurs éléments. C'est dire que le succès de cette magnifique journée de sport est d'ores et déjà assuré. Mais que les retardataires se hâtent, car la date de clôture des inscriptions restera immuablement fixée au 12 juin ! Rappelons que ces engagements doivent être adressés à M. Lhermould, délégué départemental, 4, rue du Crédit Municipal, à Lille.

FOOTBALL

L'O.S. HALLUINOIS ET L'U.S. TOURQUENNOISE A FIVES

Les fêtes de la Pentecôte seront le théâtre au stade Jules Lemaire à Fives de deux rencontres de choix.

Le coup d'envoi sera donné aussi bien le dimanche que le lundi à 15 heures.

Ce dimanche 1er juin verra l'O.S. Hallluinoise défendre ses chances contre Fives.

Ce match qui comptera pour le championnat amateurs sera une rencontre de choix. Hallluin possède une bonne équipe qui fait mieux que se défendre.

Fives, qui se trouve parmi les premiers du championnat ne négligera pas une occasion de glaner 3 points mais il devra s'y employer.

Lundi 2 juin, à 15 h., verra la fameuse rencontre entre l'Union Sportive Tourquennoise et Fives.

Ce match promet d'être serré, car l'U.S.T. elle aussi voudrait bien emporter la décision. Elle se trouve également en tête du championnat au cours duquel elle a fait mordre la poussière à plus d'une équipe.

Il suffira que l'on sache que l'ailant-centre Poblomme détient le record des buts marqués avec 60 pour se rendre compte que les Fivois auront à faire à très forte partie et qu'il leur faudra user de toute leur science s'ils veulent obtenir la décision.

Tout le monde sportif se souvient du beau duel qui a opposé le Racing-Club de Roubaix à Fives, il y a quelque temps, nous espérons qu'il viendra plus nombreux encore applaudir nos jeunes espoirs qui ont besoin comme les autres de leurs supporters pour les encourager.

Prix habituel des places.

LA FINALE DE LA COUPE DU DOUAISIS A DOUAI

Ce 1er juin, le Stade Orchésien jouera un match particulièrement important au Stade Deménÿ à Douai, contre l'excellente formation d'Evin-Malmaison, match final de la Coupe du Douaisis.

Evin pour peu connu qu'il soit, a une très bonne équipe et a fait une saison très brillante ; en dehors de sa qualification en finale de Coupe du Douaisis, il est actuellement en tête du championnat du Groupe 3.

Les Stadistes savent par avance qu'ils auront affaire à très forte partie, aussi se préparent-ils avec minutie à cette grande rencontre. Ils espèrent qu'un très grand nombre de supporters viendront les encourager à Douai dans cette ultime lutte et c'est pourquoi il a été décidé de demander un effort tout spécial aux sportifs Orchésiens et de faire le déplacement à bicyclette ; un départ en groupe aura lieu sur la Grand'Place, Café du Joueur de Balle à 14 heures.

CYCLISME

COUREURS, PASSEZ A LA CAISSE !

Les coureurs Albrechtynski, Baraneck, Carion Albert, Carion Jules sont priés de retirer les prix qu'ils ont gagné au Grand Prix de Fourmies 1939.

De même, les coureurs Marsy Elie, Clivio et Cambreleng sont priés de retirer les prix qu'ils ont gagné dans la course régionale qui s'est disputée le même jour.

Ils doivent s'adresser à cet effet à M. Guérin Albert, président de l'Union Vélocipédique Fourmisienne, rue de l'Entrepôt, à Fourmies.

HOCKEY

M. COURMONT NOMMÉ PRÉSIDENT DE LA LIGUE DU NORD DE HOCKEY

Nous apprenons que par décision du président de la Fédération Française de Hockey, en date du 23 mai 1941, M. Raymond Courmont a été désigné comme président responsable de la gestion de la Ligue du Nord de Hockey.

Cette décision est conforme aux dispositions du Commissariat Général à l'Education Générale et aux Sports et correspond aux mesures prises quant à la nouvelle organisation administrative et territoriale des Fédérations Sportives.

Le choix du président de la F.F.H. sera très certainement applaudi par tous les joueurs de hockey nordistes qui ne pouvaient trouver plus ardent propagandiste.

Raymond Courmont était vice-président du Comité du Nord de Hockey et est le président de la section de Hockey du Lille Université-Club. Il fait partie du Comité du Nord depuis 1927 où il a successivement occupé les fonctions de secrétaire-général, trésorier, puis vice-président.

C'est à lui qu'est due la reprise du hockey dans notre région depuis les hostilités et nous sommes convaincus que sous sa présidence la Ligue du Nord de Hockey ne peut que connaître un grand développement.

Nous sommes heureux de présenter ici au nouveau président nos plus sincères félicitations.

NOS MOTS CROISÉS

PROBLEME N° 63

HORIZONTALEMENT. — I. Qui n'ont pas de savoir (fém.). — II. Titre anglais. Tout aliment apprêté que l'on sert aux repas. — III. Parcouru des yeux. Prénom masculin. L'Eridan des anciens. — IV. Emploieras. — V. Ornées çà et là. Petit poème. — VI. Du verbe aller. Sans indulgence. — VII. D'une expression signifiant : librement. Prénom masculin. — VIII. Repli du corps d'un serpent. Semblables. — IX. Suite ininterrompue. Rebord ou filet sous l'ove d'un chapiteau. — X. Point cardinal. Phonétiquement : tentative.

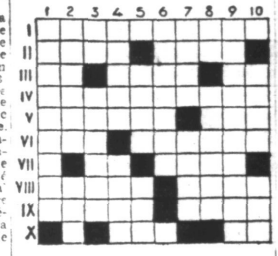

VERTICALEMENT. — 1. Pensées chimériques. — 2. Approuver. Initiales de points cardinaux. — 3. Deux lettres de Narbonne. Charger de métaphores. — 4. Protège l'Alsace. Action d'entendre. — 5. Biographies. Servent à jouer et à travailler. — 6. Accumuler. — 7. Œuvre de Pérochon. Refus. — 8. Phonétiquement : menu pour tout menu. Astronome qui détermina la vitesse de la lumière. — 9. Chaussure d'été. — 10. Risquée. Aride.

SOLUTION DU PROBLEME N° 62

HORIZONTALEMENT. — I. Perpétuels. — II. Réale. Suie. — III. Rasières. — IV. Gain. Née. — V. Rie. Nus. Cu. — VI. Essais. Loi. — VII. Sein. Ie. — VIII. Emietterai. — IX. Emue. Rus. — X. Os. Assis.

VERTICALEMENT. — 1. Progrès. Do. — 2. E.E. Aisée. — 3. Rarissime. — 4. Plan. Anima. — 5. Ees. Ni. Eus. — 6. Insaités. — 7. Usées. Et. — 8. Eure. Ers. — 9. Lie. Couru. — 10. Sesqui. Ase.

ECHOS et CARNET

CALENDRIER. — Dimanche 1er juin 1941. — Soleil : Lever à 5 h. 34 - Coucher à 21 h. 44.

(Ces heures déterminent le temps d'obscurcissement).

Aujourd'hui : Pentecôte. — Demain Saint Pothin.

IL Y A UN AN

1er Juin 1940 — 18 navires de guerre et 49 navires de transport anglais et français sont coulés ou endommagés au large de Dunkerque.

T. S. F.

RADIO BRUXELLES RELAYÉ PAR RADIO-LILLE

DIMANCHE 1er JUIN

7 h. : Musique matinale.
7 h. 30 : Informations.
8 h. 05 : Musique religieuse.
8 h. 30 : Orchestre.
9 h. : Quelques poèmes.
9 h. 10 : Children's corner.
9 h. 30 : Informations.
9 h. 45 : Disques.
11 h. : Orchestre-Musette.
11 h. 30 : Sonates pour violon et piano.
13 h. : Informations.
13 h. 15 : Orchestre de danse.
14 h. : Chansons wallonnes.
14 h. 15 : Littérature wallonne.
14 h. 25 : Disques.
14 h. 30 : Orchestre symphonique.
15 h. 20 : Musique enregistrée.
15 h. 30 : Concert.
16 h. : Informations.
16 h. 15 : Concert.
16 h. 45 : « La clef des champs ».
17 h. 15 : Orchestre de danse.
17 h. 30 : Une scène des « Plaideurs ».
17 h. 45 : Orchestre de danse.
18 h. : Radio-Jeunesse.
19 h. : Langue allemande.
19 h. 20 : Chansons allemandes.
19 h. 30 : Informations.
19 h. 45 : Musique enregistrée.
20 h. : Concert varié.

FINALE DE COUPE

Le « S. C. FIVOIS » a représenté dignement le public parisien qui lui a réservé un accueil enthousiaste. D'après les spectateurs, nos représentants auraient mérité le match nul par leur dynamisme et leur désir de vaincre, et BORDEAUX *ne l'a emporté que par 2 buts devant les jeunes Fivois encadrés par Bourbotte, Waggi, etc. Une phase de ce match* : Un corner devant les buts de Fives. (Ph. Sipho).

BOURSE DE PARIS du 31 Mai 1941

VALEURS	Cours préced	Cours du jour
FONDS D'ETAT		
3 %	94 30	94 25
3 % amort.	96 60	96 65
4 % 1917	99 95	99 95
4 % 1918	99 50	99 65
5 % 1920	135 50	136 30
4 % 1925	167	166 ..
4 ½ 1932 A	101 95	101 95
4 ½ 1932 B	100 60	100 70
4 1/2 % 1937	203 75	203 05
5 % 1939	109 10	108 40
Caisse aut. 5 % 1938	120 20	120 25
Obl. trésor 4 ½ 1933	1.293 ..	1.284 ..
— 4 % 1934	1.194 ..	1.189 ..
— 5 % 1935	1.011 ..	1.009 ..
Outill. Nat. 4 ½ 1932	1017 ..	1017 ..
P.T.T. 5 % 1928	520 ..	520 ..
— 4 ½ 1929	506 ..	502 ..
— 5 % 1934	1020 ..	1028 ..
— 5 % 1936	1023 ..	1025 ..
— 5 % 1938	1030 ..	1027 ..
Obl. Trésor 4 ½ 36 B.	137 40	137 05
Bons Trésor 4 ½ % 1933	1114 ..	1114 ..
— 5 % 1934	1068 ..	1069 ..
— 4 ½ 1934	1060 ..	1060 ..
— 4 % 1935	1061 ..	1061 50
— Sept. 5 % 1937	1038 ..	1034 ..
— Déc. 5 % 1937	1050 ..	1054 ..
— Fév. 5 ½ % 1938	1045 ..	1043 ..
Caiss. aut. Tabacs	1007 ..	1008 ..
CREDITS NATIONAUX		
Cr. Nat. 5 % 1919	802 ..	808 ..
— 1920	583 ..	583 ..
— Janvier 1923	508 50	508 50
— Juin 1923	502 50	505 ..
— Janvier 1924	589 ..	589 ..
— 1934	1075 ..	1074 ..
— 1935	1060 ..	1045 ..
— 5 % 1937	1014 ..	1014 ..
— 1938	1016 ..	1016 ..
FONCIERES COMMUNALES		
Fonc. 1883	345 ..	348 ..
— 1885	380 ..	380 ..
Com. 1891	387 ..	387 ..
— 1892	403 ..	403 ..
Fonc. 1895	411 ..	404 ..
Com. 1899	378 ..	381 ..
Fonc. 1903	415 ..	415 ..
Com. 1906	397 ..	398 ..
Fonc. 1909	200 ..	196 ..
Com. 1912	199 ..	194 ..
Fonc. 1913 3 ½	408 ..	408 ..
Fonc. 1913 4 %	429 ..	434 ..
Empr. 1926	672 ..	675 ..
Com. 1927	551 ..	545 ..
Empr. 1929	1010 ..	1015 ..
Com. 1930 4 %	963 ..	965 ..
Fonc. 1930 4 ½ %	956 ..	949 ..
Com. 1931	970 ..	967 ..
— 1931-32	975 ..	978 ..
— 1932	1009 ..	1007 ..
Empr. 1933	1041 ..	1040 ..
Empr. 1934	1035 ..	1035 ..
Bons à lots 1887	116 ..	118 ..
— 1888		
Panama à lots	183 50	185 ..
ACTIONS FRANÇAISES		
Banque de France	13240 ..	13400 ..
Comptoir Escompte	715 ..	726 ..
Crédit Foncier France	4340 ..	4375 ..
— Lyonnais	2960 ..	2975 ..
— du Nord	435 ..	..
Soc. Générale non lib.	1284 ..	1285 ..
Société Générale Lib.	1370 ..	..
Est	858 ..	875 ..
Lyon	1460 ..	1450 ..
Métropolitain	1972 ..	1950 ..
Midi	1151 ..	1142 ..
Nord	1434 ..	1445 ..
Nord-Est		
Orléans	1405 ..	1440 ..
Ouest	1035 ..	1045 ..
Tramw. Lille-Rx-Tg	264 ..	257 ..
Eaux (Cie Générale)	2925 ..	3010 ..
Dist. Electricité	1439 ..	1445 ..
Générale Elect.	3570 ..	3675 ..
Elect. Gaz Nord	605 ..	623 ..
— Paris	1540 ..	1575 ..
— du Nord	862 ..	..
Energie Industrielle	2710 ..	2850 ..
Nord Lumière	1735 ..	1750 ..
Thomson Houston	545 ..	540 ..
Union Electricité	1031 ..	1031 ..
Dollfuss Mieg Cap.		
Cie Générale Ind. Text.	1470 ..	1515 ..
Le Blan		895 ..
Perenchies	1025 ..	1 [illegible]
Saint Frères	600 ..	600 ..
Gaz Nord-Est	985 ..	1015 ..
Aciéries Longwy	510 ..	515 ..
— Micheville	1140 ..	1174 ..
— du Nord	510 ..	515 ..
— Sambre Meuse	155 ..	155 ..
Arbel	400 ..	414 ..
Chantiers de France	[illegible]	2 ..
Const. Nord France	[illegible]	300 ..
Citroen B	932 ..	929 ..
Fives-Lille	1400 ..	1442 ..
Ford	190 ..	190 ..
Forges Nord-Est	580 ..	580 ..
Jeumont Actions	710 ..	715 ..
— Parts	1425 ..	1385 ..
Franco-Belge M. Ch. Fer	2296 ..	2350 ..
His. Fourn. Pt-à-Mous.	4.350 ..	4.300 ..
Denain-Anzin	1660 ..	1650 ..
Louvroil-Montbard	525 ..	520 ..
Métaux	3810 ..	3825 ..
Peugeot	1065 ..	1080 ..
Schneider (Creusot)	2930 ..	2950 ..
Senelle-Maubeuge	1000 ..	1030 ..
Tréfilerie Havre	1200 ..	1215 ..
Berliet	1061 ..	1400 ..
Aniche	3255 ..	3385 ..
Anzin	840 ..	855 ..
Blanzy	1630 ..	1635 ..
Carvin	1650 ..	1699 ..
Courrières	518 ..	530 ..
Douaire	1750 ..	1805 ..
Escarpelle		3325 ..
Grand-Combe	1300 ..	1325 ..
Lens	623 ..	625 ..
Ligny-lez-Aire		..
Marles	940 ..	950 ..
Ostricourt	1400 ..	1450 ..
Vicoigne	935 ..	953 ..
Mokta el Hadid	11470 ..	11510 ..
Nickel	3145 ..	3100 ..
Quenza	4500 ..	4500 ..
Lille Bonnières Prior	535 ..	525 ..
— Ord		525 ..
Standard Pétroles	1200 ..	1238 ..
Gafsa	1700 ..	1725 ..
Air Liquide	2370 ..	2440 ..
Glaces Nord France	4175 ..	4175 ..
Kali Ste-Thérèse		..
Kuhlmann	1475 ..	1502 ..
Pechiney	5035 ..	5049 ..
Rhône Poulenc	2265 ..	2332 ..
Saint-Gobain	4975 ..	5002 ..
Ciments Français	4600 ..	4755 ..
— Origny	12470 ..	12125 ..
Pollet-Chausson	2020 ..	2085 ..
Caout. Indochine	1690 ..	1670 ..
Cultures Tropicales	370 ..	375 ..
Terres Rouges	1115 ..	1080 ..

Ville de Paris. — Ville de Paris, 1871, 405 ; 1875, 503 ; 1876, 485 ; 1892, 281 ; 1894-96, 281 ; 1898, 339 ; 1899, 357 ; 1904, 359 ; 1910 2 3 4, 310 ; 1910 3 %, 285 ; 1912, 285 ; 1928, 1.010 ; 1929, 983 ; 1930, 946 ; 1930 obs. 943 ; 1931, 942 ; 4 % fortif. 925 ; 1932, 988 ; 1934 5 1/2, 1.010 ; 1934 5 %, 1.010 ; 1935, 1.008 ; 1937, 1.013 ; 1938, 1.035.

Chemins de Fer. — Est 6 %, 490 ; 5 %, — 3 % anc., 426 ; 3 % nouv., 410 ; 2 1/2, 420 ; 5 % 1921 A, 896. — Lyon 6 %, 491 ; 5 %, 443 ; 3 % anc., 404 ; 3 % nouv., 410 ; 5 % 1921 A, 902. — Midi 6 %, 480 ; 5 %, 475 ; 3 % anc., 410 ; 3 % nouv., 415 ; 5 % 1921 A, 891. — Nord 6 %, 476 ; 5 %, 461 ; 3 % anc., 423 ; 3 % nouv., 416 ; 5 % 1921 A, 889. — Orléans 6 %, 478 ; 5 %, 456 ; 3 %, 423 ; 3 % 1884, 414 ; 5 % 1921 A, 896. — Ouest 3 % anc., 411 ; 3 % nouv., 417 ; 2 1/2 %, 390.

Emprunts Coloniaux. — Afrique Equatoriale 5 1/2 1937, — ; Afrique Occidentale 5 1/2 1937, 1.011 ; Annam Tonkin 2 1/2, 79 ; Indochine, 3 % 1909, 425 ; Maroc 1914, 472 ; 6 % 1937, — ; Tunis 1892, 398 ; Algérie 1902, 425 ; Tunisie 1907, 381.

Valeurs Françaises (Obligations). — Département du Nord 6 % 1921, 512 ; 6 % 1923, 505 ; 7 % 1926, 511 ; 7 % 1927, 512 ; octobre 4 % 1931, 1.984 ; 4 % 1931, 904 ; 5 1/2 1934, 1.006 ; 5 % 1935, — ; 5 1/2 1936, 1.030 ; 6 % 1936, 1.042.

RÉVEIL AGRICOLE

Le traitement des arbres fruitiers

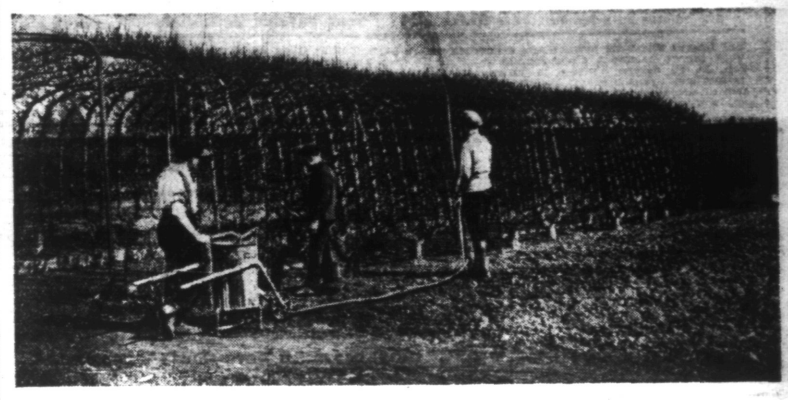

Un des magnifiques berceaux de l'Ecole d'Agriculture, d'Arboriculture et d'Horticulture de WAGNONVILLE. (Ph. Archives).

Les froids tardifs que nous avons subis depuis le début du printemps n'ont pas permis d'effectuer tous les traitements qui devraient être à présent achevés. D'autre part, il a été difficile à la plupart des producteurs de se procurer les produits chimiques nécessaires. A ce propos, nous devons rappeler qu'ils sont distribués par l'intermédiaire des groupements de répartition et que la direction des services agricoles dans chaque département, dispose d'un certain contingent. C'est le même organisme qui s'occupe des insecticides, des anti-cryptogamiques et des engrais.

Si vous avez besoin des uns ou des autres, adressez-vous donc à la direction de votre chef-lieu. Mais faites votre possible pour effectuer sans tarder un traitement si cela n'a pu être fait à la séparation des boutons à fleurs, puis à la chute des pétales. Il n'est jamais trop tard pour bien faire.

Pommiers et poiriers doivent subir quatre à six traitements de printemps et d'été au cuivre et à l'arsenic. Après les deux premiers dont nous venons de préciser l'époque favorable, ils doivent s'échelonner de trois semaines en trois semaines jusqu'à deux mois avant la récolte. Il faut donc tenir compte de la date de celle-ci, variable selon les espèces et c'est pourquoi le nombre des traitements varie de quatre à six.

Vous doserez par hectolitre d'eau à raison de 500 grammes d'oxychlorure de cuivre et 500 grammes d'arséniate de plomb, ou bien vous préparerez une bouillie bordelaise renfermant le même poids de sulfate de cuivre (0 k. 500) et 1 kilo de chaux pour 50 kilos d'eau. Dans 50 autres litre, mettez 0 k. 500 d'arséniate de plomb. Puis mélangez les deux solutions quand elles seront bien faites.

Ce sont là des dosages faibles. Ne craignez donc pas de bien pulvériser si vous voulez efficacement lutter contre le carpocapse (ver des fruits) et la tavelure.

N'ayez aucune crainte d'employer l'arséniate de plomb si vous prenez des précautions. On a beaucoup exagéré le danger. Bien entendu, le traitement arsenical ne peut être employé dans les vergers où sont faites des cultures intercalaires, sauf la pomme de terre (traitement autorisé un mois avant l'arrachage).

Dans les vergers-potagers, n'employez que les traitements à base de nicotine et les bouillies bordelaises ou bourguignonnes, moins efficaces contre le ver des fruits que le traitement cupro-arsenical, mais non pas inutiles, comme certains l'ont prétendu.

JARDINAGE

En juin, on sème en pleine terre : l'Arroche (dame) blonde, la carotte 1 2 longue Nantaise, 1 2 longue de Chantenay, longue de Saint-Valery, céleri, cerfeuil, chicorée frisée (endive), la chicorée scarole, les choux et choux-fleurs, le chou Brocoli (chou-fleur 2e quinzaine), le chou-navet-rutabaga, le cornichon vert de Paris ou de Meaux, le cresson alénois, l'épinard d'été, les haricots, les laitues d'été et tardive, le navet hâtif, oseille, panais, persil, pissenlit, poireaux, poirée (bette), les pois, radis, salsifis, scorsonère et thym.

***

Il n'y a guère de jardin sans **pépinière.** Tous les légumes ne se sèment pas sur place. Les plants à repiquer peuvent s'acheter sur le marché ou chez le maraîcher ; on peut, si l'on est un peu habile et outillé, les faire soi-même. Actuellement, les semis à faire en pépinière sont :

Les **laitues.** — Sur une cotière bien abritée et bien ensoleillée, réservée à la production des plants, semons la Blonde du Cazard et la Grosse Blonde paresseuse, variétés lentes à monter.

Les **poireaux.** — Le Monstrueux de Carentan et le Long de Mézières nous donneront, après un repiquage, les premiers gros poireaux des octobre.

Les **céleris.** — Ne quittons pas ce coin à pépinière sans faire un peu de céleri. Le céleri à côtes plein blanc doré est tout indiqué ; mais rappelons-nous que le Violet de Tours, bien que moins flatteur à l'œil donne une production supérieure en quantité et en qualité. Comme céleri rave, prenons le Géant de Prague.

Le semis est fait, soit à la volée, soit, ce qui est préférable, en lignes espacées de 15 centimètres environ et recouvert d'une très fine couche de terreau, après quoi il est damé et parfait, c'est-à-dire recouvert d'un peu de fumier de cheval finement émietté et qui a pour but de conserver l'humidité au sol. Nous ne devons jamais oublier que **la réussite du céleri réside en premier lieu dans la rapidité de la levée.**

***

Les **poireaux** sont longs à venir, en effet, et la ménagère nous en réclame. Faisons, dès aujourd'hui, une bonne plantation avec des plants de la grosseur d'un crayon (variétés signalées précédemment). Surtout, ne coupons pas trop les feuilles car nous les retarderions, et coupons raisonnablement les racines.

Il est toujours bon de « praliner » les poireaux ; cela consiste à plonger les racines et même « le blanc » dans une bouillie semi-fluide moitié terre et moitié bouse de vache ; comme tout le monde n'a pas une vache dans son jardin, on pourra se contenter d'une boue (de terre forte) à laquelle on ajoutera une pincée de nitrate de soude, mais vraiment une pincée ! La plantation est le point délicat ; c'est un **plantoir non pointu** que nous devons utiliser ; faisons des trous de 10 centimètres de profondeur environ tous les 15 centimètres sur la ligne et en lignes espacées de 25 à 30 centimètres. Les plants sont descendus doucement jusqu'au fond des trous et le bornage se fait par un simple arrosage au goulot : « Ne meurtrissons jamais la base des feuilles en bornant au plantoir ! ».

SOINS DE PROPRETÉ HYGIÈNE DU POULAILLER

Une bonne hygiène prévient le plus souvent les maladies dévastatrices et l'invasion des volailles par la vermine, qui amène le dépérissement chez les jeunes sujets, empêche l'engraissement et arrête la ponte.

L'intérieur du poulailler devra être nettoyé à fond, le plus souvent possible. Les parois intérieures ainsi que perchoirs et pondoirs badigeonnés à la chaux et aspergés ainsi que le sol avec un liquide désinfectant.

Les parasites des volailles. — Il existe deux sortes de parasites externes :

1° Ceux qui vivent dans le poulailler et n'attaquent les volailles que la nuit.

2° Ceux qui passent toute leur existence sur les animaux.

On peut éviter l'invasion de la vermine, par les soins de propreté indiqués plus haut et en mettant à la disposition des volailles dans un endroit sec et bien abrité : un bain poussiéreux composé de sable et de fine cendre, dans lequel on ajoutera de temps en temps une poignée de fleur de soufre.

Malgré toutes ces précautions préventives, le poulailler peut quand même être envahi par la vermine qui, pendant les grandes chaleurs se multiplie d'une façon foudroyante. Dans ce cas il faut avoir recours à la désinsectisation simultanée du poulailler et des oiseaux.

Pour le poulailler on devra faire des lavages à l'eau savonneuse, des pulvérisations avec un désinfectant énergique, badigeonner les perchoirs et pondoirs au pétrole, etc...

On peut aussi employer l'acide sulfureux en brûlant du soufre à l'intérieur du poulailler, mais il faut que celui-ci soit hermétiquement clos.

Pour les volailles, il y a deux procédés :

1° les bains antiparasitaires liquides ;

2° les insufflations sous les plumes de poudres antiparasitaires.

Nous recommandons le deuxième procédé, beaucoup plus facile à appliquer et nous ayant donné de très bons résultats.

Employer la poudre de pyrèthre que l'on peut insuffler sous la plume à l'aide d'un petit soufflet, ou mélanger la poudre insecticide avec une partie de fleur de soufre et une autre de fine cendre tamisée.

Ce mélange sec étant placé dans une caisse, saisir l'oiseau par les pattes la tête en bas et le saupoudrer de préférence dans les régions les plus contaminées : sous les ailes, sur la tête, à l'anus. Soulever les plumes avec les doigts de la main libre et les remuer pour faire pénétrer la poudre jusque sur la peau.

Pour le poulailler comme pour les volailles, il est indispensable de recommencer l'opération 3 semaines après, afin de détruire les nouveaux parasites qui peuvent venir d'œufs non touchés par la première désinsectisation. **Paul DUBUS.**

L'Homme A l'Hispano

Par Pierre FRONDAIE

40

— Qu'est-ce que monsieur vient faire ici ? osa demander Antoinette.

Il répondit :

— Vous le verrez.

Et, comme elle tentait de se glisser entre les meubles pour sortir, il ajouta :

— Vous avez envie de bouger ? Fermez donc la porte.

Tremblante, elle obéit. Il ricana :

— Je fais peur aux femmes, même aux vieilles.

De nouveau, elle voulut se sauver. Il la ramena du geste :

— Où est votre maîtresse ?

Elle répondit :

— Dans sa chambre, monsieur.

— Et son amoureux ?

Elle se tut.

— Bien, dit-il, lui aussi. Dans l'autre aile ?

Elle fit signe que oui, en boule et lisse comme une perdrix devant un pointer.

Il sourit :

— Nous sommes tranquilles.

Encore une fois, elle essaya de sortir. Méchamment, il la laissa atteindre les marches. Dès qu'elle fut sur la première, il cria :

— Antoinette !

Elle revint, l'air tirée par un caoutchouc qui reprend sa mesure après s'être allongé.

Il dit :

— Antoinette... tout à l'heure, il est arrivé, ici, un vieux petit monsieur, très laid... C'est un notaire. Je veux lui parler. Amenez-le-moi, tout de suite.

Elle eut une joie : lui-même, par son ordre, il l'aidait à s'en aller. Elle pourrait courir à l'autre bout du château, prévenir Stéphane. Mais il la devina ; à la seconde où elle allait disparaître, il la retint de nouveau et scanda rapidement :

— Antoinette !... Sans rien dire, hein ? Si vous dites quelque chose, je fais un malheur ! Je vous tue, vieille pomme de terre ! Je tue le notaire. Je tue votre maîtresse. Je tue l'amoureux. Je tue les chiens. Je tue tout le monde, je vous assure.

Il tendait le bras vers elle, le buste en avant, dans une attitude burlesque de clown méchant. Elle sortit terrifiée. Il grommela encore : « Vieille pomme de terre », pour l'effrayer, mais il serrait vraiment les poings. Une fureur soudaine l'avait saisi. Il pensa :

— J'ai tort de jouer la comédie et de dire que je tuerai tout le monde. Je deviendrais capable de le faire !

Il prit sur la table une bouteille de champagne, se versa un grand verre qu'il vida d'un trait, et puis un autre. Alors, il parut moins excentrique, plus lucide.

Il avait quitté Biarritz deux heures auparavant et à l'improviste. Il avait rencontré Laberose. Apercevant Oswill, il avait bien murmuré : « Quel perroquet ! ». Mais Cinégiak, absent, n'avait pu répondre : « Tu parles d'un zèbre ! » comme il avait accoutumé. Oswill frappait sur l'épaule de Laberose, au risque de le précipiter sur le bar :

— Eh bien, qu'est-ce que vous avez fait de votre cornac ? Vous sortez seul ? Prenez garde aux accidents.

Laberose répondit méchamment que Cinégiak était invité à Oloron avec quelques personnes. Il les nomma. Oswill se sentit poignardé. Il négligea de boire et sortit. Il allait à grands pas. Ainsi, Dewalter tenait ! Il n'avait rien dit. S'il avait dit quelque chose, lady Oswill, tout de même, l'avait gardé ! Dans sa faiblesse, elle osait inviter ses amis et leur présenter son ruffian ?

Oswill aurait juré que non. Il connaissait Stéphane. Il était certain qu'elle continuait à être dupée. Mais comment ?

Le policier avait rapporté le matin même les renseignements. Oswill, maintenant, possédait les preuves de la vieille misère de son ennemi. Il apprenait aussi l'existence de Montnormand. Il envoya l'espion à Oloron. Rentré chez lui à midi, il remuait mille hypothèses, quand son homme lui téléphona. Il confirma l'arrivée du notaire et la réception. L'Anglais pensa que tout était organisé pour compromettre davantage lady Oswill : Dewalter avait imaginé de lui faire savoir la réalité par Montnormand. Elle entendrait une fable de ruine inventée, de ruine soudaine. Elle serait prise. La vengeance s'écroulait... Oswill se précipita dans sa voiture.

Au volant, il réfléchissait. Il se dit que l'aventurier, aux abois, ne voulait que de l'argent. Il s'arrêta pour boire une tasse de café chaud. Pendant qu'il la sucrait, il prit une décision.

Dans le salon, la vieille Antoinette revenait. L'Anglais se jeta de côté, à moitié dissimulé derrière un meuble. La servante apparut, suivie de l'humble tabellion. Il s'avançait, un peu courbé, de toute la vitesse de ses fragiles jambes. Il descendit les marches, stupéfait de voir tant de richesses. Quand il fut au milieu du salon, Oswill surgit. Il avait repris brusquement une allure excentrique pour épouvanter le