★ ★ ★ ★ ★
QUOTIDIEN : UN FRANC

DIMANCHE 9 MAI 1943

LE RÉVEIL DU NORD

186, rue de Paris, Lille. — Téléphone 471.56, 471.57, 471.58.

LA PLUS FORTE VENTE DE LA RÉGION

43, boul. Haussmann, PARIS (9e).

SUR LE FRONT TUNISIEN

Les Germano-Italiens ont déjoué les manœuvres d'encerclement des "Alliés"

Bizerte a été abandonnée tandis qu'à Tunis des combats de rues sont en cours

Quartier général du Fuehrer, 8. — Le haut commandement de l'armée allemande communique :

En Tunisie, l'ennemi disposant d'une supériorité écrasante a poursuivi son offensive générale. Des troupes germano-italiennes, animées d'un esprit combatif inébranlable, ont opposé une résistance acharnée, ont déjoué des manœuvres d'encerclement de larges unités d'infanterie et de chars et infligé à l'ennemi des pertes sanglantes élevées et d'importantes pertes en matériel. Nos pertes sont également sensibles.

Après de durs combats, l'ennemi a pénétré dans Tunis et Bizerte. Cette dernière ville a été abandonnée après destruction des installations militaires. A Tunis, des combats de rues sont en cours. Des attaques ennemies contre le secteur sud du front tunisien, ont été repoussées.

∴

Rome, 8 — **Le haut commandement de l'armée italienne communique :**

Par suite de sa supériorité écrasante en hommes et en matériel, l'ennemi est parvenu à vaincre la résistance héroïque des défenseurs de Tunis et de Bizerte.

Les installations portuaires et les ouvrages militaires importants des deux villes ont été détruits en temps opportun. Les troupes germano-italiennes poursuivent vaillamment la lutte à l'est de Bizerte et dans les secteurs central et méridional.

∴

Berlin, 8. — Commentant la situation militaire en Afrique du Nord, on déclare à la Wilhelmstrasse qu'elle est sans influence sur la victoire finale.

LES TRAVAILLEURS FRANÇAIS DE LA RÉGION DE HAMBOURG ONT CÉLÉBRÉ LA FÊTE DU TRAVAIL ET DU MARÉCHAL

Hambourg, 8 mai. — Des travailleurs français de la région de Hambourg qui forment une colonie particulièrement nombreuse, ont célébré, le 2 mai, la fête du Travail et du Maréchal. Cette manifestation a revêtu, en raison des personnalités présentes, une signification toute particulière et a consacré la parfaite entente qui existe à Hambourg entre les autorités allemandes et nos compatriotes.

La salle des fêtes du nouveau foyer français des Hambourg contenait, ce jour-là, plus d'un millier de travailleurs français, au premier rang desquels se trouvaient de nombreuses personnalités françaises et allemandes, notamment M. Krogmann, bourgmestre de Hambourg et M. Brière, directeur général de l'amicale des travailleurs français en Allemagne, représentant la délégation officielle française.

M. Brécard, délégué pour main d'œuvre française de l'Allemagne du Nord, remercia les autorités allemandes et surtout la municipalité pour l'aide apportée aux ouvriers français, qui lui doivent en partie leur magnifique foyer.

M. Jacques Brière apporta ensuite le salut de la délégation officielle. Après avoir souligné combien l'attitude des autorités allemandes était riche de promesses pour la réconciliation de nos deux pays, il adjura nos compatriotes d'être français 100 %, fiers de leur patrie et de leur chef, le maréchal Pétain.

Un spectacle de choix fut offert par la troupe artistique de l'amicale et obtint un très vif succès. A l'issue de cette manifestation, une réception intime réunit toutes les personnalités et les invités. Des toasts furent échangés entre M. Brière et le bourgmestre de Hambourg qui tint à exprimer sa foi dans l'avenir des relations franco-allemandes.

Attaque-éclair de la Luftwaffe sur Great-Yarmouth

DE NOMBREUSES INSTALLATIONS MILITAIRES DE LA COTE SUD ET OUEST DE L'ANGLETERRE ONT ÉTÉ ÉGALEMENT ATTEINTES PAR LES BOMBES

Quartier général du Fuehrer, 8. — Le haut commandement de l'armée allemande communique :

Au cours d'un raid de nuit exécuté au-dessus de la Méditerranée des avions de combat allemands du type lourd ont touché de coups directs, un centre-torpilleur ennemi. Une formation d'avions de combat rapides allemands a exécuté de jour une attaque-éclair sur Great-Yarmouth, située sur la côte Est de l'Angleterre. Des coups directs ont provoqué des destructions et des incendies.

Le nuit dernière, des avions de combat allemands ont bombardé des installations militaires sur la côte Sud et Ouest de l'Angleterre.

∴

Berlin, 8. — Dans la matinée du 7 mai, une importante formation d'avions allemands a attaqué le port de Great Yarmouth (côte Est de l'Angleterre) et a bombardé en piqué des installations militaires importantes situées dans le nord de la ville.

Les projectiles de lourd calibre lancés de 20 ou 30 mètres d'altitude, atteignirent les objectifs visés qui furent gravement endommagés et dans lesquels se déclarèrent de violents incendies. Un avion allemand est manquant.

∴

Berlin, 8. — On apprend que ce matin entre 7 et 8 heures, des avions de combat allemands du type lourd ont survolé l'Angleterre. Le mauvais temps entravait leurs attaques.

Néanmoins, et malgré une vive réaction de la défense ennemie, plusieurs avions sont parvenus au-dessus du secteur de Londres et y jetèrent des bombes de gros calibre, ainsi qu'en d'autres endroits.

Deux appareils allemands ne sont pas rentrés.

L'aviation britannique n'a entrepris aucune attaque le 8 mai contre l'Allemagne et les territoires occupés de l'Ouest.

Les procédés barbares employés par les Anglais

Rome, 8. — A Casal di Carinola (Naples), un enfant de 10 ans avait trouvé par terre un objet ressemblant à une montre et auquel pendait une chaîne en simili or. L'enfant joua avec l'objet qui fit explosion et lui déchiqueta la main droite.

Il s'agit d'un des engins explosifs jetés par les avions ennemis, et qui sont spécialement conçus pour attirer la curiosité des enfants.

A PROPOS DES TRANSFERTS COLLECTIFS D'ENFANTS

Vichy, 8. — Aux termes d'un arrêté paru au « Journal Officiel » de ce matin aucun transfert collectif d'enfants hors de leur département d'origine en vue de leur placement en colonies ou dans les familles ne les recevant pas gratuitement, ne pourra être organisé par des services ou organismes publics ou privés sans autorisation du ministre secrétaire d'Etat à l'Intérieur.

La demande d'autorisation dont la direction des réfugiés devra être saisie sera accompagnée d'un certain nombre de renseignements.

La S.N.C.F. ne délivrera de billets collectifs qu'aux organismes justifiant de cette autorisation.

QUI SERA VICE-ROI DES INDES ?

Genève, 8. — On mande de Londres :

Traitant de la nomination d'un nouveau vice-roi des Indes, l'agence Reuter déclare que les milieux politiques de Londres s'efforcent, en ce moment, de trouver un successeur à lord Linlithgow dont le troisième mandat expire en octobre prochain.

On croit que le nouveau vice-roi sera nommé fin de ce mois. Jusqu'à présent, ajoute Reuter, on ignore encore tout de la personnalité sur laquelle portera le choix du gouvernement.

Il est cependant hors de doute que le cabinet ne pourra proroger une nouvelle fois le mandat de lord Linlithgow. Certains observateurs croient qu'on nommera un membre du gouvernement. Dans cette éventualité on cite les noms de MM. Attlee, de Sir John Anderson et de Sir Archibald Sinclair. En dehors de ceux-ci, Lord Swinton, Sir Samuel Hoare et le maréchal Sir Archibald Wavell viendraient également en ligne de compte. D'autre part, on parle encore de la candidature de Sir Roger Lumley, ancien gouverneur de Bombay.

EXPLOITATION SYSTÉMATIQUE DES COLONIES FRANÇAISES PAR LES « ALLIÉS »

Vichy, 8. — Un télégramme récent de l'agence « Reuter » illustre les méthodes d'exploitation systématiques employées par les Anglo-Americains dans les colonies qu'ils ont dérobées à la France.

D'après ce texte, « les nations alliées » effectueront à Madagascar l'achat de certaines denrées alimentaires et matières de première nécessité, afin de « permettre à la colonie » de participer au maximum de ses ressources à l'effort de guerre.

Ces produits seront répartis entre les puissances associées et par la suite, annonce l'agence anglaise, d'autres seront mis à la disposition du commerce privé. Ainsi les productions de la grande île seront désormais exploitées selon les besoins des Anglo-Americains, ce qui montre sous leur vrai jour, les mobiles de l'agression de mai 1942.

Les travaux de fortification de la côte de la Manche se poursuivent inlassablement (Ph. Belgapress).

Corps à corps opiniâtres et contre-attaques allemandes victorieuses dans le secteur du Kouban

99 AVIONS SOVIÉTIQUES ONT ÉTÉ ABATTUS

Quartier général du Fuehrer, 8. — Le haut commandement de l'armée allemande communique :

Hier, l'ennemi a étendu ses attaques aux autres secteurs de la tête du pont du Kouban.

Au cours de combats corps à corps opiniâtres et de contre-attaques victorieuses, les Soviets ont été repoussés. Nous avons ramené des prisonniers et détruit 30 chars.

Hier, nos troupes ont livré de violentes attaques locales, couronnées de succès, dans le cours moyen du Donetz, au nord d'Orel et à l'ouest de Velikii-Luki.

Nos chasseurs et la D.C.A. de l'aviation ont détruit 99 appareils soviétiques ; nous avons perdu 4 avions.

Les succès de l'aviation allemande

Berlin, 7. — Le D.N.B. apprend encore les précisions suivantes sur les nouveaux succès que l'aviation allemande a obtenu le 7 mai sur le front de l'Est.

Dans la région d'Orel des avions de bataille et des chasseurs soviétiques ont repris leurs tentatives d'attaques lesquelles ainsi qu'il a déjà été annoncé, avaient échoué, jeudi, avec de lourdes pertes pour l'adversaire.

A proximité du front, les escadrilles de chasse allemandes interceptèrent les avions soviétiques et, au cours de violents combats aériens abattirent de nouveau la plus grande partie des appareils assaillants. 34 avions ennemis, dont plus de 20 appareils d'assaut, s'écrasèrent en flammes. Les batteries de D.C.A. de la Luftwaffe sont efficacement intervenues dans la réduction de l'attaque soviétique. Aux dernières nouvelles, elles ont abattu 5 bombardiers ennemis.

Egalement dans le secteur méridional du front de l'Est, où des formations d'avions de combat et de stukas allemands appuyèrent, par des raids de bombardement incessants la bataille défensive soutenue par les troupes de l'armée de terre sur la tête de pont du Kouban, de nombreux combats aériens se sont déroulés dans la journée de vendredi. Jusqu'à l'heure actuelle, on signale 34 victoire aériennes allemandes.

Dans le secteur septentrional du front trois autres avions soviétiques ont été descendus.

Les dernières informations reçues mentionnent déjà la destruction d'au moins 73 appareils ennemis, échec évidemment très sensible pour l'aviation soviétique qui, en l'espace de 40 heures, a perdu plus de 230 avions.

Le travail des Ukrainiens donne entière satisfaction

Rovno, 8. — Dans une interview accordée au « Novo Ukrainska Slovo » de Kiev, le gauleiter Sauckel chef des services d'embauchage du Reich, commentant les conditions de travail et d'existence des ouvriers ukrainiens, a déclaré que leurs prestations et surtout celle des femmes étaient vraiment remarquables et que les Ukrainiens séjournant en Allemagne étaient bien traités et satisfaits.

LA RÉSISTANCE de l'armée rouge en Chine septentrionale a fortement diminué

Pékin, 8. — Le porte-parole du corps expéditionnaire japonais a déclaré aujourd'hui aux envoyés spéciaux de la presse étrangère que la résistance de l'armée rouge, forte encore de 180.000 hommes, en Chine septentrionale, a fortement diminué.

On peut imputer cette circonstance au fait que l'assistance des « Nations Unies » à la Chine de Tchoung-King n'a pas répondu à son attente. Au surplus, il existe un manque de collaboration et une désunion croissante entre les troupes de Tchoung-King et l'armée rouge.

Un formidable bilan

Nankin, 8. — Le bureau de presse du grand quartier général nippon annonce qu'au cours des combats livrés durant le mois de mars par le corps expéditionnaire japonais en Chine contre Tchounk-King et les communistes chinois, l'ennemi a perdu 20.150 tués, 23.747 prisonniers et déserteurs.

Le butin comprend 77 canons anti-chars et mortiers de tranchée, 391 mitrailleuses lourdes et légères, 11.820 fusils, 1.282 pistolets, 11.500 grenades à main et de nombreux véhicules. Les pertes japonaises se sont élevées à 66 morts et blessés.

Les désirs des communistes chinois

Nankin, 8. — Suivant une dépêche émanant de Tchoug King, deux délégués des communistes chinois sont arrivés fin avril dans la capitale chinoise et ont présenté à Tchang Kai Chek les exigences suivantes :

1° Remise aux communistes d'une partie des munitions livrées à Tchoung King par les Etats-Unis.

2° Non immixtion de Tchoung King dans les rapports entre l'Union soviétique et Yunan, « capitale » des communistes chinois, située dans la province du Chansi.

3° Mise à la disposition des communistes d'une partie des sommes prêtées par les Etats-Unis pour le développement des provinces du nord-ouest.

4° Levée du « blocus matériel et spirituel » décrété par Tchoung King contre les communistes.

La date de la formation d'un Etat philippin ne sera plus éloignée

Tokio, 8. — Rentrant de son voyage aux Philippines le premier-ministre Tojo a déclaré que les bons résultats obtenus par la politique japonaise étaient dus à l'attitude compréhensive de la population qui collabore avec les Japonais parce qu'elle se rend compte que ceux-ci défendent ses intérêts.

Par contre, les Américains se sont toujours préoccupés de soigner leurs intérêts avant tout.

Si la population des Philippines persévère dans son attitude actuelle, a dit le premier ministre, la formation d'un nouvel Etat philippin indépendant ne sera plus très éloigné.

Il conclut en disant que ce voyage a encore raffermi sa conviction en la victoire finale et que plus que jamais il est décidé à réaliser la sphère de prospérité en Grande Asie.

La riche Angleterre ne peut financer le plan Beveridge

...plan qui ne paraît pas « souhaitable » à certains Lords

Lisbonne, 8. — Lord Croft, sous-secrétaire d'Etat à la Guerre, a prononcé, à Manchester, un discours dans lequel il a exprimé ses doutes sur les capacités de la Grande-Bretagne à financer le plan d'assistance sociale de M. Beveridge.

D'une manière générale, lord Croft se demande s'il serait vraiment souhaitable de réaliser un semblable plan d'entr'aide.

La presse de gauche s'est immédiatement livrée à des attaques violentes contre le sous-secrétaire d'Etat à la guerre. Le « Daily Herald » d'abord, puis le « Manchester Guardian » se sont élevés contre cette manifestation du vieil esprit torry, contraire aux intentions du gouvernement qui a accepté le plan Beveridge et à la trêve électorale qui a été respectée par tous.

La Loterie Nationale

TIRAGE DE LA 10e TRANCHE

Le N° 478.041 gagne 5 millions dans la Série A et 1 million dans la Série B

Dern. chif. du billet	Numéros gagnants	Montant du lot Série A	Montant du lot Série B
1	1	220	220
	214.171	500.000	100.000
	334.401	500.000	100.000
	479.041	5.000.000	1.000.000
2	5.552	4.000	10.000
	345.762	500.000	100.000
3	20.883	12.000	25.000
4	94	500	1.000
	1.314	2.000	7.500
	4.874	2.000	7.500
	9.404	5.000	15.000
5	47.465	20.000	25.000
	204.095	500.000	100.000
	180.175	1.000.000	200.000
	380.915	1.000.000	200.000
	790.015	1.000.000	200.000
6	6	110	110
	4.936	4.000	10.000
	88.146	12.000	25.000
	312.816	500.000	100.000
	487.496	500.000	100.000
7	537	1.000	4.000
	25.327	20.000	25.000
	74.477	20.000	25.000
	326.207	500.000	100.000
	508.337	500.000	100.000
8	2.888	6.000	20.000
	63.978	12.000	25.000
	18.018	20.000	25.000
	668.928	1.000.000	200.000
9	09.459	12.000	25.000
	80.139	12.000	25.000
	07.059	75.000	50.000
0	néant	néant	néant

(Sous réserves pour toute erreur de transmission).

Prochain tirage le 18 mai

LITVINOV VA QUITTER WASHINGTON

Genève, 8. — On mande de Washington :

M. Litvinov, ambassadeur soviétique aux Etats-Unis a pris congé hier du Département d'Etat. Il a déclaré aux représentants de la presse ne pas encore connaître la date exacte de son départ, ajoutant toutefois qu'elle n'était plus éloignée.

M. Litvinov refusa de commenter la mission de M. Davies à Moscou, car, dit-il, tout dépend du message que M. Davies doit remettre à Staline.

Les soldats français faits prisonniers en 1940 et originaires de la Tunisie vont être libérés

Paris, 9. — Tous les soldats français faits prisonniers durant la campagne de France 1940 et originaires de la Tunisie, seront libérés sur l'ordre du haut commandement allemand.

Cette mesure sera mise immédiatement en exécution. Ces prisonniers, résidant actuellement en Allemagne ou en Italie et ne pouvant regagner leurs foyers pour des raisons militaires, seront rapatriés dans la métropole.

Le haut commandement allemand spécifie que la libération immédiate de tous les prisonniers français originaires de Tunisie a été décidée en raison de l'attitude exemplaire de la population française de la régence vis-à-vis des troupes de l'Axe.

RENFORCEMENT DE LA REPRESSION EN MATIÈRE DE FRAUDE SUR LES POINTS TEXTILES

Vichy, 8. — La répression de la fraude en matière de points textiles vient d'être renforcée sérieusement. Un nouvel accord a été passé avec les banques et entrera en vigueur le 18 mai. Le chèque-matière sera obligatoire pour toute opération comportant plus de 1.000 points.

RÉPONSE AUX AFFIRMATIONS DE WYCHINSKY

La mortalité parmi les internés polonais en U.R.S.S. est très élevée...

...par suite des mauvais traitements et des privations qu'ils doivent endurer

Amsterdam, 8. — Il ressort des nouvelles publiées par le service d'informations britannique que le comte Raczynski, qui a déjà répondu à la déclaration de Wychinsky, a encore fait remarquer entre autres que les Polonais de Londres n'avaient pas la possibilité de se rendre compte du nombre exact des ressortissants polonais qui se trouvent en U.R.S.S. Mais ce que nous savons, a-t-il dit, c'est que la mortalité est très élevée parmi eux à cause de leur dénuement et des privations qu'ils endurent. M. Raczynski n'a pas réfuté seulement la déclaration de Wychinsky suivant laquelle certains employés de l'organisation polonaise en U.R.S.S. se seraient rendus coupables d'espionnage, mais il a également nié avec énergie la déclaration suivant laquelle les Polonais arrêtés par Wychinsky auraient agi pour le compte de l'Allemagne. Cette affirmation est tellement fantaisiste, a déclaré Raczynski, que je n'ai pas l'intention d'y répondre.

Accusations injustifiées

Dans sa réponse aux allégations de M. Wychinski, commissaire adjoint aux Affaires étrangères d'U.R.S.S. le comte Raczynski a encore déclaré que l'évacuation de « l'armée » polonaise d'U.R.S.S. avait eu lieu non pas à la suite d'un désir formulé du côté polonais, mais par une décision arbitraire du gouvernement soviétique.

De toutes façons, conclut le comte Raczynski, une telle attitude est en contradiction formelle, avec l'idée que nous nous faisons des relations mutuelles bien comprises entre alliés combattant un ennemi commun.

Confirmation des thèses allemandes

Berlin, 8. — Les milieux politiques de Berlin voient dans la réponse faite par le comte Raczynski aux déclarations de Wychinski, une confirmation des thèses allemandes.

Au rebours de toutes les assertions émises par les Anglais, l'attitude des émigrés polonais prouve que le conflit n'est toujours pas liquidé.

LA CAMPAGNE EN FAVEUR DES OLÉAGINEUX

Vichy, 8. — En plus des avantages déjà précisés au cours de la campagne en faveur des oléagineux, il convient de signaler celui dont bénéficieront les producteurs qui s'attacheront plus spécialement à la récolte des semences et qui consiste dans une prime supplémentaire.

Si un champs est situé à une certaine distance (de 50 à 100 mètres) de toute autre culture de même espèce (y compris les porte-graine comme chou, navet) et si la superficie de ce champ n'est pas inférieure à 20 ares pour le tournesol et à 50 ares pour les autres oléagineux, les agriculteurs peuvent réserver cet emplacement à la production de semences. Ils doivent préalablement faire une demande à cet effet, sans retard pour les cultures de colza et de navette, avant le 1er juin pour le tournesol et avant le 1er juin pour les autres oléagineux.

Cette demande doit être adressée à la section régionale spéciale des oléagineux, située à l'adresse de l'Union régionale corporative, en spécifiant bien tous les détails de leur culture.

Après avoir subi toutes les opérations de contrôle, si les graines obtenues bénéficient des avantages accordés aux autres producteurs augmentés de la prime supplémentaire qui leur sera attribuée et qui est fixée à trois cents francs par quintal.

LE GOUVERNEUR GÉNÉRAL BRÉVIÉ NOMMÉ AMBASSADEUR A BUDAPEST

Vichy, 8. — Le gouverneur général Brévié, ancien secrétaire d'Etat aux Colonies, a été nommé ministre

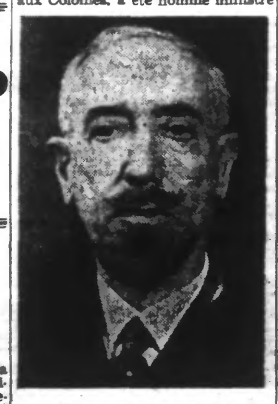

M. le Gouverneur Général BREVIE (Ph. Belgapress)

de France à Budapest. Le gouvernement hongrois a donné son agrément à cette nomination.

Au cours de rudes combats

LES U-BOOTS ont à nouveau coulé 13 NAVIRES anglo-américains jaugeant 74.000 tonnes

Quartier Général du Fuehrer, 8. — Le Haut Commandement de l'armée allemande communique :

La bataille de convoi dont fait mention le communiqué spécial en date du 5 Mai 1943 est terminée.

Au cours d'une poursuite opiniâtre contre le convoi dispersé, nos sous-marins ont au cours de durs combats livrés dans des conditions météorologiques défavorables et par temps brumeux, coulé treize autres navires jaugeant 74.000 BRT ainsi qu'une corvette.

Deux autres bâtiments ont été torpillés.

L'éloquent bilan des succès d'un sous-marin italien

Rome, 8. — Le sous-marin du lieutenant de vaisseau Gazzana a coulé au cours de sa dernière croisière, 60.000 tonnes brutes de navires ennemis.

Après avoir coulé le transatlantique « Empress of Canada » (23.570 tonnes, BRT), il envoya par le fond le vapeur britannique « Aulwoth Hill » (7.628 BRT).

Il a encore à son actif le coulage du vapeur hollandais « Combilan » (6.566 BRT) qui se rendait d'Angleterre à Durban avec un chargement de munitions, le vapeur anglais « Mansar » (7.242 BRT), en route des Indes vers Durban, le navire à moteur américain « John Drayton » (6.800 BRT) et le pétrolier anglais « Doryssa » (8.075 BRT). Ces quatre derniers navires ont été coulés dans le centre de l'Océan Indien.

En témoignage de ses services, Gazzana a été nommé capitaine de corvette.

FORMIDABLE EXPLOSION A GIBRALTAR

Madrid, 8. — On mande de La Linéa qu'une formidable explosion s'est produite dans le port de Gibraltar et que des colonnes de fumée étaient visibles du territoire espagnol. Trois cargos ont été gravement endommagés, quatre matelots ont été tués et huit autres grièvement blessés. Rien n'a transpiré jusqu'ici sur la cause de l'explosion. Les trois navires ont été à ce point si sérieusement endommagés qu'on a dû les faire échouer sur des bas-fonds.

M. PIERRE LAVAL A REÇU LES PRÉFETS DE LA ZONE NORD

Paris, 8. — Le chef du gouvernement a reçu, samedi matin, à l'hôtel Matignon, les préfets régionaux et départementaux de la zone Nord, entouré de MM. Lagardelle, ministre secrétaire d'Etat au Travail, Abel Bonnard, ministre secrétaire d'Etat à l'Education Nationale, de Brinon, ambassadeur de France, secrétaire d'Etat auprès du chef du gouvernement, et de M. Weinemann, représentant M. Bichelonne.

M. Pierre Laval a fait un exposé de la situation actuelle, notamment en ce qui concerne les problèmes du travail, de main-d'œuvre, du ravitaillement et a donné ses instructions aux préfets.

Le chef du gouvernement a reçu, en outre, dans le courant de la journée, MM. Gabolde, Garde des Sceaux, ministre secrétaire d'Etat à la Justice, et Lucien Romier, ministre d'Etat.

LES ÉTATS-UNIS VEULENT S'ARROGER LE DROIT DE DIRIGER TOUS LES PAYS DU MONDE

Genève 7. — Dans une allocution prononcée au congrès annuel de la Chambre de Commerce de l'Etat de New-York, le Dr Coombs, directeur général de l'office de reconstruction australien a déclaré que « dans la période d'après-guerre, les E.U. détermineront plus que toute autres puissance, les principes d'après lesquels les autres nations devront résoudre toutes les questions qui les concernent ».

L'Amérique, a-til poursuivi, assume par conséquent, non seulement une responsabilité envers sa propre population, mais encore envers tous les autres pays du monde.

LA LIMITE DE GARANTIE DES VALEURS EXPÉDIÉES PAR POSTE EST FIXÉE A 100.000 FRANCS

Vichy, 8. — Aux termes d'un décret paru ce matin au « Journal Officiel », la limite de garantie et de déclaration des valeurs contenues dans une même lettre ou dans une même boîte, est fixée désormais à 100.000 fr., aussi bien dans le régime intérieur postal que dans le régime international postal.

EN AMÉRIQUE, L'IDÉE DE PATRIE NE SUPPLANTE PAS LE « BUSINESS »

Lisbonne, 8. — On mande de Washington :

L'office des prix qui effectue une enquête sur l'industrie du caoutchouc synthétique, a constaté que d'énormes bénéfices de guerre avaient été réalisés par les fabricants et a donné l'ordre que les prix de ce produit soient sensiblement diminué. L'enquête se poursuit.

On rappelle que parmi les principaux fabricants de caoutchouc synthétique se trouve, notamment, le trust Dupont de Neumourg, qui a financé les élections du président Roosevelt.

Berlin, 8. — L'architecte prof. Hans Peter Klinke, un des collaborateurs les plus intimes du Reichsminister Albert Spee, est décédé des suites d'une grave blessure de guerre.

UNE GUERRE NE S'IMPROVISANT PAS

les Espagnols doivent se serrer les coudes afin de pouvoir être prêts à défendre la Patrie

PROCLAME LE GÉNÉRAL FRANCO, A SÉVILLE

Séville, 8. — Au cours d'une réception des généraux et officiers de la circonscription de Séville, le général Franco a prononcé un discours dans lequel il précisa la position de l'Espagne dans le présent conflit et la qualifia de « non belligérante ».

Le Caudillo après avoir déclaré que l'Espagne dispose d'une puissante armée prête à tout instant à prendre les armes pour la défense de la sécurité et de l'indépendance du pays, ajouta :

« Le monde traverse actuellement une période difficile. Grâce à sa victoire sur le communisme, l'Espagne a pu être sauvée de la ruine. A peine avions-nous commencé la reconstruction du pays que se déchaînait la guerre actuelle dans laquelle nous pouvons distinguer trois phases. La première est caractérisée par la lutte pour l'hégémonie en Europe, la seconde par l'extension de cette lutte à la Méditerranée et à l'Atlantique et la transformation de la lutte en un combat décisif entre la civilisation et le bolchevisme. L'Espagne se trouve dans le secteur occidental de la Méditerranée. C'est la raison de notre non-belligérance. Non belligérance est synonyme de non-intervention, mais ne signifie nullement vivre complètement à l'écart.

» L'Espagne est sur ses gardes et observe attentivement tout ce qui se passe à ses frontières et sur les mers baignant ses côtes.

La troisième phase de la lutte se distingue par les conditions difficiles dans lesquelles nous maintenons la paix.

C'est pourquoi nous devons serrer les coudes afin de pouvoir, s'il le faut, défendre à tout moment, la Patrie, comme nous l'avons déjà fait une fois.

Mon gouvernement a pour tâche de renforcer le potentiel militaire de l'Espagne, car une guerre ne s'improvise pas.

Les nations qui ne se préparent pas à la lutte, doivent redouter le pire. La raison principale de la force du peuple espagnol réside dans la qualité de ses soldats. Nous disposons aussi d'armes excellentes sans qu'elles puissent cependant égaler la force de notre race.

L'Espagne dispose de plusieurs moyens de combattre, parmi lesquels le courage de ses soldats surpasse tout. Le monde doit savoir que nous sommes forts, unis et confiants. Lorsque nos officiers partirent pour le front russe on leur donna des armes de la même trempe que les nôtres.

Ils étaient animés des meilleures vertus de notre race.

Je visite actuellement plusieurs villes et villages espagnols proclamant partout la vérité, l'union et la discipline, afin que la Patrie soit imprégnée du même esprit que les combattants du front.

Notre politique s'inspire exclusivement des impératifs de la nation. En hommes d'honneur, conclut le général Franco, nous n'oublions pas les multiples témoignages d'amitié manifestés à notre égard, sans pour cela perdre de vue les données réalistes de notre Patrie.

Après son discours, le général Franco acclamé par une tempête d'applaudissements, salua chacun des officiers présents.