* * * *
QUOTIDIEN : UN FRANC

MERCREDI 23 JUIN 1943

LE RÉVEIL DU NORD

186, rue de Paris, Lille. — Téléphone 471.56, 471.57, 471.58.

LA PLUS FORTE VENTE DE LA RÉGION

43, boul. Haussmann, PARIS (9e).

Le deuxième Congrès international des Journalistes à Vienne

"Seule, la victoire de l'Europe sauvera la civilisation"

a déclaré le Ministre du Reich Rosenberg, dans son discours d'ouverture

Vienne, 22. — La deuxième assemblée internationale des journalistes a été ouverte solonellement, aujourd'hui, à Vienne, par un discours du Reichsleiter et ministre du Reich Rosenberg. Celui-ci insista sur le fait que cette guerre est devenue un véritable conflit mondial ; en effet, il ne s'agit pas seulement de la suprématie militaire, de problèmes relatifs aux frontières politiques ou aux réserves industrielles, mais ici se trouvent en présence d'autres importants groupes de puissances irréductiblement opposées les unes aux autres.

Les adversaires luttent pour des conditions de vue des idéologies politiques des conceptions philosophiques totalement différentes, si bien que ce conflit apparaît comme une lutte pour la vie allemande.

Rosenberg parla ensuite de tous les instruments destinés à détruire les foyers de culture tels une presse mondiale ne défendant pas les intérêts naturels d'un peuple mais bien ceux des grandes banques marquées pour la plupart du sceau de la juiverie, des agences de presse ne renseignant pas le monde sur les evénements tels qu'ils se sont passés mais poursuivant le but oppose, c'est-à-dire répandant de fausses nouvelles afin d'obtenir des effets politiques determinés ou des transactions boursières immédiates d'une envergure sans cesse plus grande.

Le mouvement social naissant dans le monde, se pose en adversaire des économies nationales mais non en ennemi des spéculations mondiales internationales.

La situation aux États-Unis

Puis Rosenberg dépeignit la situation présente aux Etats-Unis : au milieu du conflit actuel, an entend de New-York réclamer un gouvernement mondial, la concentra-

(Lire la suite an deuxième page)

L'aviation allemande bombarde une usine d'armements soviétique sur la Volga

Quartier Général du Fuehrer, 22. — Le Haut Commandement des forces armées communique :

Sur le front de l'est il n'y a qu'une faible activité de combats locaux. Devant le presqu'île des pêcheurs, un transport côtier a été coulé à coups de bombes.

Un raid de nuit d'importantes formations d'avions de combat allemands a été drigé contre une usine d'armament sovistiques sur le Volga.

∴

Berlin, 22. — Sur le front de l'Est, la journée du 21 juin a été généralement calme tout au plus y a-t-il lieu de signaler quelques opérations locales dans la tête de pont du Kouban. L'artillerie allemande a efficacement pris sous son tir des positions et des voies de communication ennemies.

Des engagements assez importants de troupes de choc ont eu lieu au nord de Bielgorod, dans le secteur de Sumy, de Kirev, au nord-ouest de Dagerebusch et au sud de Staraia-Russa.

En ces points les bolchevistes ont effectué des attaques répétées avec des effectifs dont l'importance se montait parfois à deux compagnies.

Bien que la plupart de ces attaques étaient fortement soutenues par l'artillerie, les soviets ne sont pas parvenus à atteindre un seul de leurs objectifs.

Toutes leurs tentatives ont échoué devant notre tir défensif ou nos contre-attaques.

Nos « amis » anglais nous avaient donné rendez-vous pour le 22 Juin.

Ils ne sont pas venus.

Encore un « lapin ».

C'est leur mascotte préférée depuis Dunkerque.

Le secrétaire de mairie de Méricourt et son adjoint condamnés aux travaux forcés

pour vente de feuilles de tickets d'alimentation.

Paris, 22. — Le secrétaire de la mairie de Mericourt (Pas-de-Calais) et son adjoint vendaient des feuilles de tickets d'alimentation.

Le tribunal d'Etat siegeant à Paris leur a infligé respectivement 15 et 8 ans de travaux forcés ainsi que la confiscation de leurs biens.

Départ pour l'Est d'un contingent de la L. V. F.

Versailles, 22. — A l'occasion du départ d'un important contingent de la Legion des Volontaires Français contre le bolchévisme, s'est déroulée cet après-midi, au quartier de la Reine, a Versailles, une émouvante ceremonie a laquelle le gouvernement avait tenu à participer en déléguant pour le representer, le general Delmotte, secrétaire général a la défense terrestre.

C'est ainsi qu'un peu après 15 h. se trouvaient réunis sur le terrain du camp Treifert, qu'entouraient les colonels Agostini, secrétaire général de la L.V.F., et Casanova, représentant le secrétaire d'Etat à la Défense Nationale, et le commandant Curnier, le vaillant défenseur de la Tunisie.

Bientôt arrivaient également le ministre Schleier, accompagné de M. Westrich, conseiller à l'ambassade d'Allemagne ; l'aumônier militaire, Mgr Mayol de Luppe. Ainsi que de nombreuses personnalités françaises et allemandes.

Après avoir passe en revue le contingent, le général Delmotte prononça l'allocution suivante :

(Lire la suite en deuxième page)

Le Pape a prononcé un discours dans la Cour du Belvédère au Vatican, devant 20.000 ouvriers italiens. Il a formellement condamné le bolchevisme et la franc-maçonnerie. (Ph. Sado).

400 morts et 500 blessés

tel est le bilan actuel du bombardement du Creusot

La région londonienne a été attaquée par la Luftwaffe

La R. A. F. a perdu 44 avions au cours d'un raid sur l'Allemagne

Quartier Général du Fuehrer, 22. — Le Haut Commendement des forces armées communique :

Hier des avions annemis pénetraient dans le territoire du Reich, une importante formation de bombardiers britanniques attequa la nuit dernière l'ouest de l'Allemagne, principalement les quartiers habités de la ville de Krefeld, de graves dégâts furent causés par des bombes explosives incendiaires, outre de nombreux blocs de maisons, deux hôpitaux furent détruits, la population a subi des pertes. On a constaté jusqu'à présent la perte de 38 bombardiers multi-moteurs ennemis.

Dans la nuit du 21 au 22 juin, l'aviation allemande a bombardé des objectifs isolés dans la région de Londres et sur la côte méridionale de l'Angleterre.

Des bâtiments patrouilleurs de la marine de guerre ont abattu devant la côte néerlandaise, trois avions faisant partie d'une formation de chasseurs britanniques.

∴

Amsterdam, 22. — Une alerte aérienne a été donnée à Londres dans les premières heures de la matinée de mardi, annonce le service d'informations britannique.

De son côté, Reuter communique qu'au cours de la nuit dernière l'activité de l'aviation allemande, au-dessus des îles britanniques, a été plus intense que d'habitude. Différents points de l'Angleterre méridionale et orientales ont été atteints par la Luftwaffe. Il y eut des pertes parmi la population ainsi que des dommages matériels.

Londres avoue la perte de 44 appareils

Amsterdam, 22. — Reuter mande qu'à la suite de l'attaque de la R.A.F. effectuée, la nuit dernière, contre l'Ouest de l'Allemagne, 44 appareils ne sont pas rentrés.

Les raids terroristes anglais sur l'Allemagne

Berlin, 22. — Dans la nuit du 21 au 22 juin, des bombardiers britanniques ont attaqué les territoires allemands de l'Ouest ; leurs raids terroristes étaient de nouveau dirigés intentionnellement contre la population civile, car les bombes explosives et incendiaires sont tombées dans les quartiers habités. Un certain nombre de bombardiers assaillants ont été abattus.

(Lire la suite en deuxième page)

350 MILLIARDS DE DOLLARDS POUR LA GUERRE ! !

Genève, 23. — On mande de Washington : La Chambre des représentants américaine a adopté un budget militaire de 71,5 milliards de dollars pour la nouvelle année budgétaire qui commence le 1er juillet. Ceci représente une augmentation des dépenses militaires navales d'un impôt de 270 millions de dollars par jour, depuis le 1er juillet 1940. Le congrès américain a voté ainsi un total de dépenses se chiffrant à 350 milliards de dollars.

TROIS COMMUNISTES CONDAMNÉS A MORT PAR LE TRIBUNAL D'ÉTAT

Paris, 22. — Le tribunal d'Etat de Paris a condamné à mort trois communistes, dont une femme, pour complot et activité communiste, complicité et tentative d'assassinat en avril 1942. Les trois condamnés avaient pris part à un complot.

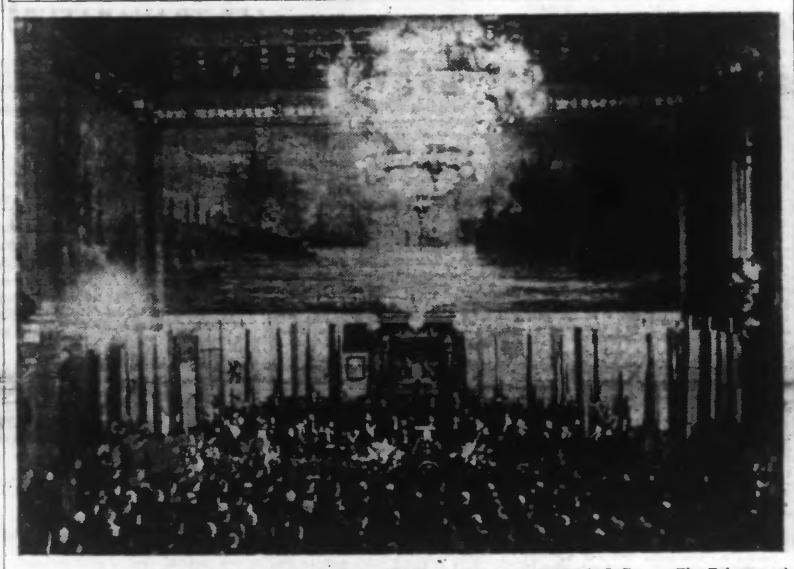

Une vue du Congrès des Travailleurs européens à HAMBOURG. (Ph. Belgapress).

Le leader hindou Chandra Bose exprime sa confiance en la victoire de l'Axe et en la libération prochaine de l'Inde

Tokio, 22. — Le leader nationaliste hindou Subhas Chandra Bose a prononcé aujourd'hui, sur les ondes de l'émetteur de Tokio, une allocution plus spécialement destinée au peuple allemand.

Après avoir dit sa gratitude pour l'accueil cordial qui lui fut réserve par le Reich, M. Bose qui s'exprimait en allemand a notamment déclaré :

Ce fut un grand événement pour moi d'avoir visité l'Allemagne en temps de guerre. J'ai quitté l'Europe avec la conviction que la situation tant au point de vue économique qu'alimentaire était satisfaisante.

Durant mon voyage en Allemagne, a-t-il poursuivi, j'ai pu constater avec satisfaction combien grand était l'intérêt manifesté par le peuple allemand envers l'Inde et combien profonde était sa sympathie pour l'indépendance hindoue.

Quant aux fanfaronnades anglo-américaines au sujet de la constitution d'un second front en Europe, elles me font sourire. Toute tentative des Anglo-Américains de débarquer sur le continent européen se terminerait par un nouveau Dieppe mais en beaucoup plus grand.

Les attaques terroristes ennemies ne parviendront pas à ébranler la volonté de fer du peuple allemand, les puissances de l'Axe possèdent ce grand avantage sur leurs adversaires qu'elles forment un bloc compact et homogène ; les Américains par contre se méfient des Anglais et Giraud est jaloux de de Gaulle.

En cette période de guerre totale une coalition hétéroclite quelle que soit sa puissance ne peut pas l'emporter. Au Japon également, poursuivit M. Bose, on rencontre partout cet optimisme sans bornes et cette confiance du peuple en sa force, chacun ici est prêt, lorsqu'on lui demande, à payer de sa personne tout comme jadis le grand amiral Aymamoto.

Bose a terminé son allocution en exprimant sa confiance en la victoire des puissances de l'Axe et en la libération prochaine de l'Inde.

L'ANNIVERSAIRE DE LA GUERRE CONTRE LES SOVIETS

BERLIN

démontre que la responsabilité du conflit incombe aux Bolchevistes

Berlin, 22. — On note à Berlin que les déclarations faites du côté ennemi à propos du commencement de la guerre entre l'Allemagne et l'Union soviétique démontrent la faiblesse et l'inanité de l'argumentation ennemie.

Les Soviets déclarent que les Allemands les ont arrêté dans leur œuvre pacifique de reconstruction nationale.

On répond du côté allemand que cette assertion est démentie par une série de faits qui démontrent la suffisance des intentions agressives de la Russie soviétique.

Ces faits sont non seulement l'agression contre la Finlande, mais surtout le plan d'attaque contre l'Allemagne et l'Europe, plan qui est connu dans tous ses détails, la démarche de Molotov à Berlin relative aux visées soviétiques sur les Balkans et les détroits. Les prétentions en vue de l'établissement de bases stratégiques sur la côte bulgare, ainsi que le pacte avec l'ancien gouvernement yougoslave.

Dans cet ordre d'idées, le massacre de Katyn est également révélateur de l'intention des Soviets de supprimer toute possibilité d'opposition dans les anciens territoires polonais.

Les diverses déclarations faites dans le camp ennemi témoignent de l'intention de procurer aux Soviets toute l'aide possible, mais ils laissent apparaître une certaine incer-

(Lire la suite en deuxième page)

50 MINEURS BLESSÉS EN BELGIQUE

15 SONT EN DANGER DE MORT

Paris, 22. — Un grave accident de mine s'est produit en Belgique. 50 mineurs se trouvant à une profondeur de 700 mètres, ont été gravement blessés par une explosion violente.

Quinze d'entre eux sont en danger de mort.

RÉQUISITION DES JEUNES GENS DE 18 A 21 ANS, EN CHARENTE MARITIME

La Rochelle, 22. — Considérant que les jeunes doivent participer à la protection contre les événements de guerre, M. Martin, préfet de la Charente-Maritime, a pris un arrêté portant réquisition des jeunes gens de 18 à 21 ans au titre des équipes nationales du secrétariat général de la jeunesse. Ces équipes seront commandées par un chef local, sous l'autorité du délégué départemental à la jeunesse et du directeur départemental de la défense passive.

ATTAQUE d'un convoi « allié » en Méditerranée par l'aviation italienne

Quartier Général du Fuehrer, 22. — Le Heut Commandement des forces armées communique :

Lors de l'attaque de nuit déjà annoncée d'avions de combat allemands contre la port de Bizerta, dans la nuit du 20 au 21 juin à grands navires de commerce et 2 bâtiments de guerre ont été endommagés par des bombes.

∴

Rome, 22. — Dans les nuits du 19 au 20 et du 20 au 21 juin des avions torpilleurs italiens, qui effectuaient une reconnaissance armée sur la côte nord-africaine, attaquèrent avec succès un convoi ennemi.

Dans les dernières heures du 19 juin, une escadrille d'avions torpilleurs aperçut devant le cap de garde un convoi naviguant vers l'ouest, quelques minutes avant minuit, un des avions atteignit un vapeur jaugeant 7.000 tonnes sur lequel un grand incendie se déclara ; dix minutes plus tard, le chef d'escadrille atteignit d'un coup direct le plus grand navire du convoi, un vapeur de 10.000 tonnes ; de nouveau dix minutes plus tard, le troisième avion de l'escadrille torpilla le navire jumeau du navire atteint auparavant, après l'engagement on put observer que le navire torpillé par le commandant de l'escadrille était presque sous eau et des colonnes de flammes s'élevaient sur le pont. Tous les avions italiens sont rentrés indemnes à leur base.

La nuit suivante, un autre avion torpilleur aperçut devant le port d'Enfidaville, un vapeur de tonnage moyen protégé par deux petites unités ; le projectile tiré à bout portant atteignit le vapeur à l'arrière, provoquant de nombreuses explosions ; le navire s'inclina de l'avant et peut être considéré avec certitude comme coulé.

NOS TRAVAILLEURS EN ALLEMAGNE

Le rôle des délégués de province pour la main-d'œuvre française

Hambourg, 21. — M. Lechat, délégué officiel français pour la région de Hambourg, a bien voulu définir le rôle des délégués regionaux de la délégation officielle française en Allemagne et le caractère particulier de son travail dans la circonscription.

La dispersion de la main-d'œuvre à Hambourg, dit-il, nous rend notre travail assez difficile et nous oblige à des interventions continuelles concernant les cas particuliers. Notre rôle est très divers. Nous avons d'abord à maintenir un contact constant avec les autorités aussi bien militaires que civiles, pour régler de multiples questions, tant au logement, à la nourriture, au travail, aux congés des ouvriers français. Nous avons également un rôle d'assistant tres important dans les camps et les entreprises et nous nous efforçons de faire sentir à nos compatriotes qu'ils ne sont pas abandonnés.

Nous venons egalement en aide aux plus défavorises : c'est ainsi que nous avons pu distribuer récemment 800 chemises et 800 paires de chaussettes, provenant d'un petit stock de vêtements que nous conservions. Nous allouons des layettes aux femmes enceintes, à qui nous essayons d'adoucir le plus possible le sort matériel et de leur apporter un reconfort moral.

Les délégués régionaux sont, en majorité, d'anciens prisonniers libérés, ce qui facilitera, dans une très grande mesure, nos relations avec

(Lire la suite en deuxième page)

Voici des tissus imperméables à base de résine synthétique dont le prix de revient est inférieur à celui du caoutchouc. Ces tissus imperméables ont la même souplesse, mais le seul désavantage est qu'ils deviennent cassants à moins de 15 degrés et risquent de fondre à plus de 120 degrés, mais en France il ne fait que rarement aussi chaud ou aussi froid. (Ph. Sipho).

EN QUATRIEME PAGE :

« LE COIN DE LA FAMILLE »

IL SE CROIT DEJA CHEZ LUI !

AINSI, le roi George VI est venu passer la revue des troupes anglo-américano-dissidentes en Afrique du Nord et les dépêches d'agences d'informations nous ont révélé que le roi d'Angleterre s'était considéré comme chez lui. Cela, tous ceux qui ne sont pas totalement aveugles l'auraient aisément deviné. Il ne peut y avoir la moindre hésitation sur le fait que l'Angleterre et l'Amérique considèrent nos provinces d'Afrique du Nord comme leur appartenant et si Giraud et de Gaulle ont encore la possibilité de s'y disputer le pouvoir, ce n'est qu'à titre provisoire. On ne fera jamais croire que les Américains et les Anglais sont suffisamment désintéressés pour venir se battre afin de « défendre » uniquement le bien de la France.

Comment ont réagi les populations françaises d'Afrique ? Les mêmes agences nous apprennent que le souverain a été accueilli avec une certaine froideur. Rien d'étonnant à cela, car les Français d'Afrique savent désormais à quoi s'en tenir sur la « libération » par les troupes anglo-américaines. Ils savent que les Yankees et les Britanniques avaient promis beaucoup de choses ; mais qu'ils n'ont pas tenu une seule de leurs promesses Qu'au contraire, au lieu d'apporter, ils ont pris et que la situation politique troublée par les dissensions Giraud-de Gaulle est encore compliquée par le fait que la question alimentaire s'est aggravée. Et puis, les répressions, les fusillades, n'ont pu enlever des cœurs des Français de là-bas les sentiments ardemment patriotiques et ces cœurs saignent de voir un roi venir se pavaner, passer dans les rues d'Alger comme dans celles de Londres, faire sentir qu'il est le maître et non pas l'ami.

Si, au début, l'arrivée des Anglais et des Américains a été souhaitée par les colons, la déception n'a pas tardé à se faire voir et ce n'est pas la visite royale, que l'on n'hésite pas à qualifier de « gaffe historique », qui arrangera l'affaire.

L'Algérie faisait l'objet des convoitises anglaises depuis longtemps et l'on se rend compte en Afrique que l'Angleterre n'a fait que profiter des circonstances pour mettre la main sur nos belles possessions et en faire un nouveau dominion.

Déjà, le mécontentement avait été grand dans la population indigène et parmi les colons, de voir les Juifs revenir dans les fourgons de l'armée anglo-américaine. La colère augmenta quand les Juifs reprirent instantanément toutes leurs prérogatives d'antan, quand ils se réinstallèrent aux leviers de commande de la politique, de l'économie et de la finance. A cette colère s'est ajoutée la déception de voir les « alliés » accaparer tous les produits, toutes les richesses africaines, faire bombance aux frais de la princesse. Aujourd'hui, la coupe déborde et c'est le roi George qui en est responsable.

⁂

Si Giraud et de Gaulle se querellent sous les regards tour à tour amusés et lassés de ces messieurs de Londres et de Washington, les Français d'Afrique se demandent avec anxiété à quelle sauce ils seront mangés, car ils ne sont pas sans remarquer que les deux généraux félons font consciemment ou non le jeu, l'un de l'Angleterre, l'autre de l'Amérique. Lequel des deux l'emportera ? Sera-ce le poulain de la City ou celui de Wall Street? Pour eux, personnellement, la question est d'ores et déjà tranchée : ils seront balayés de la scène politique aussitôt que les événements le permettront. Mais quel sera le « manager » qui restera maître de la situation ? L'Afrique sera-t-elle américaine ou anglaise ? Les deux frères Churchill et Roosevelt semblent bien s'entendre, mais ce n'est qu'une façade derrière laquelle la réalité est toute autre. Avec des sourires, ils se déchirent, se mordent, rognent par ci par là, prenant à l'un ce que l'adversaire prend à l'autre, récupérant sur le dos du voisin incapable de résister tout ou partie de ce qui a été perdu. Les Français d'Algérie ne sont plus dupes ; ils commencent à voir clair, à comprendre qu'ils ne sont en vérité qu'un enjeu et leur dignité est blessée.

Il serait bon que tous ces événements servent de leçon aux Français de par ici. Il serait bon que les illusions dont ils bercent leurs espoirs et qui enjolivent leurs raisonnements fassent place une bonne fois pour toute à la réalité. Les faits ne manquent pas autour d'eux pour se convaincre de l'inanité des promesses anglo-américaines.

Ne serait-ce que ce débarquement annoncé depuis plusieurs semaines pour le 22 juin 1943 et qui, jusqu'à plus ample informé, n'a pas eu lieu, croyons-nous... Encore une date qui ira rejoindre au panier, les Noël, les Pâques, les 14 Juillet, les 15 Août, etc...

Roger LACQUEMANE

L'AGITATION SOCIALE AUX ÉTATS-UNIS

La grève des mineurs provoque une diminution de la production de l'acier

DES BAGARRES SANGLANTES ONT EU LIEU A DÉTROIT.

Amsterdam, 22. — Selon Reuter l'industrie américaine de l'acier a commencé lundi à réduire sa production par suite de la grève des charbonnages.

Le manque de réserve de charbon a amené une réduction de 50 % de la production de coke dans l'Etat d'Alabama.

Le porte-parole d'une grande aciérie a déclaré que les pertes subiès par suite de la baisse du niveau de la production charbonnière ne pourrait plus être rattrapées.

Le charbon est utilisé dès qu'il sort des puits, une nouvelle grève pourrait entraîner de lourdes conséquences.

Les négociations se poursuivent

Amsterdam, 22 — Suivant Reuter, le bureau de M. Ickes a communiqué que le ministre de l'Intérieur et certains membres de son état-major ont entrepris, lundi, des négociations avec le comité exécutif du syndicat des U.M.W.

Ces conférences se poursuivront dans la journée de mardi.

M. Ickes a décidé de remettre son voyage à plus tard, afin de terminer ses conférences sur le problème minier. Le Bureau des Informations de guerre publie une résolution suivant laquelle la production charbonnière devrait être poussée au maximum afin de satisfaire les besoins des Etats-Unis durant l'année 1943.

Le département américain de la mobilisation de la main-d'œuvre a refusé de prendre position sur les exigences des grévistes à propos du paiement des salaires depuis l'entrée à l'usine jusqu'à l'arrivée « au fond ».

Au cas où cette question n'y pourrait être réglée par la voie des né-

(Lire la suite en deuxième page)