chiffre de l'indemnité, comme, au contraire, la faute du patron permet de l'augmenter.

3° C'est une *rente* que la loi accorde aux victimes ou à leurs ayants-droit lorsque l'accident a occasionné la mort, et non un capital. Outre que cette manière de procéder est pour l'industrie beaucoup moins onéreuse que l'immobilisation de capitaux considérables, on évite la dissipation inévitable des sommes par l'ouvrier qui, une fois le capital mangé, retomberait dans la misère.

4° La loi organise aussi toute une procédure spéciale et bien différente de la procédure ordinaire pour la constatation des accidents, les enquêtes, la compétence des juges de paix et des tribunaux ; elle accorde en outre à l'ouvrier l'assistance judiciaire de plein droit. Il est impossible de donner pour le moment plus de détails.

5° Enfin, elle établit certaines garanties spéciales pour l'ouvrier, afin de lui assurer le paiement de cette pension. Privilège qui vient se placer au milieu des privilèges généraux sur les meubles et les immeubles. avances faites par la caisse nationale des retraites au cas d'insolvabilité de l'industriel, à l'aide de la constitution d'un fonds de garantie par des centimes additionnels sur les patentes ; surveillance active des compagnies d'assurance.

Tels sont les principaux caractères de la nouvelle loi : nous les reprendrons un à un pour en examiner le contenu.

X.

Bulletin Commercial

LAINES

Marchés du 29 avril

ROUBAIX-TOURCOING. — Tendance soutenue. — Laines peignées. — Type courant. — Mai 10,000 k. à 5.95. — Juin 30,000 à 5,95; 5,000 à 5,975. — Juillet 10,000 à 5,975; 10,000 à 6,00. — Août 25,000 à 6,00. — Septembre 20,000 à 6,00; 20,000 à 6,025. — Octobre 10,000 à 6.00; 20,000 à 6,025 — Novembre 10.000 à 6,00; 5.000 à 6,05. — Décembre 40,000 à 6,00; 10,000 à 6,025. — Janvier 5,000 à 6.00. — Février 5,000 à 6,00. — Total : 265,000 k.

Type ancien. — Juin 5,000 k. à 5,975. — Total : 5,000 k.

Total de la journée : 270,000 k.

ANVERS. — Tendance ferme. — Avril 00,000 k.; mai 0,000; juin 0.000; juillet 10.000; août 20,000; septembre 10,000; octobre 15,000; novembre 10,000; décembre 40,000; janvier 25,000; février 25,000; mars 30,000. — Total : 185,000 k.

LEIPZIG. — Tendance calme. — 30,000 k.

TERME	LAINES PEIGNÉES Roubaix-Tourcoing Courant	Roubaix-Tourcoing Ancien	ANVERS Allem. B	LEIPZIG Type B.A	Le Havre COTONS	Le Havre CAFÉS
Mai	5.95 ./.	5.97 1/2	5.82 1/2	4.65 ./.	39 ..	34 ..
Juin	5.95 ./.	5.97 1/2	5.85 ./.	4.65 ./.	39 ..	34 25
Juillet	[illegible]	5.95 ./.	5.87 1/2	4.67 1/2	39 ..	34 50
Août	[illegible]	5.95 ./.	5.90 ./.	4.67 1/2	39 ..	34 75
Septembre	[illegible]	5.95 ./.	5.90 ./.	4.67 1/2	39 ..	35 .
Octobre	6.02 1/2	5.95 ./.	5.90 ./.	4.67 1/2	39 ..	35 25
Novembre	6.02 1/2	—— ./.	5.99 ./.	4.67 1/2	38 75	35 50
Décembre	[illegible]	—— ./.	5.92 1/2	—— ...	38 37	35 75
Janvier	[illegible]	—— ...	5.92 1/2	—— ...	38 37	36 ..
Février	[illegible]	—— ...	5.92 1/2	—— ...	38 50	36 25
Mars	6.00	—— ...	5.92 1/2	—— ...	38 50	36 50
Avril	[illegible]	—— ...	—— ./.	—— ..	.. ..	36 75

Le Havre, 29 avril. *(Télégramme de Georges Degoy).* — Le marché est soutenu. On a vendu 250 balles.

On cote mai 198 fr., juin-juillet 197,50, août à octobre 197, novembre 196,50, décembre 196, janvier 195, février 193, mars 192,50.

COTONS

HAVRE, 29 avril. — A terme soutenus. ..... balles.

On cote : Mai 38 7/8; juin 38 ./.; juillet 38 ./.; août 38 ./.; septembre 38 ./.; octobre 38 ./.; novembre 38 5/8; décembre 38 1/4; janvier 38 1/4; février 38 3/8; mars 38 3/8; avril .. ./.

Disponible. — On a traité : 474 balles New-Orléans de 42,25 à 48,00; 450 balles Texas de 43,87 à 45,00.

LA VIE SPORTIVE

(De nos correspondants particuliers)

CYCLISME

LES 100 HEURES DE ROUBAIX

Paris-Roubaix Pedestre

La Course des 100 heures nous ramène la course Paris-Roubaix pédestre qui fut organisée pour la première fois l'an dernier lors de la course des 48 heures. Cette épreuve, qui est devenue le critérium annuel des marcheurs, sera courue les 9, 10 et 11 mai L'arrivée se fera donc jeudi après-midi, pendant les dernières heures de la course des 100 heures.

La liste des engagés, qui doit être close le 1er mai à midi comprend déjà les célébrités de ce sport. Citons : Ramogé, le gagnant de l'an dernier et vainqueur de Paris-Belfort ; Péguet, second de 1897 et vainqueur de Paris-Le Havre-Paris ; Fleury, recordman des 100 kilomètres ; Lenotre. Bolle, Janvier, Ewertz, qui sont tous des marcheurs émérites qui assureront une belle lutte pour la première place.

Les prix sont d'ailleurs coquets pour une épreuve de ce genre : au 1er 400 fr. au second 200, au troisième 100, au quatrième, cinquième, sixième chacun 50 francs. De plus une prime de 100 fr. (offerte par la Fédération des Sociétés Athlétiques de France) sera attribuée au coureur passant en tête au 100 premiers kilomètres.

Le parcours reste le même que l'an dernier et comporte 283 kilomètres c'est celui de Paris-Roubaix auquel on ajoute la route de Paris à Chatou.

Le succès qu'a obtenu cette épreuve l'an dernier ne pourra que grandir en raison de la qualité et du nombre des engagés.

Elle aura en tous cas pour résultat de rompre la monotonie de la fin de la course des 100 heures.

D'autres attractions seront d'ailleurs présentées parmi lesquelles le Polo à Bicyclette, joué par la première équipe française.

Ce jeu encore inconnu à Roubaix offre un très grand intérêt par son originalité. Il est peu banal, en effet, de voir des gens jouer à bicyclette le football, jeu qui, joué à terre offre déjà bien des dangers par la brusquerie forcée des combinaisons des joueurs.

On élève en ce moment au milieu de la piste du Vélodrome, un grand plancher de trois cents mètres carrés, pour permettre aux joueurs de Polo de montrer toutes les beautés de ce sport.

— Comment s'entraine Zimmerman ? — Le grand Zim est à l'entrainement à New-York. Il travaille en compagnie de notre compatriote H. Fournier. Voici le tableau de leur journée :

Lever à six heures du matin.

Déjeuner et courte promenade à pied.

A dix heures, dix milles à bicyclette à bonne allure sur la route.

Au retour, massage : à midi, déjeuner.

L'après-midi, exercices, chasse, marche, occupation musculaire quelconque, mais facile.

A quatre heures, entrainement sur piste ; dix milles au train sans entraineurs.

A cinq heures, boxe pendant vingt minutes. Douche, massage.

Alors commence le *dolce farniente*. On attend le diner et le lit qu'on retrouve à neuf heures. Et c'est ainsi que l'on devient champion.

Le coureur Stein avait lancé un défi pour tous les sports. Son défi vient d'être relevé par un inconnu, Don Irolf. A moins que cet inconnu ne soit le joinvillais Flori.

Mac Duffie avait lancé un défi à tous les coureurs du monde, défi que Tom Linton avait relevé. Mac Duffie refuse de se rencontrer contre Linton à Montréal. Pourquoi ? Mystère !

Un match est en voie d'organisation avec Elkes et Mac Duffee.

Un match a été conclu entre Bald, champion Yankee, et Zimmermann.

Le négro Major Taylor doit se rencontrer dans un jour prochain avec Elkes.

Arras. — Aujourd'hui dimanche, se donne dans les environs d'Arras une course au clocher (Cross-Country).

TOUS LES CYCLISTES

doivent se procurer « **Cycliste et bicyclette** »

En vente à la librairie du « Journal de Roubaix ». Prix : 1,50

AUTOMOBILISME

La course Paris-Bordeaux sera couru le 24 mai prochain. Il y aura deux classes de concurrents, les chauffeurs en voiture, ceux à motocycle.

7300 francs de prix sont offerts à la 1re catégorie; 2700 fr. à la seconde, soit au total 10.000 francs.

Le départ sera donné au pont de Suresnes; l'arrivée aura lieu aux Quatre Pavillons, à quatre kilomètres de Bordeaux.

On vient d'essayer à Paris pour le service des pompiers, un dévidoir qui sera mu par des accumulateurs électriques.

Sir David Salomons, le richissime chauffeur anglais, vient d'offrir à M. Rives, organisateur de l'exposition rétrospective de Salon des Autos, aux Tuileries, un vieux tricycle à vapeur qui, en 1881, à la suite d'un accident, donna naissance à la fameuse et vexatoire loi anglaise, au nom de laquelle les automobiles devaient être précédés d'un homme agitant un drapeau rouge.

De plus vite en plus vite. — Jenatzy s'est attaqué hier après-midi sur la route du Parc Agricole aux records du kilomètre, départ arrêté et départ lancé, détenus par le comte de Chasseloup-Laubat en 48 s. 4/5 et 38 s. 3/5.

Belle assistance à Achères de chauffeurs et de cyclistes venus par la route.

Gros succès de curiosité pour les voitures dont la forme est celle d'un obus, peint en gris, monté par un chariot bas à roues blanches.

Au départ, au 1er kilomètre, et l'arrivée des groupes de curieux anxieux.

Jenatzy prend place sur sa voiture. Il tremble un peu; il y a de quoi, car l'homme va marcher à plus de 100 kilomètres. Un centimètre de déviation, et c'est la mort, c'est le chauffeur en bouillie.

Le signal est donné. Parti ! de l'horizon pointe l'obus, il arrive, le voici, il est passé dans un nuage de poussière. Le spectable est merveilleusement impressionnant.

On attend, on annonce les temps : Jenatzy a fait le 1er kilomètre en 47 sec. 4/5 record du monde pour le kilomètre départ arrêté.

Jenatzy a fait le 2e kilomètre en 34 sec.

Record du monde pour le kilomètre lancé.

Les deux kilomètres ont été couverts en 1 m. 21 s. 4/5.

Le chauffeur a marché à plus de 110 kilomètres à l'heure.

Quelques autres tentatives ont été faites sur des voitures ou sur des motocycles à pétrole.

Voici les temps :

Lefevre (voiture) ; 1° kilom., 1 m. 17 sec,; 2° kilom. 58 s. 4/5,

Charron (voiture) : 1° kilom., 1 m. 18 sec.; 2° kilom., 1 m. 8 sec. 1/5.

Girardol (motocycle) : 1° kilom., 1 m. 17 sec. 2/5 ; 2° kil., 1 m. 7 sec. 1/5.

Oury (motocycle) : 1° kilom., 1 m. 22 sec. 1/5 ; 2° kilom., 1 m. 12 sec.

de Rothschild (voiture) : 1° kilom.. 1 m. 28 sec. 2/5.

HIPPISME

Concours régional hippique à Amiens. — Le concours régional hippique d'Amiens aura lieu du 21 au 25 juin 1899.

Il y aura 146 primes d'une valeur totale de 33,900 francs, deux objets d'art et 146 médailles.

Chaque exposant devra adresser à la préfecture de la Somme, avant le 20 mai, une déclaration écrite. Des programmes et des modèles de déclaration sont déposés dans les préfectures et sous-préfectures des départements de la circonscription qui comprend entre autres le Nord et le Pas-de-Calais.

FOOTBALL ASSOCIATION

Tourcoing. — Nous apprenons qu'un match de football association est conclu entre le Sporting Club Tourquennois et l'Union Sportive Tourquennoise. Ce match sera joué dimanche prochain, 30 avril, à 3 heures de l'après-midi, sur le terrain de la rue Auber.

La rencontre entre les deux sociétés sportives de notre ville sera des plus intéressante. Les sportmen et les promeneurs se rendront très nombreux sur le terrain de l'Union Sportive. Ajoutons que le tramway électrique : Place de Tourcoing-Pont de Neuville s'arrête au coin de la rue Auber, à 100 mètres de l'entrée du terrain de jeu.

MM. les membre du S.C.T. seront admis librement sur le terrain.

ATHLÉTISME

Le professeur parisien Victor Castenès est parti hier soir, samedi, pour Saint-Pétersbourg, où il doit tirer mardi. Castenès tirera ensuite à Moscou, et à son retour à Berlin.

Un match de lutte sera prochainement disputé à Gand entre Constant le boucher et le champion belge Ignace Nollys.

CANOTAGE

Roubaix. — *Les Régates.* — Dans sa dernière réunion, le comité des Régates a décidé que la réunion internationale aurait lieu, cette année, le dimanche 18 juin, sur le canal, au Blanc-Seau.

NATATION

Le 7 mai, un match de water-polo sera disputé aux Bains Lillois entre les Nageurs amateurs dunkerquois et les Pupilles de Neptune, de Lille, champions de France.

Water polo. — *Un match.* — On annonce pour le 7 mai une rencontre sensationnelle de water polo aux Bains Lillois, à Lille, entre les deux plus fortes sociétés de France : les Nageurs amateurs Dunkerquois de Dunkerque et les Pupilles de Neptune de Lille.

Cette dernière société, qui possède le championnat de France, est disposée à se mesurer avec toutes les sociétés d'amateurs voulant lui disputer son titre.

GYMNASTIQUE

La Roubaisienne. — Dimanche 30 avril, première marche d'entrainement sur Tournai.

Réunion au local, à sept heures ; départ à sept heures et demie ; costume d'été ou d'hiver selon le temps.

En cas de pluie la sortie serait remise au dimanche suivant. Les sociétaires cyclistes peuvent prendre part à la sortie, mais en uniforme.

PÊCHE A LA LIGNE

Concours international de pêche à la ligne à Béthune. — La société des pêcheurs à la ligne de Béthune les *Percots*, sous les auspices de la municipalité, organise un grand concours international de pêche à la ligne qui aura lieu le dimanche 23 juillet, à deux heures du soir au canal de Béthune.

Il y aura 2.000 fr. de prix en espèces, objets d'art et médailles.

Les sociétés qui voudront prendre part au concours devront adresser leur adhésion à M. Georges Chateau, 25, rue Sadi-Carnot, pour le 16 juillet au plus tard.

COMBATS DE COQS

ROUBAIX. — Dimanche 30 avril. il se jouera une des plus belles parties de la saison, 3/5 morts pour 200 fr., la première paire citée pour 50 fr. à l'Ours, rue Pellart, 49, les Anciens de l'Ours contre les frères Terlinck et Cie, ex-membres de la nouvelle société de l'Ours. Ces messieurs sont d'accord pour mettre au parc à 5 h. 1/2 n'étant dans aucune obligation envers n'importe quelle société. 42355d

— Pour rappel, c'est le dimanche 7 mai le beau concours de coqs, 20 fr. pour 50 fr. à l'Ours, rue Pellart ; il reste encore 2 mises à prendre. 42355d

Lundi 1er mai, il se jouera chez M. Alfred Bauduin, rue de Mouvaux, un beau 2/3 morts pour 50 fr., paire de plaisir à 10 fr., contre les Garçons de café réunis. — Mise au parc à 6 heures; on jouera 4 paires. Avis aux amateurs. Entrée: 50 centimes. 42355d

Nous rappelons qu'il se jouera au même local un beau concours pour des jambons le jeudi 11 mai, jour de l'Ascension. 42355d

— C'est aujourd'hui dimanche 30 avril, que se joue à l'Enfié un 2/3 mort pour 100 fr. contre le brasseur d'Elseghem; on y battra 4 paires. Mise au parc à 5 heures. Prix d'entrée : 50 cent. 42355d

— Jeudi 4 mai à l'Enfié, 2/3 mort pour 50 fr. contre l'Ours. Mise au parc à 6 heures. 42355d

— Dimanche 30 avril au Maréchal de Coyghem, Grande-Rue, 111, 2/3 mort pour 50 fr. paire de plaisir à 10 fr. contre le Cheval blanc et les Ambulants de la rue de Lannoy réunis. On y verra battre les coqs qui ont battu à la partie de 5.000 fr. chez Dominique. Mise au parc à 6 h. 1/2 aussitôt la partie de l'Ours terminée. 42355d

— Lundi 1er mai 3/5 pour 100 fr. paire de plaisir à 10 fr., les deux Camille et le Maréchal réunis contre la grande société de chez Parent de Wattrelos. Mise au parc à 6 heures. 42355d

— Dimanche 30 avril, on jouera chez Plateau, rue du Moulin, 47, un 2/3 morts pour 50 fr., paire de plaisir à 10 fr. contre Florimond du Trichon et Mathieu réunis. Mise au parc à 5 h. 1/2. On y verra les terribles poulets du Mont de l'Enclus. 49942

TIR A L'ARC A L'OISEAU

ROUBAIX. — C'est dimanche qu'a eu lieu chez Auguste Demey, rue du Tilleul, à l'Ancien Coq-Français, le grand tir à l'arc à l'oiseau de 200 francs en espèces. Voici le résultat complet de ce jeu : 1er prix, Julien Dubus, 50 fr. (société de la Barque d'Or, de Lys-lez-Lannoy); 2e, Léon Dhalluin, 35 fr. (Jean du Pot, de Tourcoing); 3e, Joseph Villars, 25 fr. (Couteau, de Roubaix); 4e, Louis Delvoie, 20 fr, (Gros-Caillou, de Roubaix).

5e, Arthur Morgan, 15 fr., société de la Renaissance de Néchin; 6e, Henri Happé, 15 fr., Elie Catteau de Roubaix; 7e, Damien Carette, 10 fr., la Cloche de Wattrelos; 8e, Camille Parrain, 10 fr.. Bon Pierre de Roubaix; 9e, Rolland Léon, 10 fr., patronage St-Augustin de Roubaix; 10e, Delmarre J.-B., 10 fr., Chez Bien, rue de Lannoy, Roubaix.

C'est au milieu d'une vive animation que la distribution des prix a été faite vers 7 heures du soir.

TIR A LA PERCHE

TOURCOING. — Francs Tireurs Tourquennois. — Lundi 1er mai, à 3 heures 1/2 précises, tir de 60 francs sur trois supérieurs. Mise 5 fr. 50. Retour 5 fr. Conditions d'usage.

TIR A L'ARC A LA PERCHE

TOURCOING. — Société St-Arnould, rue du Tilleul, grand tir à la perche, dimanche 7 mai, 1000 fr. de prix. Inscription à 1 heure pour commencer à 2 heures et finir à 6 heures 1/2.

LETTRES D'OBIT (beau papier anglais grand deuil). — Imprimerie **A. Reboux**, 71, Grande-Rue, Roubaix.

	SANS INSERTION DANS LE JOURNAL	AVEC INSERTION DANS LE JOURNAL
1000 exemplaires	1.55 le cent	2.00 le cent
900 » »	1.60 » »	2.10 » »
800 » »	1.65 » »	2.20 » »
700 » »	1.75 » »	2.30 » »
600 » »	1.85 » »	2.40 » »
500 » »	2.00 » »	2.50 » »
400 » »	2.10 » »	2.85 » »
300 » »	2.30 » »	3.40 » »
200 » »	2.40 » »	4.00 » »

Les lettres de décès 0,25 cent. en plus au cent.

LE CONCOURS HIPPIQUE DE ROUBAIX

Depuis deux ans que la Société Hippique Française a transporté à Boulogne-sur-Mer le concours de la région du Nord qui se tenait autrefois à Lille, les sportmen eussent été privés de ces intéressantes réunions, si le Club Hippique de Roubaix n'avait pris l'initiative de développer son concours en y ajoutant des épreuves inédites. Ces épreuves commenceront aujourd'hui pour se continuer lundi.

Si le temps veut bien sourire à cette fête, on peut prédire aux organisateurs un superbe succès.

La belle piste du Breucq si ingénieusement tracée dans un jardin fleuri, offre d'ailleurs, un cadre admirablement approprié.

Sous les gais rayons du soleil de printemps, les tribunes seront bondées de spectateurs et parmi ce décor de verdure, les jolies et fraiches toilettes donneront leur note chatoyante.

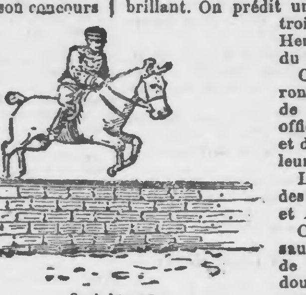

Saut du mur

Nous l'avons déjà dit, les épreuves présenteront un grand intérêt. Parmi elles nous devons en signaler particulièrement quelques-unes.

Saut de la barre

Parlons d'abord du *Prix d'essai*. Les chevaux n'ayant pas encore obtenu de prix dans les concours hippiques ont à franchir trois fois une haie, une barre, un mur et une claie. Ces obsacles sont élevés de 80 centimètres.

Pour les chevaux déja primés, la hauteur des obstacles s'élève graduellement, suivant l'importance des prix jusqu'au maximum de 1 mètre 20.

Le *Prix des Dames* consiste également en sauts d'obstacles hauts de 1 mètre 10 ; il y a en plus à franchir une douve large de 3 mètres 25.

Saut par quatre

Mais la *great attraction* de la réunion, ou, si vous aimez mieux, le *clou*, sera sans contredit la *Course internationale d'officiers*.

C'est la première fois que, sur la piste du Breucq, les officiers belges se mettront en ligne, dans un concours d'obstacles, avec les officiers français.

Le concours des équipages promet d'être très brillant. On prédit un grand succès à l'attelage à trois chevaux de front de M. Henri Ternynck, le président du Club Hippique.

Comme intermèdes, nous aurons la promenade des chevaux de selle : gentlemen riders et officiers rivaliseront d'adresse et d'élégance pour faire valoir leurs montures.

Lundi sera le jour des grandes épreuves : *Prix des vencurs* et *Prix de la coupe.*

Ces épreuves comprennent le saut d'obstacle de 1 mètre 20 de haut, saut de la dame à double haie et enfin le saut du « parc à moutons ». On appelle ainsi une enceinte de dimensions assez restreintes renfermée pardeux haies et deux barres.

Prix couplés

Le cheval saute dans le « parc » et doit en sortir d'un seul et nouvel élan.

Ces quelques détails suffisent, croyons-nous, à donner une idée de l'intérêt que présenteront les deux journées du Concours hippique de Roubaix.

HORLOGERIE-JOAILLERIE

Maison de CALLENSTEIN-FLINOIS

18, Grande-Rue. ROUBAIX

BRONZES, OBJETS D'ART

CADEAUX POUR PREMIÈRE COMMUNION

GARNITURES: REPRODUCTIONS DE STYLES ANCIENS

MONTRES DE PRÉCISION : **DÉPOSITAIRE DE L'OMÉGA**

GRAND CHOIX D'**ORFÉVERIE** ARGENT et METAL

Fantaisies pour CADEAUX et FÊTES

CORBEILLE DE MARIAGE

TOMBERA PAS!

— Il tombera ! — Tombera pas ! — criait le monde.
Alors, très intrigué, je demande à la ronde :
— De quoi donc s'agit-il, est-ce du Président ?
— Mais non, c'est du *Congo*, ce savon épatant !

Maurice D..., au parfumeur Victor Vaissier.

Chronique Locale

ROUBAIX

Ce numéro comprenant huit pages ne doit être vendu que CINQ centimes.

L'exposition horticole. — Samedi matin, s'est ouverte, sur la Grande Place, l'exposition horticole annuelle du printemps. Elle a été de tous points réussie; seul, le temps incertain n'a pas prêté son concours à cette fête florale, et les gracieux massifs de verdure et de fleurs ont été par instants arrosés par une pluie fine, heureusement peu persistante.

C'est bien dommage que le soleil n'ait pas voulu envoyer ses gais rayons au merveilleux parterre que formait le rond-point de la Place. Toutes les richesses florales de la saison y sont représentées, depuis l'humble pâquerette jusqu'aux luxuriantes et orgueilleuses fleurs de l'Orient que nos habiles horticulteurs sont parvenues à acclimater sous notre ciel humide.

Il y a là, à côté de gigantesques plantes d'ornement, des palmiers et des fougères, de fort beaux massifs disposés avec goût et renfermant des milliers de fleurs aux tons variés. Ce sont, auprès de plantes rares, des résédas, des héliotropes, des giroflées, des tulipes, des cinéraires. des pensées en très grand nombre merveilleuses de beauté. Bref, toutes ces fleurs témoiguent de l'art consommé et du goût de nos horticulteurs.

A midi, M. Henri Carrette, maire, après avoir fait une visite au siège de la société, où un bouquet lui avait été offert, a visité l'exposition ; il était accompagné de M. Hervé Milbéo, l'un de ses adjoints, des membres du jury et de la commission organisatrice.

Le jury, qui ne formait qu'une section, était composé comme suit :

Président : M. Declippelier, jardinier à Haubourdin, délégué de l'Union Horticole d'Haubourdin;

Secrétaire : M. Alfred Delehay, horticulteur-pépiniériste à Marcq-en-Barœul ;

Membres : MM. Louis Vervoort, jardinier entrepreneur à Armentières, délégué de la Société d'horticulture d'Armentières: J.-L. Carpentier, jardinier chez M. Grimonprez, à Canteleu-Lille, délégué de la Société centrale d'horticulture du Nord, à Lille : Léopold Decrae, jardinier chez M. Jonville-Delcourt, à Roubaix.

Il a décerné les récompenses dans l'ordre suivant :

Plantes fleuries et ornementales. — Médaille d'or à M. Colier-Relof, horticulteur à Roubaix; médaille de vermeil grand module à M. Pauchant, horticulteur à Croix; médaille de vermeil 1re classe à Mme veuve Lefebvre-Delombaerde, horticulteur à Mouvaux; médaille d'argent grand module à M. Ch. Seys, horticulteur à Hem; médaille d'argent grand module à M. Potier, horticulteur à Croix-Allumette; médaille d'argent 2e classe à M. Meerssmann, horticulteur à Mouscron (Belgique).

Plantes vivaces de pleine terre. — Médaille d'or à M. Dubar-Delcvoye, horticulteur, à Tourcoing (Vert-Près) ; médaille de vermeil grand module à M. Salembier, horticulteur, à Marcq-en-Barœul ; médaille de vermeil 1re classe à M. Louis Pollet, horticulteur, à Wasquehal ; médaille d'argent 1re classe à M. Tannières, horticulteur, à Wasquehal ; médaille d'argent 2e classe à M. Marissal, horticulteur, à Croix ; médaille d'argent 2e classe à M. J.-F. Lepers, horticulteur, à Wasquehal ; médaille de bronze à M. Jérôme Dejonghe, horticulteur, à Marcq-en-Barœul.

Bouquets. — Médaille d'argent 2e classe à Mme Salembier, fleuriste, à Marcq-en-Barœul.

Nous trouvons l'avis suivant dans le journal la *Vraie Police*, organe corporatif des commissaires et agents de police de France :

« Quatre postes de gardiens de la paix sont vacants à Roubaix : Appointements : 3e cl., 1,300 fr.; 2e cl., 1,350 fr.; 1re cl., 1,400 fr. Avantages : habillement, chaussure ; services : payés 5 à 6 francs par mois ».

Pourquoi un tel avis n'a-t-il pas été communiqué à la presse roubaisienne?

Elle ne les fait pourtant pas payer à la Mairie !!!

La bénédiction d'un nouvel asile, boulevard de Mulhouse. — La populeuse paroisse du Très-Saint-Rédempteur vient de s'enrichir d'une nouvelle œuvre due à la générosité privée et destinée à rendre d'inappréciables services aux enfants du peuple. Il s'agit de l'asile annexé à l'école libre dirigée par les Filles si dévouées de la Sagesse, boulevard de Mulhouse, derrière l'église du Très-Saint-Rédempteur.

Le nouvel asile se compose de deux constructions perpendiculaires à l'immeuble principal et séparées par une vaste cour. L'une des deux forme préau couvert, l'autre est divisée en deux locaux. Le tout est grand ouvert à la lumière et à l'air qu'y versent abondamment de vastes baies.

Les travaux, commencés en juin dernier, ont pu être menés rondement, grâce à la générosité de personnes charitables qui considèrent l'enseignement chrétien comme une des principales œuvres qu'elles aient à soutenir, sinon la première de toutes et qui lui donnent sans compter. Elles ont le droit d'en être félicitées.

La bénédiction des nouveaux locaux, a été faite, samedi après-midi, à trois heures, par M. l'abbé Cattelain, curé de la paroisse, entouré de ses vicaires. Les dames bienfaitrices avaient également tenu à assister à cette cérémonie.

Les prières liturgiques ont été récitées et les murs aspergés d'eau sainte. Une petite récréation enfantine a été ensuite donnée dans une des salles nouvellement bénites, les enfants de l'asile en faisaient les frais.

Pour finir, M. l'abbé Cattelain a remercié en quelques mots les généreuses bienfaitrices. Une distribution de bonbons faite par celles-ci a été très bien accueillie par toute la petite gent enfantine.

Aujourd'hui après-midi, à 4 heures ; une séance récréative sera offerte aux parents des enfants.

Au Club hippique de Roubaix. — C'est aujourd'hui dimanche que le Club hippique de Roubaix donne son grand concours international. Nous revenons du Breucq et nous avons eu le plaisir de visiter la piste qui est admirable.

En effet, rien n'a été négligé pour donner au public, qui tout à l'heure se rendra en foule au concours hippique, pleine satisfaction.

Le bois est resplendissant de fraicheur; partout, dans les arbres des grandes avenues, et à l'intérieur de la piste, des oriflammes aux couleurs variées ont été posés et rehaussent encore le site admirable qu'il nous a été permis de contempler.

La musique municipale de Croix se fera entendre pendant toute la durée du concours.

Un service spécial de tramways fonctionnera régulièrement pendant les deux journées de concours : départs de la Grande-Place de Lille toutes les demi-heures et de la place de Roubaix toutes les 5 minutes. En outre, des cars spéciaux partiront de la place de Lille à 1 h. 15, 1 h. 45 et 2 h. 15. Le retour est également assuré par des trains spéciaux.

Prolongation de la foire. — L'administration municipale vient d'autoriser les marchands forains à rester installés sur le champ de foire jusqu'au 14 mai inclusivement.

Syndicat mixte de l'industrie Roubaisienne. — Le bureau syndical se réunira lundi 1er mai 1899, à 6 heures précises du soir, au siège syndical, 22, rue de la Paix.

Ordre du jour : Admissions dans le Syndicat (dizaines libres) et dans la Société de secours mutuels St-Joseph. Assemblée général. Conseil syndical.

— Réunion du dimanche 30 avril au siège syndical, 22, rue de la Paix :

A 11 heures 1/2 précises. — Comité ouvrier d'études sociales. — Ordre du jour : Insaisissabilité du salaire des ouvriers.

A 4 heures 1/2. — Société d'Epargne St-Rémi et St-Christophe : Recette mensuelle. — Société d'Epargne St-Paul : Assemblée générale. Recette mensuelle.

A 5 heures. — Société d'Epargne St-Louis : Recette mensuelle.

A 5 heures 1/2. — Société d'Epargne St-Gervais : Assemblée générale. Recette mensuelle.

L'Œuvre de la Bouchée de pain et du Prêt du couchage. — Le comité, désirant fixer prochainement la date du tirage des primes, prie les personnes qui ont reçu des listes de souscriptions et qui ont l'obligeance de s'en occuper, de bien vouloir en activer la rentrée et les adresser au Trésorier, 21, rue Fosse-aux-Chênes.

L'ouverture de la ligne de Roubaix-Wattrelos à la frontière belge. — C'est lundi, 1er mai, qu'aura lieu l'ouverture de la ligne de Roubaix-Wattrelos à la frontière belge.

Nous donnons, plus loin, l'horaire des trains de cette ligne ainsi que de ceux d'Herseaux à Mouscron et Courtrai, Tournai, Avelghem et Renaix.

Au Torodrome. — L'administration du Vélo-Torodrome roubaisien a arrêté les dates des prochaines réunions toromachiques. Voici ce petit calendrier :

Courses de taureaux : 4 juin, 2 juillet, août et septembre. (Pour ces derniers mois, le jour n'est pas encore fixé.)

Les 21 et 22 mai, des représentations de cirque seront données dans les Arènes.

Le temps. — Le soleil se montre difficilement; nous aurons eu un mois d'avril humide. Mais voici mai, avec ses espérances de journées claires, de verdure et de fleurs. C'est le temps des gaies promenades à la campagne, des sports, de la vie en plein air. Les printemps et l'été sont la partie de l'année pendant laquelle on se baigne le plus. Aussi verrons-nous, à partir de cette semaine, nos concitoyens affluer au bel établissement de la rue Pierre-Motte, où tout est disposé avec le dernier confortable. A cette saison surtout, les *Bains Roubaisiens* sont d'une utilité incontestable, et rendent les plus grands services aux Roubaisiens soucieux de leur santé.

Une victime de la fièvre chaude. — *Un homme qui se jette par une fenêtre du premier étage. — Sa mort.* — Un bien pénible accident, survenu dans la nuit de vendredi à samedi, place Nadaud, a entrainé mort d'homme.

Depuis vingt ans demeurait en garni, à l'estaminet qui porte pour enseigne « A la Grande Halte », place Nadaud, un apprêteur, Carlos Hochard. Cet homme donnait, depuis quelque temps déjà, des signes non équivoques d'un trouble cérébral et M. le docteur Debuchy lui avait donné des soins.

Samedi matin, le garde-champêtre Denoyelle, passant Place Nadaud vers cinq heures et demie, trouva, en face de l'estaminet un homme qui gisait sur le trottoir, ne donnant plus signe de vie.

C'était Carlos Hochard, qui, en proie au *delirium tremens* avait sauté dans la rue par la fenêtre de sa chambre et était venu se fracturer le crâne sur le pavé.

Il n'était pas mort encore,

Le malheureux fut transporté dans l'estaminet, où M. le docteur Debuchy vint le voir bientôt après. Vu son état très grave, il le fit conduire sur une civière à l'Hôtel-Dieu. Mais en y arrivant, à six heures et demie, tandis qu'on le déposait sur un lit, Carlos Hochard rendit le dernier soupir.

Il était célibataire et âgé de cinquante-sept ans. Sa sœur, institutrice à Phalempin, aussitôt informée par télégraphe, est arrivée à Roubaix dans la matinée. Elle a pris les dispositions nécessaires pour les funérailles de son frère.

Les accidents d'usine. — Un accident est survenu dans la cour de l'établissement de la Compagnie du gaz, rue de Tourcoing. Un ouvrier, Dominique Hartckiele, âgé de 58 ans, demeurant 32, rue d'Iéna, était occupé à décharger des tuyaux de fonte, quand il en reçut un sur le pied droit.

Un docteur mandé a donné des soins au blessé qui avait le petit orteil écrasé. Une quinzaine de jours de repos lui sera nécessaire.

— Clara Plateau, 47 ans, ouvrière de l'établissement Prouvost-Scrépel, rue des Fleurs, est tombée d'une caisse, sur laquelle elle était montée pour faire une réparation à son métier.

Dans sa chute l'ouvrière s'est fracturé une côte. Elle subira une incapacité de travail de vingt jours.

Un pickpocket, Grande-Rue. — Du champ de foire, les tire-laine émigrent jusque dans la Grande-Rue. Samedi matin, vers neuf heures et demie, une femme de Wattrelos, Mme Carenne, demeurant rue de l'Industrie, maison Pollet, était arrêtée devant un étalage, non loin de la rue Pauvrée lorsqu'elle s'aperçut qu'elle venait d'être dévalisée : son porte-monnaie, contenant deux pièces de 5 francs et une pièce de 50 centimes, lui avait été adroitement enlevé.

La pauvre femme n'a pu que porter plainte à la police.

Un nouvel exploit de cambrioleurs. — Décidément Messieurs de la cambriole n'ont pas de veine depuis quelque temps : nous avons dit, hier, combien ils avaient été déçus, rue Chanzy, dans la nuit de jeudi à vendredi.

La nuit suivante, ils s'en sont pris, sans plus de succès fort heureusement, au magasin de M. Adolphe Boucher, marchand-épicier, 72, rue de la Vigne. Après avoir fracturé la porte de la rue, les malfaiteurs se trouvèrent dans un tambour. Une chaise y était placée contre la porte, en tombant, elle fit un tel bruit que les cambrioleurs effrayés prirent la fuite. Il était environ deux heures du matin.

Une fête intéressante.— Il s'agit d'une fête d'inauguration qui doit avoir lieu rue de Ma Campagne, aux Entrepôts des Vins et Spiritueux de la *Confiance* ; le programme est des plus attrayants, comme on va le voir. Le jeudi 11 mai (jour de l'Ascension), il y aura d'abord, — excellente pensée — une distribution de vin blanc et de gâteaux, de dix heures à midi, aux hospitalisés. A partir de deux heures, le public pourra visiter le chai et les caves qui sont immenses, et, aménagées comme dans les meilleurs établissements de la Gironde. La journée se terminera par un bal public, qui commencera à sept heures du soir, et aura lieu dans la vaste salle des fêtes du cabaret de Ma Campagne : il y aura de magnifiques illuminations.

Le dimanche 21 mai se fera l'inauguration. A deux heures, commencera la visite des Entrepôts avec dégustation. A quatre heures sera donné un concert-festival, et le soir, le bal public battra son plein. Des fleurs, des éventails et des flacons d'odeurs seront distribués aux jeunes filles.

Larmes et sourires. — De tous les mois, avril est celui dont la température est la plus inconstante et la plus irrégulière. A des journées chaudes et ensoleillées succèdent des périodes d'humidité et de froid. L'organisme résiste difficilement aux températures extrêmes et la peau ce baromètre de la santé, se fendille, se gerce et offre un favorable terrain au développement des boutons, dartres, démangeaisons, varices, etc.

On ne peut recommander comme remède que la *Pommade Dépurator* qui constitue le médicament heureux contre les maladies de la peau.

Cette *Pommade Dépurator* ne se trouve en vente à Roubaix que dans les deux pharmacies suivantes : MM. Didry, rue Notre-Dame, 32, et Delabaere, rue d'Inkermann, 51. Prix : 1.50. 28289d

Pour acheter bicyclettes, tricycles à pétrole, automobiles de toutes marques, neuf ou occasion, aux meilleures conditions qu'il soit possible d'obtenir, s'adresser Agence Cossé, 52, rue de Provence, Paris. 50006

On sait que la réputation de la maison Félix Huygevelde pour la bonne tenue et la propreté de ses équipages n'est plus à faire. Aussi les personnes soucieuses d'avoir une belle voiture pour communions ou visites peuvent-elles s'y adresser en toute confiance, 57, rue Saint-Roch, Roubaix. 49953d

Croix. — *Une arrestation pour vagabondage.* — Samedi, vers onze heures et demie du matin, le garde Mulliez, en faisant sa tournée habituelle, a surpris dans la rue Marceau un mendiant nommé Alphonse Lemaire, dit « Gerard », qui allait de porte en porte demandant la charité.

Le garde fut mal reçu et accablé d'injures par le quidam.

Lemaire a été immédiatement écroué à la prison municipale et conduit ensuite à la gendarmerie de Lannoy.

— *Cours d'adultes.* — Des récompenses seront distribuées demain aux lauréats des cours d'adultes ; ces récompenses consistent en sommes d'argent qui seront déposées au nom des titulaires à la caisse d'épargne.

— *Un acte de dévouement.* — Samedi matin, vers huit heures et demie, deux chevaux attelés à un camion chargé, appartenant à M. Wattel-Leclercq, cultivateur à Flers, s'emportèrent subitement en descendant la rue de Lille à Croix.

Au moment où ils allaient atteindre le pont du canal, le tramway à vapeur de Lille venait de s'y engager et un terrible accident se serait produit sans la courageuse intervention de M. Charles Blauwblomme, épicier et marchand de charbon.

Ce dernier n'hésita pas à se jeter à la tête des chevaux et d'un vigoureux effort réussit à les détourner sur la berge. Le tramway passa aussitôt sans aucun accident. M. Blauwblomme mérite mieux que des félicitations.

— *Publications des rôles.* — Le rôle de la taxe sur les cercles société et lieux de réunion et celui des droits d'épreuve des appareils à vapeur sont publiés et mis en recouvrement à partir de ce jour.

Un locataire peu commode. — Samedi vers midi, le garde Spriet était requis pour mettre en état d'arrestation M. Louis Bonte, locataire de M. Barthélemy Gillis, jardinier-cabaretier, rue de la Gare. L'individu qui était en état d'ivresse, s'était livré à des violences sur la femmme Gillis et par deux fois avait proféré injures et menaces contre elle et son mari. Il a de plus brisé le panneau d'une porte et un carreau.

Louis Bonte sera poursuivi pour ivresse, injures et bris de clôture.

— Un procès-verbal pour défaut de balayage a été dressé par le garde Rogé, à la charge de M. Dejaeger, propriétaire, rue d'Inkerman, à Roubaix.

Wasquehal. — *Remise de médailles à d'anciens ouvriers.* — Aujourd'hui dimanche, à onze heures et demie du matin, M. Désiré Delesalle, maire, remettra officiellement des médailles et diplômes, envoyés par M. le ministre du commerce et de l'industrie, à deux habitants de la commune, qui comptent plus de trente années de services dans les usines où ils sont occupés.

— *Question d'art.* — A l'occasion du Mois de Marie élevé dans l'église paroissiale, on expose en ce moment à la vénération des fidèles une magnifique statue de la Sainte-Vierge, que les anciens du pays reverront avec plaisir.

C'est Notre-Dame des Victoires qui était jadis en grand honneur dans la vieille église.

Cette statue, au dire des connaisseurs, a une véritable valeur artistique. Elle est en bois très finement sculptée, et à en juger d'après le style, elle date de l'époque de Louis XV.

Détériorée par les ravages du temps, elle avait besoin d'une restauration complète qui vient d'être très heureusement exécutée par un artiste de Lille.