Driansk à 260, mais Bakou fléchit à 862. Le Rio ouvre à 1012 et termine à 1004. Cuivre 1/4 cv baisse. En Banque on sent toujours les mines d'or qui retiennent l'attention : la Ferreira s'améliore à 51 L. la Randmines à 233.50 et le Transvaal à 30.25. De Beers délaissé à 335. L'obligation 5 % de Port de Paris avance à 468.

PELLOUX & WADDINGTON, *rue Taitbout, 62, Paris.*

Découragement des Cinquantenaires

Il est vraiment regrettable de constater la facilité avec laquelle l'homme et surtout la femme, lorsqu'ils ont atteint la cinquantaine, se laissent aller au découragement. Que leur santé laisse quelque peu à désirer, et les voilà qui se lamentent, ne réagissent pas, ne se soignent pas. C'est inutile, disent-ils, nous sommes trop vieux. Ce fâcheux état d'esprit qui ne repose sur rien, est très préjudiciable. A 50 ans, l'homme aussi bien que la femme, sans avoir la vigueur de la vingtième année, sont encore pleins de ressources et il n'est, pour parvenir à un âge avancé, rien de tel que d'avoir la ferme volonté d'y parvenir, de se bien porter et de faire ce qu'il faut pour arriver à ce résultat. Maintenir le sang en état de pureté et de force, là réside le secret de la verte vieillesse, en y ajoutant l'observation des règles de l'hygiène et la sobriété.

Pour maintenir le sang en état de pureté et de force, il suffira, au moindre symptôme révélateur de faiblesse, de prendre les Pilules Pink qui donnent du sang, des forces et stimulent le fonctionnement de tous les organes. Voyons ce que peuvent faire les Pilules Pink pour une personne ayant passé la cinquantaine et se trouvant dans un mauvais état de santé. Nous laissons la parole à M. Jean Libat, cantonnier retraité au Chalet du Pord, à Lahonce (Basses-Pyrénées) :

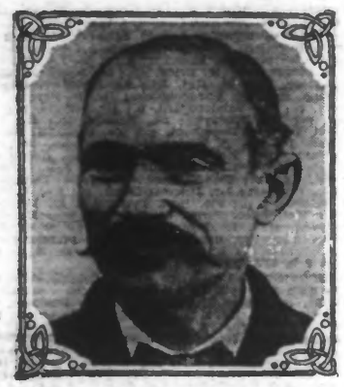

M. JEAN LIBAT.

« Depuis quelque temps, ma santé laissait beaucoup à désirer. En plus de sensations de faiblesse et de mauvaises digestions, j'avais à me plaindre de douleurs dans les jambes, de rhumatismes et de sciatique. J'ai pris pour me guérir plusieurs remèdes, mais les résultats n'ont pas été favorables. Je me suis alors décidé à prendre les Pilules Pink qui sont si renommées dans notre région. A ce moment, je n'avais plus de repos ; je souffrais nuit et jour. J'ai donc pris les pilules Pink et peu de jours après, mes douleurs ont si atténuées que je pus dormir. Depuis j'ai toujours eu le repos. J'ai senti mes forces renaître, et lorsque j'ai eu terminé les quelques boîtes que j'avais achetées, j'étais de nouveau tout à fait bien. »

Hommes et femmes de cinquante ans qui venez de lire cette attestation, vous n'êtes pas plus malades sans doute que l'a été le signataire. Il a été guéri, vous pouvez donc guérir. Il n'y a qu'à faire ce qu'il a fait. Les pilules Pink sont bonnes pour tous les âges et tous les tempéraments. Elles guérissent l'anémie, la chlorose, la faiblesse générale, les maux d'estomac, les migraines, névralgies, sciatique, rhumatismes, épuisement nerveux, neurasthénie. Les Pilules Pink sont en vente dans toutes les Pharmacies et au dépôt : Pharmacie Gablin, 23, rue Bailu, Paris, à fr. 50 la boîte, 17 fr. 50 les 6 boîtes franco.

Dépôt général pour la Belgique, 66, Boulevard Waterloo, Bruxelles. 2021-a-d

CHEMINS DE FER DE PARIS A LYON ET A LA MÉDITERRANÉE. — Fête de la Pentecôte. — A l'occasion de la Fête de la Pentecôte, les coupons de retour des billets d'aller et retour délivrés à partir du 27 mai 1909, seront valables jusqu'aux derniers trains de la journée du 3 juin, étant entendu que les billets qui auront normalement une validité plus longue conserveront cette validité.

La même mesure s'étend aux billets d'aller et retour collectifs délivrés aux familles d'au moins 4 personnes. 4667d

DIABETE

Guérison radicale sans régime par « Vinaire Diabétol » Remède essentiel, gratis : Pouladin, Dr Sc Bordeaux, Amiens.

Dépôt : Phie Gerreth, rue du Chemin-de-Fer, 15, qui délivre lui-même les brochures et donne tous renseignements sur ce produit, à titre gracieux. 1157

ÉTATS-CIVILS

Cantons de Roubaix

ROUBAIX. — Déclarations de naissances du vendredi 21 mai. — Raymond Carsin, boulevard de Cambrai. — Marie De Bilière, boulevard de Cambrai. — Rodolphe Lepoutre, boulevard de Cambrai. — Lucien Mercier, boulevard de Strasbourg, 2. — Marguerite Lepercq, rue de Croix, 64. — Henriette Willaert, rue de la Balance, cour Lauwers, 3. — Henri Veeruynse, rue du Repos, 71. — Maurice Vergin, rue de Turin, 13. — Jeanne Fin, rue Lafayette, 12. — Edmond Buos, rue Lacroix, 164. — Maurice Bréda, rue Péranger, 33.

Fabrique de peaticha. Matlon, 72, r. Alma, Rx. Spéc. de teinture, application, dames et messieurs. 60540

Publications de mariage. — Théodore Glorieux, sannier au 27e régiment de dragons, à Suippes, et Ernestine Tangha, tricuse, quai de Cherbourg, cour Nyckées, 5. — Gustave Polsenaere, coupeur de tiges, rue des Fossés, 68, et Jeanne Catteau, piqueuse, boulevard de Colmar, 53. — Louis Lietar, rattacheur, rue de Condé, 62, et Angèle Hoornaert, repasseuse, rue de Condé, 49. — Henri Sigier, employé de commerce, rue d'Isly, 67, et Eugénie Franck, doubleuse, rue de Lille, 184.

Maison FELIX, loueur de voitures de grande remise. Spécialités de breaks de 10 à 45 personnes pour Premières Communions dans les pensionnats. 114-116, rue d'Isly et 63, rue Saint-Roch. Téléphone 325.

1ère COMMUNIONS, MARIAGES, 12 portraits cartes visite et un grand 3 fr. 50, Hermant, Gde-Rue, 171, Rx. 80-1

Jean Jorwitz, rattacheur, rue Turgot, cour Duforest, 2, et Julie Leclercq, soigneuse, rue des Charpentiers, cour Declercq, 1. — Edgard Declœdt, soigneur, rue de Condé, cour Vroman, et Marie Vandenabeele, bambrocheuse, rue de Condé, cour Vroman, 31. — Ernest Alanstedt, employé de commerce, à Calais, et Marie Classe, sans profession, rue d'Oran, 176. — Théodore Hannart, dessinateur en tissus d'art, rue de Barbieux, et Paule Leclercq, sans profession, boulevard de Paris, 74.

Grand choix de cadeaux pour **Première Communion, Maison BECUE-ORÉLIO,** 1, rue du Vieil-Abreuvoir. 1077

FABRIQUE DE CORSETS : Mme MINGON, 17, rue du Bois. 1181

Jules Roussel, rattacheur, rue Guizot, 6, et Gabrielle Rassauw, rattacheuse, rue Guizot, 2. — Albert Bouvy, sans profession, rue Neuve, 48, et Marie Wattel, sans profession, rue d'Alsace, 68. — François Joseph, peintre, rue des Fossés, 60, et Angèle Braye, repasseuse, à Tourcoing. — Michel Vrammont, domestique, rue Molière, cour Polyte, 5, et Jeanne Dillies, servante, à Roubaix. — Louis Thérin, mécanicien, rue de Wasquehal, 89, et Caroline Vanhuysse, confectionneuse, à Croix.

CIERGES et tous articles Premières Communions, **A. WASSENOVE, 104, rue de l'Alma, Roubaix.** 64881

Charles Snauwaert, serrurier, à Roubaix, et Gabrielle Lesage, couturière, à Lille. — Fernand Labbens, sans profession, rue Brézin, 15, et Emilie Degrelle, sans profession, à Croix. — Albert Labbens, sans profession, rue de l'Espérance, 71, et Augusta Degrelle, sans profession, à Croix. — Henri Vromant, employé de commerce, rue de Lannoy, 25, et Noëla Dufour, sans profession, à Wattrelos.

ALLIANCES OR dep. 6 fr. WOINET, 3, pl. Trichon, Rx. 1181

Mariages. — Maurice Vanheesche, employé de commerce, rue de France, 165, et Blanche Dutholt, visiteuse, à Tourcoing.

FIANCES pour vos meubles, adressez-vous chez Jules Messelin, 7-9, rue Bernard et 11 bis, rue de Lannoy, Rx. 52-3

Déclarations de décès. — Gustave Roseeuw, 56 ans, rattacheur, rue de Lannoy, cour Borgies, 19. — Julien Dutrieux, 51 ans, employé de commerce, rue de Sébastopol, 95. — Etienne Deschamps, 63 ans, apprêteur, rue de Toulouse, 8. — Emile Baert, 53 ans, emballeur, rue de la Conférence, cour Plamont, 11. — Henri Defretin, 71 ans, sans profession, rue de Blanchemaille.

WATTRELOS. — Déclarations de naissances du 21 mai. — Lucie Vanwynsberghe, St-Liévin. — Eugène Clarhaut, rue de la Batterie. — Solange Bucsoin, rue Charles-Quint, 30. — Adrien Delchambre, St-Liévin. — Albert Vanmeenen, rue du Moulin, 21. — François Declerck, rue d'Audenarde.

Publication de mariage. — Jules Struyve, peigneron, et Pauline Thielemans, épluchesse.

Déclarations de décès. — Paul Hinnekens, 13 mois, rue Thiers, 12. — Marie Tanghe, 29 ans, ménagère, Ste-Marguerite.

CROIX. — Déclarations de naissances. — Germaine Gocllon, rue de Tourcoing, 109. — Adolphine Thillier, Grande-Rue, cour du Pavillon-Chinois, 7. — Flore Sobeau, rue de l'Amiral-Courbet. — Marie Parent, rue St-Jacques, 9.

Déclaration de décès. — Elisa Verbert, 32 ans, ménagère, Grande-Rue, cour Briet.

Publications de mariages. — Désiré Merlaux, monteur de chaînes, à Roubaix, et Suzanne Lepers, repasseuse, à Croix. — Louis Thérin, mécanicien, à Roubaix, et Caroline Vanhuys, confectionneuse, à Croix.

Canton de Lannoy

LYS. — Déclaration de décès du 21 mai. — Maria Crommelinck, 59 ans, directrice d'école libre, rue du Cimetière.

FOREST. — Déclarations de naissances du 21 mai. — Louis Delobel, Grand'Route. — Georges Wattel, à la Place.

Déclaration de décès. — Désiré Pau, 4 ans, jardinier, au Grand-Marais.

HEM. — Déclaration de naissance du 21 mai. — Jules Dhergère, au Petit-Lannoy.

Publication de mariage. — Henri Parent, sergent au 16e chasseurs à pied, à Lille, et Gabrielle Fromeaux, couturière, à Hem.

Déclaration de décès. — Maurice Duthoit, 2 mois, au Trie.

WILLEMS. — Déclarations de naissances du 21 mai. — Marie Personne, au Petit-Marais. — Henri Millet, hameau de Mouscron. — Gustave Jonville, hameau de Mouscron.

Publications de mariages. — Henri Galle, tanneur, et Charlotte Herbaut, fileuse. — Henri Descamps, tisserand, à Bahieux, et Marie Lestre, fileuse, à Willems. — J.-B. Desches, tisserand, à Chéreng, et Rosine Floreni, journalière, à Willems.

ASCQ. — Publication de mariage du 21 mai. — Louis Salombier, brasseur, à Lille, et Gabrielle Croulers, sans profession, à Ascq.

Canton de Cysoing

CYSOING. — Publications de mariages du 21 mai. — Adolphe Vandermesse, sans profession, à Lys, et Sophie Raout, sans profession, à Cysoing. — Léon Bachelle, maçon, à Cysoing, et Marie Catel, servante, à Cysoing.

Cantons de Tourcoing

TOURCOING. — Déclarations de naissances du 21 mai. — Marceau Deswarteveu, rue de la Fin-de-la-Guerre, 13. — Marie Eggermont, rue de Dijon, 12. — Georges Grulois, rue Magenta, 68. — Aline Dupire, rue de Wattignies. — Charles Rasez, rue d'Arcole. — Charles Ladsous, rue du Point-Central, 18.

Déclarations de décès. — Auguste Carel, 80 ans, rue Achille-Testelin, 11. — Jean Blestiat, 3 mois, rue d'Anvers, 31. — André Debuchy, 5 mois, rue des Orphelins, 29. — Philomène Rommelaere, 25 ans, rue Ingres, 169. — Edouard Agache, 67 ans, rue Souffriot, 16. — Mort-nés, 2.

MOUVAUX. — Déclaration de décès du 21 mai. — Louis Beernaert, 59 ans, tisseur, rue de Lille, 3.

BOUSBECQUE. — Déclarations de décès du 21 mai. — Henri Vandamme, 58 ans, ouvrier agricole, au Crumesse. — Marie Claeys, 78 ans, sans profession, rue de Linselles. — Jules Haquette, 60 ans, maître de bateau, rue de Roncq.

RONCQ. — Déclarations de naissances du 21 mai. — Séverine Coisne, au Blanc-Four. — Germaine Vandeveyvere, à la Place. — Andrée Pype, à la Vallée.

HALLUIN. — Déclarations de naissances du 21 mai. — Emile Catteau, rue de Lille. — Yvonne Winckels, cité Montebello. — Jeanne De Baecke, rue St-Pierre. — Marguerite Delporte, chemin de Neuville.

Déclaration de décès. — Maurice Vansteenkiste, 4 mois, rue de Lille.

MARCQ-EN-BARŒUL. — Déclarations de naissances du 21 mai. — Brabande Malfait, rue St-Patrick. — Jean Baert, au Plouich. — Madeleine Monvoisin, rue de Marquette. — René Ravens, rue St-Patrick.

Déclarations de décès. — Jules Maton, 63 ans, maçon, Verte-Rue. — Joseph Van Graeyvelt, 25 ans, peintre, maisons Moreau, 31.

Canton de Quesnoy-sur-Deûle

QUESNOY-SUR-DEULE, 21 mai. — Beurre, 3.70 le kilo ; œufs, 1.40 la douzaine.

COMINES. — Déclarations de naissances du 21 mai. — Louis Parent, rue du Château. — Jeanne Parez, à la Gale-Perche.

Déclaration de décès. — Désiré Hazebroucq, 86 ans, rentier, rue de la République.

BELGIQUE

Flandre Occidentale

MOUSCRON. — Déclarations de naissances du 21 mai. — Germaine Seynaeve, rue du Châlet, 47. — Maes, rue de la Marlière, 63. — Cloiaire Penninck, rue de la Marlière, 255.

Déclaration de décès. — Henri Verlieffden, 33 ans, Hôpital, rue de Courtrai.

MENIN. — Déclarations de naissances du 21 mai. — Arthur Gogne, rue Royale, 26. — Bonaventura Vandesonneville, rue de Bruges, 547. — Marcel Gille, rue de Bruges, 195.

Déclaration de décès. — Henri Valenpint, 72 ans, sans profession, à l'Hôpital.

UNE PINTE DE BON SANG

Prendre un verre d'« Hématogène Jouffroy » disait un médecin, c'est véritablement se faire une pinte de bon sang.

Ce médicament, par sa composition inimitable, fruit de recherches fort longues, est en effet le reconstituant du sang le plus énergique qui soit. Il agit aussi favorablement sur le système nerveux de sorte qu'il rétablit promptement l'équilibre physiologique, toujours incomplet dans l'anémie, la chlorose, la neurasthénie, le rachitisme, les pâles couleurs, et spécialement dans tous les troubles que ressentent plus particulièrement les femmes.

L'« Hématogène Jouffroy » est en vente à Roubaix, Ph. Willot ; à Tourcoing, P. Bruneau ; à Lille, Ph. Pruvost et Hocqueghem ; à Douai, Ph. Delaoutre ; à Valenciennes, Ph. Simon, et au dépôt : Pharmacie Jouffroy, à Puiseaux (Loiret) au prix de 3 fr. 50 le grand flacon. 1275-a

CHEMIN DE FER D'ORLÉANS. — Facultés données aux voyageurs pour se rendre sur l'une des plages de Bretagne desservies par le réseau d'Orléans.

1° Billets d'aller et retour individuels. — Ces billets de toutes classes, valables 33 jours, avec faculté de prolongation moyennant supplément, sont délivrés du jeudi qui précède la fête des Rameaux au 31 octobre à toutes les stations du réseau d'Orléans pour les stations suivantes : Saint-Nazaire, Pornichet, Escoublac-la-Baule, Le Pouliguen, Batz, Le Croisic, Guérande, Quiberon, Saint-Pierre-Quiberon, Plouharnel-Carnac, Vannes, Lorient, Quimperlé, Concarneau, Quimper, Fouesnant, Bouarnenez et Châteaulin.

Réduction de 20 à 40 % suivant la classe et le parcours.

2° Billets d'aller et retour collectifs de famille en 1re, 2e et 3e classes, délivrés aux familles d'au moins trois personnes, de toute station du réseau à toute station du réseau située à 60 kilomètres au moins du point de départ.

A) Saison de printemps : Du jeudi qui précède la fête des Rameaux au 25 juin. Validité : 33 jours, 2 prolongations facultatives de 15 jours, moyennant supplément.

B) Saison d'été : du 25 juin au 1er octobre. Validité jusqu'au 5 novembre.

Réduction de 40 % en retour pour les trois premières personnes, de 50 % pour la quatrième et 75 % pour la cinquième et les suivantes.

Arrêts facultatifs à toutes les gares situées sur l'itinéraire.

Faculté pour le chef de famille de rentrer isolément à son point de départ. Délivrance à un ou plusieurs membres de la famille de cartes d'identité permettant au titulaire de voyager isolément à demi-tarif entre le point de départ et le lieu de destination mentionnés sur le billet.

En outre, pour les billets de saison d'été, les membres de la famille au-dessus de trois personnes ont la faculté d'effectuer isolément leur voyage à l'aller et au retour en acquittant au guichet le prix d'un billet militaire. 4665d

TOUX, ENROUEMENTS
DOULEURS STOMACALES, MAL DE MER
PATE PECTORALE A LA CORYFINE
Laboratoire VICARIO, Paris
La Boîte : 1.50 dans toutes les Pharmacies. 1368-a

VIN DE G. SEGUIN
TONIQUE - RECONSTITUANT - FERRUGINEUX
Ph. SEGUIN, 165 R. St-Honoré 4663d

BOURSE DE PARIS

DU 21 MAI 1909

FONDS D'ETAT FRANÇAIS ET ETRANGERS

COURS PRÉCÉD.		OUVERT.	CLOTURE
97 75	3 0/0 ..... comptant	97 70	97 65
97 72	— ..... terme ...	97 72	97 70
80 50	Emprunt Tonkin 1896 comptant	... ..	... ..
480 .	Indo-Chine 3 1/2 0/0 comptant	477 ..	476 ..
44 ..	Indo-Chine 3 0/0 ..... comptant	44 75	... ..
94 40	Madagasc 1903 3 0/0	94 05	... ..
452	Afr. occ. franc. 3 0/0 ...	452	... ..
96 50	Argentins ..... terme ...	96 50	... ..
102 05	Autriche 4 0/0 or ..... comptant	100 ..	... ..
85 45	Brésil 4 0/0 ..... terme ...	86 90	86 80
403	Bulgarie 5 0/0 1902 ..... terme ...	... ..	... ..
99 65	Chine 4 0/0 ..... comptant	99 95	... ..
516 50	Chine 5 0/0 1898 ..... comptant	... ..	... ..
101 .	Egypte unifiée ..... terme ...	103 75	... ..
98 87	Espagne extérieure ..... terme ...	98 90	98 85
... ..	Hongrois ..... terme ...	... ..	... ..
104 30	Italien ..... terme ...	104 30	... ..
64 50	Portugais 4 0/0 ..... terme ...	64 40	... ..
93 57	Turc (série D) ..... terme ...	93 60	93 57
90 .	Russe 4 0/0 consolid. comptant	90 10	90 10
73 ..	Russe 3 0/0 1896 ..... comptant	73 05	... ..
85 20	Serbe 4 0/0 ..... terme ...	85 25	85 15
4205 ..	Banque de France ..... comptant	4200 ..	... ..
4275 ..	— — ... terme	... ..	... ..
745 ..	Crédit Foncier ..... comptant	740 ..	... ..
748 ..	— — ..... terme	745 ..	... ..

SOCIETES DE CREDIT

COURS PRÉCÉD.		OUVERT.	CLOTURE
1216 50	Crédit Lyonnais ..... comptant	1227 ..	1219 ..
1215 ..	— ..... terme ...	1216 ..	1218 ..
1648 ..	Banque de Paris ..... comptant	1650 ..	1635 ..
1618 ..	— — ..... terme ...	1655 ..	1651 ..
668 ..	Société Générale ..... comptant	668 ..	... ..
716 ..	Comptoir d'Escompte comptant	716 ..	... ..
716 ..	— — ..... terme ...	... ..	... ..
722 ..	Banque Ottomane ..... terme ...	723 ..	725 ..
279 ..	Banque nat. Afr. sud	287 ..	300 ..
912 ..	Est ..... comptant	912 ..	... ..
1458 ..	Midi ..... comptant	1455 ..	... ..
1750 ..	Nord ..... comptant	1750 ..	... ..
1370 ..	Orléans ..... comptant	1375 ..	... ..
933 50	Ouest ..... comptant	935 ..	935 ..
1313 ..	Paris-Lyon-Médit. ..... comptant	1320 ..	... ..
472 ..	Sud de la France ..... comptant	470 ..	... ..
771 ..	Ch. fer Autrichiens ..... terme ...	775 ..	... ..
408 ..	Saragosse ..... terme ...	409 ..	407 ..
4825 ..	Suez ..... comptant	4827 ..	... ..
506 ..	Arbitrés de France	506 ..	508 ..
635 ..	Fives-Lille	625 ..	... ..
1372 ..	Omnibus	1375 ..	1405 ..
547 50	Métropolitain	547 50	... ..
508 ..	Gaz Parisien	... ..	... ..
718 ..	Thomson-Houston	717 50	719 ..
687 50	Magasins Généraux Paris	687 50	... ..
228 ..	Transatlantiques	236 50	236 ..
495 ..	Chargeurs réunis	492 ..	... ..
1363 ..	Duval	1375 ..	... ..
2260 ..	Eaux de Vichy	2258 ..	... ..
580 ..	Maïdano	580 ..	589 ..
1915 ..	Rio-Tinto	1909 ..	1909 ..
55 50	Dyle et Bacalan	... ..	... ..
35 ..	Sucreries d'Egypte	35 50	... ..
1580 ..	Bemowice	1570 ..	... ..
... ..	Ouralsk Volga	... ..	... ..

Ville de Paris, Crédit Foncier et Villes

DU 21 MAI 1909

PRÉCÉD.	Villes de Paris	JOUIS	COURS PRÉC.	Ch. de fer	COURS DU JOUR
544 75	1865 4 0/0	545 50		NORD 5 0/0 a.	544 75
499 ..	1869 3 0/0	499 ..	447 ..	— 3 0/0 a.	140 50
407 50	1871 3 0/0	407 50	446 ..	— 2 1/2 a.	... ..
537 50	1875 4 0/0	530 ..	484 ..	ORLÉANS	... ..
366 ..	1892 2 1/2	367 75	375 ..	—	365 50
433 ..	1899 2 0/0	... ..	402 ..	RHT 5 0/0 a.	... ..
489 ..	1903 4 0/0	... ..	439 ..	RHT 3 0/0 a.	... ..
... ..	1904 3 0/0	... ..	328 50	RHT 2 1/2 0/0 a.	280 25
	Créd. Fon.		443 ..	ARDENNES	440 ..
503 .	COMMUN. 1879	487 ..	439 75	OUEST 5 0/0 a.	436 50
303 75	— 1880	303 25	437 ..	— 3 0/0 a.	... ..
400 ..	— 1891	401 ..	392 ..	— 2 1/2 0/0	... ..
487 50	— 1892	489 50	460 50	P.-L.-M. 5 0/0 a.	840 ..
470 ..	— 1899	470 ..	488 ..	— 3 0/0 a.	448 ..
460 ..	— 1906	... ..	385 ..	— 2 1/2 0/0	383 25
502 ..	FONCIER 1879	503 ..	510 50	LYON 1894	... ..
437 ..	— 1883	436 ..	418 50	AMIENS	417 25
464 50	— 1885	464 ..	402 20	NANCY. 1877	402 ..
478 50	— 1886	480 ..	... ..	BOURBONNAIS	... ..
... ..	— 1893	... ..	400 50	VENDÔME	... ..

MARCHÉ EN BANQUE A TERME

PRÉCÉD.		OUVERT.	CLOTURE
3000 ..	Nouvelle	3000 ..	... ..
... ..	Nouvelle (nouveau)	... ..	... ..
885 ..	Vieille-Montagne	885 ..	... ..
4805 ..	Rose Bonbons	4800 ..	4805 ..
... ..	Bodenfelderen-Esl	... ..	... ..
31 25	Chartered	... ..	32 ..
151 ..	Consolid. Goldfield	152 50	152 25
135 ..	East Rand	135 50	135 ..
499 50	Ferreira	... ..	511 ..
78 50	Gerduld	... ..	... ..
105 50	Geldenhuis	... ..	... ..
490 50	Golden Horse-Shoe	... ..	495 ..
54 50	A. Goerz et Cie	... ..	55 ..
1159 ..	Harpener	1163 ..	1158 ..
66 75	Kleinfontein	... ..	66 50
24 50	Lancaster West	... ..	... ..
32 25	May Consolid	... ..	... ..
229 ..	Rand mines	232 ..	233 50
66 ..	Randfontein Estate	... ..	65 25
266 50	Robinson Gold	263 ..	264 ..
127 ..	Rose Deep	... ..	127 ..
53 ..	Simmer And Jack	53 50	53 50
109 50	Village Main Reef	... ..	108 50
337 ..	De Beers	335 ..	335 ..
116 ..	Tharsis	116 50	115 ..
186 50	Cape Copper	189 ..	185 ..

BOURSE DE LONDRES A TERME

COURS PRÉCÉD.		COURS 2e J.
85 3/8	Consolidés	85 3/16
98 ./.	Extérieure	98 ./.
92 1/4	Turc (série D)	92 1/2
18 1/2	Banque Ottomane	18 1/2
73 7/8	Rio-Tinto	73 3/4
5 7/8	Consol. Goldfields	6 ./.
5 9/32	East Rand	5 9/32
8 29/32	Rand Mines	9 5/8
23 8/.	Chartered	24 ./.
10 3/8	Robinson Gold	.. ./.
25 1/2	Change sur Paris	25 20/16
2 5/16	Escompte sur Banque	.. ./.
3 1/4	Prêts à Courts Termes	.. ./.

BOURSE DE LILLE du 21 Mai 1909

MINES	21	19	18	17
Albi	... ..	... ..	... ..	... ..
Amiche	... ..	1650 ..	1650 ..	1650 ..
Anzin	7345 ..	7348 ..	7348 ..	7300 ..
Blanzy	1720 ..	... ..	1720 ..	... ..
Bruay	960 ..	959 ..	960 ..	956 ..
— 1e 10e	97 ..	96 75	96 50	96 50
Bully-Grenay	4395 ..	4370 ..	4345 ..	4375 ..
Bully-Grenay (5e)	97 75	97 50	97 50	96 22
Campagnac	... ..	360 ..	... ..	... ..
Carvin (5e)	538 ..	... ..	530 ..	520 ..
Carvin	2650 ..	2630 ..	2575 ..	2575 ..
Clarence (Lz)	325 ..	347 ..	330 ..	329 ..
Courrières	2825 ..	2825 ..	2800 ..	2795 ..
Crespin	89 ..	90 ..	91 ..	93 ..
Douchy	1025 ..	1025 ..	1025 ..	1026 ..
Dourges (400e)	326 ..	326 ..	325 ..	325 ..
Drocourt 1800	... ..	... ..	... ..	... ..
— 3500	... ..	... ..	... ..	... ..
— 10e	519 ..	520 ..	517 ..	515 ..
Escarpelles	986 ..	986 ..	... ..	... ..
Ferfay	365 ..	363 ..	... ..	366 ..
Ferques	... ..	... ..	... ..	... ..
Flines-Raches	... ..	68 ..	69 ..	... ..
Lens	870 ..	870 ..	870 ..	869 ..
Lens (10e)	86 50	86 50	86 ..	86 25
Lievin	4200 ..	4200 ..	... ..	... ..
Lievin (300e)	141 ..	... ..	141 50	141 50
Ligny-lez-Aire	... ..	668 ..	660 ..	... ..
Marles 30 0/0	2385 ..	2390 ..	2379 ..	2380 ..
— 70 0/0	3060 ..	3060 ..	3060 ..	3060 ..
— 1e 10e	154 ..	151 ..	... ..	151 75
Meurchin	... ..	... ..	... ..	... ..
— (5e)	... ..	2749 ..	... ..	2730 ..
Ostricourt	2340 ..	2340 ..	2340 ..	2340 ..
Thivencelles	... ..	1005 ..	... ..	... ..
Vicoigne	1520 ..	1515 ..	1510 ..	... ..
— (10e)	151 25	153 75	153 ..	153 ..

S. GOFFIN Ingénieur — Entrepreneur
48, rue de l'Epeule, ROUBAIX. Téléphone : 749.
ENTREPRISE GÉNÉRALE DE TRAVAUX
MAÇONNERIE
Voûtes et Planchers en Béton armé
Dallages spéciaux non absorbants pour Caves de Brasseries

Imprimerie du Journal de Roubaix, 71, Grande-Rue
L'un des Gérants : Alfred MESSIAEN.

FEUILLETON DU « JOURNAL DE ROUBAIX » du samedi, 22 mai 1909

N° 58

Les Forbans de l'Express

ROMAN DRAMATIQUE D'ACTUALITÉ

Par CAMILLE DESCAMPS

Alors je redescendis du perchoir, repris mes propres vêtements, laissai le paquet de vêtements de Francesco, les ensanglantes, dans une mesure de l'arbre même, et je revins sans hâte, puisque je n'étais plus le même homme et que du reste la meute avait lâché pied jusqu'à mon mur que je franchis à nouveau pour...

Pour aller relever Bianca dans ses fonctions d'infirmière.

Qu'avait-elle fait pendant que, comme une biche pour son faon, j'entraînais, à mon propre péril, les chasseurs d'homme loin du refuge de Francesco?

Elle l'avait pansé avec de la charpie, de l'eau froide, lavé, frictionné.

Mais inutilement ; il n'avait point repris connaissance.

Et elle n'avait point voulu le quitter d'une minute.

Je rentrai donc en cachette.

Je m'assis au chevet du blessé, après avoir rassuré Bianca au sujet des recherches, et elle rentra dans la maison pour y faire ce qu'elle avait décidé.

Qui était d'abord d'écarter lord et lady Douglas.

Ceux-ci restaient dans leur chambre pour y lire, y écrire jusqu'à l'heure du déjeuner, à dix heures.

Bianca se fit très bien portante, très gaie, entra chez eux après avoir enlevé le peignoir à la main rouge, leur raconta que j'étais déjà sorti avec le directeur de mon journal, lequel se rendant à Cauterets avait voulu s'arrêter entre deux trains et m'avait emmené pour une longue conversation particulière.

Comme depuis longtemps lord Douglas et sa femme devaient eux-mêmes visiter une vieille amie en villégiature à Biarritz, elle les engagea à profiter de l'occasion pour faire cette course, ce qui nous permettrait, à elle et à moi, de retenir mon directeur au châlet et d'être tout à lui.

Nos excellents amis comprirent peut-être que ma femme et moi nous voulions être un peu seuls.

En tous cas ils s'empressèrent d'acquiescer aux désirs de leur enfant gâtée, malgré l'histoire des pilleurs de trains et des gendarmes que la fille de service raconta au déjeuner.

A une heure de l'après-midi, ils étaient partis pour trois jours, et nous étions, Bianca et moi, seuls maîtres de la maison, où la domestique ne devait revenir qu'à six heures pour le dîner.

Heureusement.

Car Francesco était enfin sorti de son évanouissement, mais pour s'agiter dans un délire affreux.

J'avais mille maux de le maintenir.

Bianca m'avait rejoint.

Nous le soignâmes de notre mieux et nous en savions tous deux assez pour faire le plus indispensable.

Une potion calmante abattit son agitation et le plongea dans un sommeil de plomb.

Ce fut pour moi le moment de filer au plus près, à Dax.

J'en revins dans la nuit avec un médecin militaire trouvé aux bains de cette ville et amené sous la garantie inviolable du secret professionnel.

Il vit Francesco, pratiqua l'extraction de la balle, nous rassura, le poumon n'étant point atteint, passa avec nous le journée du lendemain, nous expliqua tout ce que nous avions à faire et repartit comme il était venu, complètement inconnu, par le train de nuit.

Il fut pris pour cet ami, ce directeur de journal dont j'avais parlé.

Ni la fille de service, ni, au retour, lord et lady Douglas n'eurent aucun soupçon.

La situation néanmoins avait été terrible.

Et elle restait très tendue.

Quelles scènes!

Francesco revenu à la pleine possession de lui-même pendant la présence du médecin n'avait, avec une force de caractère inouïe, rien laisser paraître de son étonnement.

Il avait gardé bouche close, affectant une prostruction qu'il ne subissait plus, se contentant des gestes vagues d'un idiot.

Mais il s'était rattrapé.

Et prévoyant un éclat d'une extrême violence pour les débuts, j'avais voulu en recevoir seul le choc.

Il serait toujours temps que Bianca se présentât ensuite pour amener la détente.

Nous reconduisîmes tous deux le médecin, ma femme et moi, et quand nous fûmes de retour au châlet, je repris seul la veille.

Je constatai qu'il avait essayé de se lever, de sortir; mais il était retombé, impuissant.

Ses yeux me fixèrent avec une ténacité et une hostilité qui ne sentaient plus guère la maladie cependant.

Puis, quand je me fus assis dans un angle, il me demanda d'une voix sourde et avec les hésitations de quelqu'un qui n'a point encore sa tête à soi.

— Où suis-je donc ici?... Comment y suis-je venu?... Que veut-on y faire de moi?...