LA VIE SPORTIVE

Football-Association

Les Championnats du Nord

EQUIPES PREMIERES (Série A)

Voici à ce jour le classement des équipes premières :

SOCIÉTÉS	J.	G.	P.	N.	Pts
Olympique Lillois	3	3	»	»	9
Racing-Club Calais	3	3	»	»	9
Union Sportive Tourquen.	3	2	1	»	7
Racing-Club de Roubaix	3	2	1	»	7
Stade Roubaisien	3	1	2	»	5
Union Sportive Boulonnaise	3	1	2	»	5
Union Sportive Malo	3	»	3	»	3
Racing-Club d'Arras	3	»	3	»	3

BUTS MARQUÉS

SOCIÉTÉS	POUR	CONTRE
Olympique Lillois	16	4
Racing-Club Calais	11	1
Union Sportive Tourquenn.	7	4
Racing-Club de Roubaix	10	11
Stade Roubaisien	4	5
Union Sportive Boulonnaise	10	9
Union Sportive Malo	1	13
Racing-Club d'Arras	4	16

LE RACING-CLUB DE ROUBAIX BAT L'UNION SPORTIVE BOULONNAISE PAR 5 BUTS A 2

Ce match fut disputé hier sur le superbe terrain du Parc des Sports, devant un millier de spectateurs.

Le Racing Club Roubaisien a supris favorablement ses partisans en battant assez nettement son adversaire par 5 buts à 2.

L'équipe roubaisienne avait pour elle, il est vrai, l'avantage du terrain et aussi les chaleureux encouragements d'une galerie enthousiaste, mais quoique étant plus legere que le team boulonnais, elle se montra assez nettement supérieure autant par son jeu et par sa fougue.

LA PARTIE

Boulogne débute par une belle attaque et bientôt il réussit à rentrer la balle dans les filets roubaisiens.

Une échappée des racingmen se termine en « corner ». Celui-ci est transformé en but par Raymond Dubly.

Boulogne revient dans le camp roubaisien. A trente mètres du but un Boulonnais envoie la balle en « chandelle ». Champier sort de ses bois pour dégager, mais il s'avance trop et la balle tombe... juste derrière lui et roule dans le but.

Dix minutes après Joseph profite d'un « cafouillage » devant le but des maritimes pour ajouter un but à l'actif des Roubaisiens.

A la mi-temps les équipes sont à égalité (2 buts à 2).

A la reprise les jeunes avants roubaisiens attaquent sans relâche. Une mêlée devant le but boulonnais se termine encore par un « goal » rentré par Nisse.

Un quart d'heure plus tard, Roubaix compte un quatrième but marqué par Raymond Dubly sur une passe de Nivesse.

Et enfin le cinquième et dernier but est rentré par Nivesse qui recevant la balle de Joseph shoote directement dans le goal.

Arbitrage de M. Wattrelot.

L'OLYMPIQUE LILLOIS BAT LE RACING-CLUB D'ARRAS PAR 6 BUTS A 1

Le Racing Club d'Arras, nouvellement promu en première serie et qui tint tête voici huit jours au Racing Club de Roubaix, ne perdant le match que par un but marqué vers la fin de la partie, a rencontré hier l'Olympique Lillois sur le terrain de ce dernier, avenue de Dunkerque

LA PARTIE

Il manque à l'équipe lilloise quelques sérieuses unités : Eloy, Owen, Jonvel.

Aussi, dans la première mi-temps remarque-t-on chez elle de l'incertitude et une réelle faiblesse. Arras a très belle allure.

L.O.L., sur la fin de la première mi-temps, parvient enfin à marquer un but.

Mais à la reprise Lille se ressaisit, attaque souvent et vigoureusement. L'entrain est grand de part et d'autre.

Malgré la courageuse défense du Racing, l'O.L. marque cinq buts à intervalles presque réguliers. Un peu avant la fin, Arras sauve l'honneur en marquant à son tour.

A signaler la très belle défense du goal-keeper arrageois, Bournouville.

Les fonctions d'arbitre étaient remplies par M. Mesnier.

L'UNION SPORTIVE TOURQUENNOISE BAT L'UNION SPORTIVE DE MALO PAR 3 BUTS A 1

L'équipe ustienne n'a triomphé que difficilement de l'Union Sportive de Malo, qu'elle rencontrait hier sur le terrain de cette dernière.

Les maritimes ayant gagné le « toss » jouèrent la première mi-temps avec le vent et menacèrent sérieusement le but tourquennois.

Au repos le score était le suivant : U.S.T. : 2 — U.S.M.B. : 1.

Toute la seconde mi-temps la lutte entre les deux équipes fut particulièrement acharnée et c'est sur un corner contre Malo, merveilleusement shooté par Leeur et rentré d'un coup de tête par Moigneu que le troisième et dernier but fut marqué.

A signaler la rentrée dans l'équipe ustienne de F. Lambotte.

Le gardien de but Parsis était remplacé par Vanderverelt.

LE RACING CLUB DE CALAIS BAT LE STADE ROUBAISIEN PAR 2 BUTS A 0

Devant un nombreux public très chauvin, s'est disputé à Calais le match le plus important de la journée.

Les Calaisiens pratiquèrent un jeu assez décousu, jouant le ballon de volée mais ne tentant pas souvent un jeu de passes, de sorte que le match ne fut pas très agréable à suivre. Du côté roubaisien le jeu souffrit beaucoup du poids des joueurs adverses et l'équipe, toujours privée de ses deux arrières, aurait pu cependant espérer la victoire si la ligne d'avants avait eu plus de perçant.

Roubaix joua au début contre le vent et le soleil et se laissa déborder par les charges de

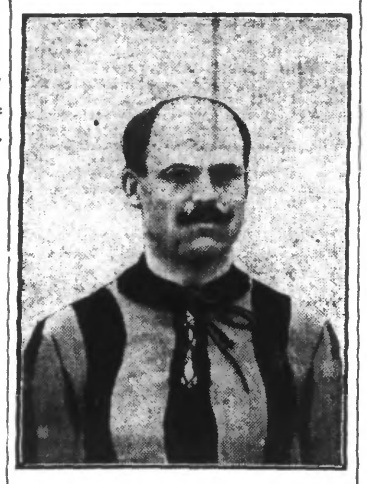

JULIEN DENIS
CAPITAINE DE L'ÉQUIPE PREMIÈRE
DU RACING-CLUB DE CALAIS

Calais. Sur un coup de tête de Denis, le stadiste Léonard marqua lui-même contre son propre camp. Puis plus rien ne fut marqué jusqu'à la mi-temps, les attaques de chaque coté étant repoussées par les deux défenses.

A la reprise Roubaix bénéficia à son tour du vent et attaqua franchement, mais les arrières maritimes dégagèrent et aidèrent heureusement leur gardien de but. Sur un coup de pied de Denis, le ballon, envoyé de très loin, frappa la barre supérieure et retomba sur la tête de l'avant-centre calaisien qui marqua de cette façon. Le gardien stadiste ne toucha pas le ballon une seule fois dans son but...

La fin fut sifflée cinq minutes après le deuxième but.

SÉRIE PROMOTION

Voici à ce jour le classement des équipes de promotion :

SOCIÉTÉS	J.	G.	P.	N.	Pts
Club Lillois	2	2	..	..	6
Sporting-Club Tourquenn.	2	1	1	..	4
Olympique Boulonnais	3	2	1	..	7
Union Sportive Pérenchies.	3	1	2	..	5
Stade Dunkerquois	3	2	1	..	7
Football-Club des Sports	3	1	2	..	5

Buts marqués

SOCIÉTÉS	POUR	CONTRE
Club Lillois	11	2
Sporting-Club Tourquenn.	9	2
Olympique Boulonnais	14	6
Union Sportive Pérenchies.	6	11
Stade Dunkerquois	2	18
Football-Club des Sports	5	8

LE SPORTING CLUB TOURQUENNOIS BAT LE STADE DUNKERQUOIS PAR 7 BUTS A 0

Match joué sur le terrain de la rue de Varsovie à Tourcoing.

Les Tourquennois, manifestement supérieurs, dominèrent toute la partie et marquèrent 4 buts dans la première mi-temps et 3 dans la seconde. Devant le jeu très vite des sportingmen, les Dunkerquois ne purent, malgré tout leur courage, réussir à sauver l'honneur. Remarqué tout particulièrement au S.C.T. : Duvillier et Desurmont ; au S.D. : les deux arrières et le demi-gauche. Arbitrage de M. A. Kaas.

LE CLUB LILLOIS BAT L'UNION SPORTIVE DE PÉRENCHIES PAR 5 BUTS A 1

Ces équipes, qui s'étaient battues à tour de rôle dans les matches éliminatoires du championnat de promotion, se sont rencontrées à nouveau hier dimanche, à Pérenchies.

Au début du match le jeu sembla égal, quoique Lille parvint à marquer 3 buts (ceux sur échappées et un sur penalty) contre un seul à Pérenchies.

Mais dans la seconde mi-temps le Club Lillois reprit nettement le dessus et Pérenchies ne put faire mieux qu'opposer à son terrible adversaire une honorable défense.

Au C.L. les meilleurs joueurs furent Bacrot et May ; à l'U.S.P. : Delneste, Leignel et Voet. Ce dernier tient admirablement sa place d'allier gauche.

On peut reprocher aux avants de l'U.S. de Pérenchies de ne pas savoir terminer leurs attaques et de manquer ainsi bon nombre d'occasion qui s'offrent à eux de rentrer la balle dans les filets.

L'OLYMPIQUE BOULONNAIS BAT LE FOOTBALL CLUB DES SPORTS DE ROUBAIX

Cette rencontre a eu lieu hier à Roubaix, sur le terrain du Parc Barbieux, devant de nombreux spectateurs.

Le match fut très disputé et de part et d'autre on fit du beau jeu. Finalement c'est la meilleure équipe, l'O.B., qui l'emporta, battant le F.C. des Sports par 3 buts à 0.

EQUIPES PREMIERES (Série B)

L'UNION SPORTIVE ROUBAISIENNE BAT LE CERCLE ATHLÉTIQUE SAINT-ELOI PAR 2 BUTS A 0.

Ce match s'est joué sur le terrain du Stade Roubaisien à cause du mauvais état du terrain de Maufait.

Au début le Cercle Athlétique Saint-Eloi bombarde le but adverse, mais sans pouvoir marquer.

Après vingt minutes de jeu, l'U.S.R. réussit à envoyer la balle dans les filets du C.A.S.E.

A la reprise, le Cercle Athlétique Saint-Eloi tente encore quelques attaques toujours bien repoussées par l'excellente défense de l'U.S.R. Dans les dernières minutes du match, les avants de l'Union Sportive font une échappée et marquent le deuxième but pour leur équipe.

Arbitre : M. André Renaux.

EQUIPES SECONDES (Séries A et de Promotion)

— *Le Racing Club de Roubaix* bat le Sporting Club Tourquennois par 5 buts à 2.

— *Le Stade Roubaisien* a battu le Football Club des Sports de Roubaix par 26 buts à 2.

— *L'Union Sportive Tourquennoise* a battu le Club Lillois, ce dernier ne s'étant pas présenté sur le terrain.

EQUIPES TROISIEMES (Série A) ET SECONDES (Série B)

— *Le Cercle Athlétique Saint-Eloi* bat le Stade Roubaisien (forfait).

— *L'Union Sportive Tourquennoise* bat l'U. Sportive Roubaisienne par 14 buts à 0. (L'arbitre officiellement désigné ne s'est pas présenté sur le terrain).

— *Le Racing Club de Roubaix* bat le Sporting Club de Douai par 7 buts à 0.

EQUIPES QUATRIEMES (Série A) ET TROISIEMES (Promotion)

— *L'Olympique Lillois* a battu le Club Lillois par 5 buts à 0.

CHAMPIONNATS MARITIMES

Série B (Equipes premières)

— *Le Sporting Club de Boulogne* a battu l'Union Amicale de Marquise par 4 buts à 3.

— *Le Sport Ouvrier Calaisien* a battu l'Union Sportive de Desvres par 8 buts à 0.

— *L'Union Sportive de Calais* a battu l'Union Athlétique de Saint-Omer par 4 buts à 2.

Equipes secondes

— *L'Union Sportive de Malo* a battu le Stade Dunkerquois par 7 buts à 0.

— *Le Racing Club de Calais* a battu l'Union Sportive de Calais par 8 buts à 0.

— *L'Union Sportive de Boulogne* a battu le Sporting Club Boulonnais par 9 buts à 1.

MATCHES AMICAUX

— *L'Union Sportive Tourquennoise* (4) a battu le Sporting Club Tourquennois (3) par 6 buts à 0. (Terrain du S.C.T.).

— *Le Racing Club de Roubaix* (4) a battu le Sporting Club Tourquennois (4) par 8 buts à 1.

— *Le Cercle Athlétique Saint-Eloi* (4) a battu le Vélo Club Croisien par 6 buts à 0.

— *L'Amicale des Pieds de Tourcoing* (1) a battu l'Amicale Cébert (1) par 9 buts à 1.

— *L'Etoile Sportive du Sacré-Cœur de Mouvaux* a battu le Club Sportif de Saint-Pierre de Croix par 3 buts à 0.

— *L'Union Sportive Bondues* bat le Football Club de Wambrechies par 13 buts à 0.

— *La Fraternelle* (1) a battu l'Amicale Delezenne (1) par 9 buts à 0.

— *L'Amicale des Arts* (1) a battu l'Amicale du Moulin par 5 buts à 1.

LES CHAMPIONNATS DE PARIS

(L.F.A.)

Paris, 3 novembre (par dépêche). — *Résultats des parties jouées pour le Championnat :* Football Etoile Club de Levallois bat Club des Sports Athlétiques, par 3 buts à 0.

— Club Athlétique de Vitry bat Union Sportive Suisse, par 5 buts à 3.

— Cercle Athlétique de Paris bat Etoile Sportive du 14e arrondissement, par 6 buts à 0.

— Club de Levallois et Olympique font match nul, comptant chacun un but.

Red Star Amical Club bat Jeunesse Athlétique de Saint-Ouen, par 7 buts à 0.

EN ANGLETERRE

LIGUE

Première division

West Brimwock Albion bat Chelsea, 2-0.
Manchester City ba. Woolwich Arsenal, 4-0.
Liverpool bat Tottenham Hotspur, 4-1.
Manchester United bat Nots County, 2-0.
Sanderland ba. Bradford City, 5-1.
Oldham Athletic bat Everton, 2-0.
Newcastle United bat Sheffield Wednesday, 1-0.
Sheffield United et Blackburn Rovers, 0-0.
Bolton Wanderers et Derby County, 1-1.
Aston Villa bat Middlsbrough, 5-1.

Deuxième division

Birmingham bat Clapton Orient, 2-0.
Stockport County bat Fulham, 1-0.
Hull City bat Leeds City, 6-2.
Leicester Forest bat Barnsley, 1-0.
Lincoln City bat Bristol City, 3-0.
Burnley bat Grimsby Town, 2-2.
Preston Nort End bat Bury, 2-0.
Glossop bat Huddersfield, 1-0.
Wolverhampton et Bradford, 0-0.

LIGUE DU SUD

West Ham bat Gillingham, 4-0.
Crystal Palace bat Stoke, 1-0.
Watford bat Southampton, 2-0.
Swindon bat Brenford, 2-0.
Brighton and Hove Albion et Norwich City, 2-2.
Exeter City et Northampton, 1-1.
Portsmouth et Queen's Park Rangers, 1-1.
Coventry City bat Reading, 3-1.
Bristol Rovers bat Millwall, 2-1.
Merthyr Town bat Plymouth Argyle 3-2.

LIGUE D'ECOSSE

Airdrieonians et Dundee, 1-1.
Celtic bat Third Lanark, 1-0.
Falkirk bat St. Mirren, 2-0.
Motherwell bat Hibernians, 5-1.
Hamilton Academicals bat Raith Rovers, 5-3.
Kilmarnock bat Queen's, 2-1.
Hearts bat Partrick Thistle, 4-0.
Rangers et Morton, 1-1.
Aberdeen bat Clyde, 1-0.

Les Championnats de l'Artois

Voici dans quel ordre ont été établis les calendriers pour les équipes des séries B et C de la région de l'Artois, dont les championnats ont commencé hier :

EQUIPES PREMIÈRES (Première séria. — B)

Club engagés : Association St-Edouard de Lens, Sporting-Club Hazebrouckois, Etoile Sportive d'Arras, Racing-Club de Lens, Stade Béthunois.

Premier tour

3 novembre. — Lens, A.S.E.L. contre S.C.H.
10 novembre. — Hazebrouck, E.S.A. contre S.C.H.
17 novembre. — Lens, S.C.H. contre R.C.L. ; Arras, S.B. contre E.S.A.
24 novembre. — Béthune, R.C.L. contre S.B. ; Lens, E.S.A. contre A.S.E.L.
8 décembre. — Arras, R.C.L. contre E.S.A. ; Hazebrouck, S.B. contre S.C.H.
15 décembre. — Béthune, S.B. contre A.S.E.L.
22 décembre. — Lens (R.C.L.), A.S.E.L. contre R.C.L.

Deuxième tour

12 janvier. — Arras, S.C.H. contre E.S.A.
19 janvier. — Hazebrouck, R.C.L. contre S.C.H. ; Béthune, E.S.A. contre S.B.
26 janvier. — Arras, A.S.E.L. contre E.S.A. ; Lens, S.B. contre R.C.L.
2 février. — Lens, E.S.A. contre R.C.L. ; S.B. contre A.S.E.L.
9 février. — Hazebrouck, A.S.E.L. contre S.C.H.
16 février. — Béthune, S.C.H. contre S.B. ; Lens (A.S.E.L.), A.S.E.L. contre R.C.L.

Série C

(Le Comité de l'Artois se réserve le droit d'y inscrire d'autres équipes d'ici le 3 novembre. Quelques clubs étant nouvellement affiliés ou en instance d'affiliation.)

17 novembre. — A Liévin, U.S. de Bruay contre U.S. de Liévin.
8 décembre. — A Bruay, U.S. de Bruay contre U.S. de Nœux.
22 décembre. — A Nœux, U.S. de Nœux contre U.S. de Liévin.
12 janvier. — A Bruay, U.S. de Liévin contre U.S. de Bruay.
26 janvier. — A Liévin, U.S. de Nœux contre U.S. de Liévin.
9 février. — A Nœux, U.S. de Bruay contre U.S. de Nœux.

Equipes secondes (Série B)

3 novembre. — A Béthune, R.C. Lens contre S. Béthunois.
24 novembre. — A Lens, S. Béthunois contre R.C. Lens.

BANDES AMÉRICAINES B. & S.
TORRILHON
11, Rue des Bouchers, LILLE

Cyclisme

AU VÉLODROME D'HIVER

BELLES VICTOIRES D'ELLEGAARD ET DE SÉRÈS

Paris, 3 novembre. — (Par dépêche). — Il faisait véritablement trop beau temps pour que la foule des grands jours vint s'enfermer

SÉRÈS

sous le vitrage du Vélodrome d'Hiver et il n'y eut, en somme, que demi chambrée pour assister aux demi-finales et finale du Grand Prix d'Ouverture, ainsi qu'à la suite d'un programme composé de la meilleure façon, le public eut tort de s'abstenir, car la partie sportive de cette journée fut des plus brillantes, les deux grands vainqueurs de la journée, Ellegaard et Sérès, laissèrent derrière eux des champions de premier ordre et se montrèrent véritablement les meilleurs parmi les meilleurs. Signalons en dehors des deux grands champions, que nous venons de nommer, l'Américain Goullet, qui ne fut battu que de peu par Ellegaard, dans le Grand Prix d'Ouverture. Résultats techniques :

Grand Prix d'Ouverture (1.000 mètres, scratch) : Première demi-finale : 1er, Ellegaard, en 1'17" 1/5 ; 2e Pollet, à une longueur ; 3e, Cavanagh. — Deuxième demi-finale : 1er, Goullet, 3'01" 4/5 ; 2e, Pouchois, à une roue ; 3e, Schilling. — Troisième demi-finale : 1er, Dupré, en 1'35" 3/5 ; 2e, Comes, à une longueur ; 3e, Iver Lawson. — Finale : 1er, Ellegaard, en 2'10" 1/5 ; 2e, Goullet, à une roue ; 3e, Dupré, à une longueur.

Handicap (1.500 mètres, séries en ligne) : Série des 105 mètres : 1er, Danjou, 4'21" 4/5 ; 2e, Colombatto ; 3e, Kaag. — Série des 120 mètres : 1er, Delrieu, en 1'19" 2/5 ; 2e, Fuentes ; 3e, Robuschi. — Série des 90 mètres : 1er, Schneider, en 1'24" 4/5 ; 2e, Léonard ; 3e, Tribouillard. — Série des 75 mètres : 1er, Olivari, en 1'22" 2/5 ; 3e, G. Léonard ; 3e, Carapezzi. — Série des 60 mètres : 1er, Quessard, en 1'32" 2/5 ; 2e, Costet ; 3e, Firm. — Série des 45 mètres : 1er, Piani, en 1'25" 2/5 ; 2e, Werth ; 3e, Sharag. — Série des 30 mètres : 1er, Meurger, en 1'33" 2/5 ; 2e, Heller ; 3e, Stefani. — Série des 15 mètres : 1er, Didier, en 1'33" 2/5 ; 2e, Hoffman ; 3e, Hodspath. — Finale : 1er, Delrieu, en 1'08" 1/5 ; 2e, Danjou ; 3e, Olivari.

Course de primes (5.000 mètres, scratch) : Les primes sont gagnées par E. Léonard (1), Fuentes (1), G. Léonard (3), Seigneur (6). — Finale : 1er, Seigneur, en 6'26" 1/5 ; 2e, Heller ; 3e, Perrault.

Course de Consolation (réservée aux battus du Grand-Prix) : Finale (1.000 mètres) : 1er, Pouchois, en 1'29" 3/5 ; 2e, Comès ; 3e, Schilling.

Course d'une heure derrière motocyclettes : 1er, Sérès, 73 kil. 665 ; 2e, Parent, 66 kil. 845 ; 3e, Janke, 64 kil. 845 ; 4e, Guignard, 64 kil. 345. Belle victoire de Sérès qui domine ses concurrents de bout en bout.

Dimanche prochain, grand match de demi fond en deux manches et une belle s'il y a lieu : Lavalade contre Sérès ; — Grandes courses internationales de vitesse, premier match-poursuite pour le brassard : Egg contre Schneider.

A MILAN

Milan, 3 novembre. — (Par dépêche) — A Milan, au Vélodrome du Trotter : Grand Prix d'Automne, en trois manches : Finale : 1er, Rutt, en 1'38" 2/5 ; 2e, Verri ; 3e, Messori.

Course scratch de 20 kilomètres : 1er, Brambilla ; 2e, Alberger.

Prix du Vélodrome : 1er, Rutt, en 33" 2/5 ; 2e, Verri.

A HAUMONT

Haumont, 3 novembre. — (Par dépêche.) — Course à l'Américaine : 1er, Marcelli-Dhulst ; 2e, Thys-Lambot ; 3e, Levienois-Mandelaire ; 4e, Lamon-Faber.

Course poursuite : 1er, Faber ; 2e, Thys.

SPORTSMEN buvez le SINALCO 26526

Boxe

Billy Papke reste Champion du Monde des poids moyens

Georges Carpentier ayant refusé le titre

Le Conseil de la Fédération Française de Boxe et de Lutte a pris connaissance au sujet du match Billy Papke, du procès-verbal officiel du 23 octobre 1912 établi par M. Bourdoriat, délégué officiel, par lequel le défiant, Georges Carpentier a accusé le poids de 72 kil. 240, et le tenant, Billy Papke, a accusé le poids de 72 kil. 700. Billy Papke dépassait donc de 150 grammes la limite officielle et extrême de la catégorie des poids moyens qui est fixée à 72 kil. 570. Ce pesage ayant eu lieu à 2 heures de l'après-midi, M. Albert Bourdariat, délégué de la Fédération, s'est mis à la disposition de Billy Papke pour le peser jusqu'à 6 heures du soir, mais celui-ci a refusé. En conséquence, le pesage ci-dessus est considéré comme régulier.

Après discussion, le Conseil de la Fédération décide que :

« Georges Carpentier est proclamé champion du monde des poids moyens, conformément à l'article premier des règlements des championnats professionnels de la Fédération Française de Boxe et de Lutte. »

M. Frantz-Reichel, secrétaire général de la Fédération, fait alors connaître qu'il a reçu la déclaration officielle de Georges Carpentier que, s'il était déclaré champion du monde poids moyens, par la Fédération, il abandonnerait le titre, ne pouvant plus faire le poids. A la suite de cette déclaration, le Conseil, conformément à l'article 18 des règlements :

« Considérant que, dans l'état actuel de l'organisation sportive, il n'y a pas moyen de faire prononcer par une réunion internationale l'attribution des titres de champion du monde, déclare l'abandon du titre pour Carpentier, replace les choses dans l'état primitif et, conformément à l'article 18 ci-dessus cité, déclare rétablir Billy Papke dans le titre de champion du monde des poids-moyens. »

UNE ETRANGE NOUVELLE

Georges Carpentier ne peut actuellement combattre

Sous la signature de M. C.-W. Herrinz, notre confrère « L'Aéro » a publié hier l'information suivante :

« Le hasard fait parfois de drôles de choses. Hier soir, j'ai appris d'une façon fort bizarre et d'une personne très autorisée, mais qui désire actuellement garder l'anonymat, que Georges Carpentier était actuellement dans l'impossibilité de combattre. L'extraordinaire champion français a, en effet, les deux poignets très abîmés, ce qui a nécessité mardi matin, une visite à l'hôpital Beaujon. Le docteur Desterne, qui a pratiqué la radiographie, a constaté qu'il y avait fracture des deux poignets, fracture datant de deux mois et fort mal soudée. L'éminent praticien ne peut comprendre comment Carpentier a pu boxer dans ces conditions et déclare que le sympathique Georges devrait se reposer pendant au moins dix semaines pour que les fractures soient complètement et convenablement ressoudées. Le docteur Desterne a fait d'autres intéressantes constatations, parmi lesquelles celle que Carpentier est en pleine croissance et qu'il grandira encore certainement de deux centimètres environ.

« Voilà qui est bien, mais ce qui est incompréhensible, c'est le silence gardé par Carpentier et Descamps sur ces faits. Quel intérêt ont-ils à cacher la véritable situation dans laquelle se trouve le champion d'Europe ? »

A L'ACADEMIE DES SPORTS DE ROUBAIX. — Voici les résultats de la réunion de boxe que vient de donner à Roubaix l'Académie des Sports :

1er Combat : Beulque (53 kil.), de Tourcoing, contre Montens (52 kil.), de Roubaix : Beulque mène le combat et force Montens, qui se défend bien, à abandonner.

2e Combat : Gilles (57 kil.), de Tourcoing, contre Destombes (57 kil.), de Roubaix : combat vivement mené par les deux hommes ; Detombes prend un léger avantage et Gilles, à bout de souffle, abandonne la bataille.

3e Combat : Alliant (60 kil.), de Tourcoing, contre Loucheur (60 kil.), de Roubaix : ces deux boxeurs font un beau combat et dominent tour à tour. L'arbitre déclare très justement match nul.

4e Combat : Flipo (65 kil.), de Tourcoing, contre Vandoolaeghe (64 kil.), de Roubaix : Vandoolaeghe, manifestement supérieur, force son adversaire à abandonner.

5e Combat : Blanblomme (70 kil.), de Tourcoing, contre Soyez (71 kil.), de Roubaix : les deux combattants sont des rudes cogneurs ; ils frappent et encaissent avec une force incroyable. Après qu'ils eussent subi l'un et l'autre la défaillance, l'arbitre arrêta le combat et déclara Blanblomme vainqueur. Le public acclama vainqueur et vaincu.

6e Combat : Boëtt (66 kil.), d'Arras, contre Hémerick (64 kil.), de Roubaix : beau combat, où Hémerick, très en forme, knock-oute au 6e round son courageux adversaire, après l'avoir projeté plusieurs fois à terre.

7e Combat : Vergote (60 kil.), de Lille, contre Pollet (62 kil.), de Roubaix : superbe combat plein de science. Les deux pugilistes sont très vite et font assister à une belle démonstration de boxe. A la fin du combat, Vergote prend un léger avantage et gagne de justesse aux points.

8e Combat : Max Adolphe (60 kil.), de Lille contre Vandercruysen (60 kil.), de Roubaix : les deux combattants pratiquent un jeu superbe. Leurs coups sont portés avec force et précision ; les six rounds de cette bataille acharnée sont magistralement menés par l'un et l'autre et le combat se termine par un match nul.

Lawn-Tennis

Mlle BROQUEDIS ET GOBERT SONT CHAMPIONS DE PARIS

Paris, 3 novembre. — (Par dépêche.) — Disputés sur les courts couverts du Tennis-Club de Paris, ces championnats se sont terminés dans le simple, par la victoire de Gobert battant Laurents, par 6-3, 6-3, 6-3. Dans le simple dames, Mlle Broquedis bat Mlle Masson. Mlle Masson et M. Gobert battent Mme Blatgé et M. Miccard, par 9-6, 6-3 ; et Mlle Broquedis-M. Laurentz battent Mlle Masson-M. Gobert, par 6-2, 5-0, dans le double mixte.

Athletisme

LE PRIX GONDRAND

Victoire du Racing-Club de France

Paris, 3 novembre. — (Par dépêche). — Il est d'abord regrettable qu'une vieille épreuve classique comme le Gondrand ne réunisse que trois engagements. Encore, si les trois équipes avaient pris le départ, peut-être l'épreuve eut-elle été intéressante ! Mais, hélas, il y eut d'autres déceptions ! Après le forfait du Beauvoisine F.C., vainqueur l'an dernier, Keyser ne partit pas ! Le départ était donc donné ce matin, à 10 h. 45, à la Croix Catelan, aux équipes représentatives du Racing-Club de France et du C.S. Crédit Lyonnais.

Ce fut seulement après 53 minutes de course que Liévin, qui venait de relayer Carrez, doubla le banquier Andrieu. L'allure s'accentua chez les « bleu et blanc » qui couvrirent dans l'heure 20 k. 068 mètres (équipe Carrez, Renard, Liévin), s'adjugeant ainsi le challenge.

Le Crédit Lyonnais (Andrieu, Lebouchard, Roy), ne firent que 19 k. 050 mètres.

Signalons qu'à la demi-heure le Racing était déjà en tête avec 9 k. 355 mètres, précédent le Crédit Lyonnais de 600 mètres.

Avant cette épreuve, un 100 mètres handicap interclubs avait donné les résultats suivants : 1. Jourde (RCF), (6), en 10" 9/10 ; 2. Tissier (RCF.), (4), ; 3. Tenon (RCF.), (3).

Water-polo

BELGIQUE BAT FRANCE PAR DIX BUTS A DEUX

Samedi soir s'est disputé à Bruxelles, au cours d'une fête internationale de natation organisée par le Brussels Swimming Club, un grand match international de water-polo qui mettait en présence les équipes représentatives de France et de Belgique.

L'arbitre M. N. Smets, de la « Nage » de Saint-Gilles, qui a dirigé la partie avec beaucoup d'impartialité, fait aligner les équipes suivantes :

France : Thorailler, Drigny, Bangerter, Vanlaere, Vasseur, Boulque et Mercher.

Belgique : Durant, Nys, Boin, Courbet, Maas, Grégoire et Meyboom.

Les Belges s'emparent immédiatement de la balle et réussissent un premier goal à l'intervention de Grégoire, sur une passe de Courbet. Maas en réussit un second sur une passe de Nys à Grégoire. Un troisième goal est fait peu après par Maas, sur une passe de Grégoire.

Meyboom réussit un quatrième goal, sur une passse de Courbet. A la suite d'un cafouillage devant le goal belge, Merchez réussit le premier goal pour les Français. Courbet après un beau dribling ajoute un cinquième goal pour les Belges, suivi d'un sixième par Meyboom.

A la reprise Grégoire, Meyboom et Courbet marquent chacun un goal, tandis que Courbet peu après en réussit un nouveau, le dixième. La partie se termine par un très beau dribling de Vasseur, qui parvient à envoyer la balle dans les filets Belges. La fin est sifflée et le public applaudit les vainqueurs et les vaincus.

L'équipe française a manqué de décision devant le goal. Ses combinaisons firent défaut. Elle fut absolument inférieure en vitesse sur le team belge.

Football-Rugby

TARBES BAT PARIS

Paris 3 novembre (par dépêche). — Dix mille personnes ont assisté à cette rencontre, qui eu lieu à Paris, au Parc des Princes et se termina par une éclatante victoire du Stadoceste Tarbois, battant le Stade Français par 13 points à 0.

Hippisme

LES COURSES A AUTEUIL du dimanche, 3 novembre 1912

Paris, 3 novembre. — (Par dépêche.) — Voici les résultats des courses qui ont eu lieu dimanche, à Auteuil :

Prix Montfort : 1er, Scarpia (A. Benson), pes. 498.00, pl. 93.50, pel. 253.00, pl. 55.50 ; 2e, Corn Cob, pes. 22.00, pel. 10.00 ; 3e, Champ Fleuri II, pes. 65.50, pel. 31.00. — Non placés : Gil d'Or, Brin d'Art II, Gibichung, Chloral, Burgos, Guinguette III, Brillantin, Drinker, Sunday, Ganelet.

Prix Jacinthe : 1er, Le Spadassin (G. Mitchell), pes. 20.00, pl. 14.50, pel. 10.50, pl. 7.50 ; 2e, Lady Fish, pes. 24.50, pel. 15.50 ; 3e, Anvil. — Non placés : Riposaia, Condom, Sélinonte, Toscane II.

Prix Aston Bleunt : 1er, Ovide II (J.-B. Moreau), pes. 58.00, pl. 24.00, pel. 32.50, pl. 12.50 ; 2e, Ismeth, pes. 28.00, pel. 14.50 ; 3e, Berry, pes. 79.50, pel. 32.50. — Non placés : Roghul, Trianon III, Rubinat II, Maurienne, Saint-Ferréol, Aloès III, Héroïque, Kildare II, Mary The Second, Saint-Potin, Arson, Milane.

Prix Firino : 1er, Magicienne (Blaise), pes. 50.50, pel. 23.00 ; 2e, Ratafia II, pes. 43.00, pel. 19.50 ; 3e, Ange Blond. — Non placés : Bichat, Or du Rhin III, Ampelopsis, Vingt Hanaps.

Prix du Vésinet : 1er, Bêtisaire II (Dujardin), pes. 241.50, pl. 66.00, pel. 159.50, pl. 58.00 ; 2e, Passau, pes. 42.50, pel. 25.00 ; 3e, Faramiole V. — Non placés : Fontenol, Grand-Duc III, Thisbée, Gobe-Mouche.

Prix de l'Espérance : 1er, Relique (Parfrement), pes. 24.00, pl. 15.00, pel. 11.00, pl. 7.50 ; 2e, Marteau II, pes. 33.50, pel. 15.50 ; 3e, Monoplan. — Non placés : Cancan II, Mastrissa, Espoir du Gers.

LES COURSES A BOITSFORT du dimanche, 3 novembre 1912

Voici les résultats des courses qui ont eu lieu à Boitsfort :

Prix du Fort Jaco : 1er, Faim (A M. St. Van Langhendonck) ; 2e, Caton ; 3e, Dréhance. — Non places : Christine, Le Saugrenu. — Pari mutuel : Pesage, 14.40, 7.00 et 6.40 ; pelouse, 24.10, 8.00 et 7.30.

Prix de l'Espinette : 1er, Cockington (à M. du Roy de Blicquy) ; 2e, Lorenzo ; 3e, Sengraft. — Non placés : Labu, Rœulx, Kaama, Do You See, Donadieu, Gay Norman. — Pari mutuel : Pesage, 88.30, 19.70, 9.20 et 10.60 ; pelouse, 92.70, 16.60, 8.70 et 9.60.

Prix de Solbosch : 1er, Veneur (au vicomte de Buisseret) ; 2e, Arcane ; 3e, Evaporée. — Non placés : Minouche, Tyrone, Feurifoy, Anjou. — Pari mutuel : Pesage, 10.80, 8.00 et 11.70 ; pelouse, 11.90, 7.70 et 13.70.

Prix des Mésanges : 1er, Montereau II (à M. Smith) et The Pardoner (à M. W. van Waverveen) ; 3e, Kaffer. — Non placés : Floor, Light Beart, Bensdorf, Patti, Stoep, Black Sea, Hertré, Lady Edith, Certus. — Pari mutuel : Pesage, Montereau 11, 8.70, 8.40 et 18.90 ; The Pardoner, 13.80 et 6.00 ;

Feuilleton du JOURNAL DE ROUBAIX
du lundi, 4 novembre 1912

N° 19.

La Neige sur les Pas

PAR HENRY BORREAUX

Et ce témoignage, que rendait un homme aussi dur à lui-même, imposait son autorité.

— Elle, qui pouvait bouger, reprit-il, fit en se traînant le tour de leur prison, et constata qu'ils ne pouvaient pas en sortir. Ils n'avaient plus à compter que sur un secours bien improbable ou bien lent. Ils n'avaient qu'un morceau de pain et un peu de cognac dans une gourde qui avait résisté au choc. Il était le plus atteint, elle les lui offrit. Il exigea le partage, mais le pain, il ne put pas l'avaler. La première nuit ne fut pas très froide, et le soleil du matin parvint à les réchauffer. Ils espéraient encore... Elle avait jeté divers objets à l'abîme, pensant, que la pente les entraînerait jusqu'en bas, et qu'ils serviraient de signal. Par intervalles elle appelait. Et le soir tomba une seconde fois. Il perdait ses forces et malgré son énergie il se lamentait. Cette seconde nuit fut pleine d'horreur. Ils crurent qu'elle ne finirait jamais, et le jour ne changea rien à leur supplice. A partir de ce moment-là elle confond un peu les heures et les souvenirs. Le temps changea et se mit à la neige ; ils durent craind