La Médaille de la Famille française

Médaille de bronze (suite). — Auguste Delaunay, née Florine Mesarel, à Tourcoing, 6 enfants. — Florimond Delahaye, née Philomène Philippe, à Linselles, 7 enfants. — Emile Delberghe, née Zulma Riponton, à Tourcoing, 6 enfants. — Jean-Baptiste Delebarre (veuve), née Maria Delobel, à Linselles, 6 enfants. — Charles Delmotte née Marthe Bâhague, à Linselles, 7 enfants. — Eugène Deprost, née Julie Poncheaux, à Tourcoing, 6 enfants. — Jean Derou, née Marie Desquesnoy, à Linselles, 5 enfants. — Louis Derveaux, née Hélène Marécaux, à Tourcoing, 7 enfants. — Victor Desbonnets, née Marie Despinoy, à Tourcoing, 6 enfants. — Albert Deschamps, née Rosalie Frémaux, à Tourcoing, 5 enfants. — Charles Desférat, née Marie-Madeleine Duquesney, à Tourcoing, 7 enfants; Désiré Desmarécaux, née Clémence Bâhague, à Linselles, 7 enfants. — Marcelin Desmarécaux, née Louise Depoorter, à Linselles, 5 enfants. — Arthur Desmet, née Philomène Vandierdonck, à Tourcoing, 5 enfants.— Anselme Desreumaux (veuve) née Justine Delepaut, à Tourcoing, 6 enfants. — Jean-Baptiste Desreumaux, née Marie Pollet, à Tourcoing, 5 enfants. — Louis Desreumaux (veuve), née Amélie Leclercq, à Tourcoing, 6 enfants. — Alphonse Desrumaux, née Germaine Blondeau, à Bondues, 5 enfants. — Louis Desrumaux, née Marie-Valentine Blondeau, à Bondues, 6 enfants. — Julien Destaeke, née Clémence Derock, à Tourcoing, 6 enfants. — Henri Destailleurs, née Hélène Delobel, à Linselles, 7 enfants. — Ernest Destombes, née Emile Roger, à Tourcoing, 6 enfants. — Charles Druon, née Sophie Mortier, à Tourcoing, 7 enfants. — Albert Ducoulombier, née Berthe Cornard, à Linselles, 5 enfants. — Georges Dujardin, née Marie Dupont, à Tourcoing, 5 enfants. — Xavier Dumez, née Philomène Derock, à Tourcoing, 6 enfants. — Anthime Dupont, née Flora Lallemand, à Tourcoing, 7 enfants. — Henri Dupres, née Marguerite Dalle, à Tourcoing, 6 enfants. — Edonard Dupres, née Marguerite Dubrulle, à Tourcoing, 6 enfants. — Auguste Edrienne, née Appoline Béghin, à Tourcoing, 6 enf. Joseph Ernoult, née Florine Delemasure, à Tourcoing, 7 enfants. — Henri Farvacque, née Esther Delberghe, à Tourcoing, 6 enfants. — François Ferrant, née Laure Gleton, à Tourcoing, 7 enfants. — Edmond Florin, née Blanche Montagne, à Tourcoing, 5 enfants. — Henri Fourmentin, née Marie Faraut, à Tourcoing, 6 enfants. — Henri Gadeyne, née Marguerite Deporetère, à Linselles, 5 enfants; Florent Gengembre, née Philomène Delencourtie, à Linselles, 7 enfants. — Albert Guiot, née Marie-Louise Vanpasteghem, à Tourcoing, 6 enfants. — Désiré Hazebroucq, née Laure Masquelain, à Tourcoing, 5 enfants. — Paul Héquette, née Louise Duquesne, à Linselles, 5 enfants. — Hippolyte Honoré, née Clémence Turcq, à Tourcoing, 7 enfants. — Charles Hus, née Célina Dutrieux, à Tourcoing, 7 enfants. — Jules Hus, née Rosine Leclercq, à Tourcoing, 5 enfants. — Paul Jongles, née Marie Eloy, à Tourcoing, 7 enfants. — Etienne Lamblin, née Marie D'Halluin, à Linselles, 6 enfants. — Paul Leblanc, née Marie Leclercq, à Tourcoing, 7 enfants. — Jean Leclercq, née Marguerite Dewailly, à Tourcoing, 5 enfants. — Maurice Ledue, née Jeanne Bétremieux, à Tourcoing, 6 enfants. — Alphonse Lefebvre, née Nathalie Desrumaux, à Bondues, 6 enfants. — Jules Lefebvre, née Léonie Dhalluin, à Linselles, 6 enfants. — Jules Lefebvre, née Hermance Noël, à Tourcoing, 5 enfants. Henri Charlet, née Marie Bouchart, à Tourcoing, 6 enfants; — Etienne Chulin, née Angélique Fremau, à Tourcoing, 7 enfants; — Veuve Emile Clarisse, née Virginie Leclercq, à Tourcoing, 6 enfants; — Charles Coone, née Marie Vandamme, à Tourcoing, 7 enfants; — Henri Courtois, née Marie-Louise Duhoussier, à Tourcoing, 7 enfants; — Emile Couvreur, née Hélène Quartier, à Tourcoing, 6 enfants; — Jean-Baptiste Dalle, née Germaine Dhalluin, à Linselles, 7 enfants; — Félix Dassonville, née Marguerite Lahousse, à Tourcoing, 6 enfants; — Emile Declercq, née Hermance Lecomte, à Tourcoing, 5 enfants; Veuve Emile Decottignies, née Joséphine Flipo, à Tourcoing, 7 enfants; Attale Défossez, née Marie Leclercq, à Tourcoing, 6 enfants; — Henri Dehaene, née Edith Blondeau, à Bondues, 6 enfants; — Edouard Dehane, née Zoé Croise, à Linselles, 5 enfants; — Henri Dehaene, née Eusébie Dourlens, à Linselles, 7 enfants; — Louis Dehaene, née Coralie Duquette, à Linselles, 5 enfants; Henri Delannoy, née Julie Deshuquoy, à Tourcoing, 5 enfants.

(A suivre.)

Concerts et Spectacles

ROUBAIX. — « Carmen », avec le concours de Mlle Hélène Duvernay et de M. Tavello, de l'Opéra-Comique de Paris. — La Direction de l'Hippodrome-Théâtre annonce pour samedi prochain 8 janvier, et dimanche 9 janvier (matinée et soirée), trois représentations sensationnelle de « Carmen », opéra-comique en 4 actes de Bizet, avec le concours assuré de Mlle Hélène Duvernay (Carmen), et de M. Tavello (don José), tous deux de l'Opéra-Comique de Paris.

Le rôle de Micaëla sera tenu par Mlle Beyle, l'excellente chanteuse, la charmante artiste du Trianon Lyrique, dont on se rappelle le succès dans Mireille.

Enfin, M. Léger-Delhaye, notre baryton, si justement apprécié de tous les amateurs, saura donner au rôle d'Escamillo toute sa valeur scénique et musicale.

La location est ouverte en permanence au 16 de la rue de la Gare.

A PROPOS DE CINEMA

Les nombreuses personnes qui ont assisté dimanche après-midi, au Cinéma du Bon Théâtre, rue du Vieil-Abreuvoir, n'ont certes pas regretté leur déplacement. Jamais spectacle aussi bien composé n'a été donné au public. Les jolis films, « La vie de Moïse (artistique et biblique); « La lampe de grand'mère », patriotique), et « Anatole boxeur) (comique), prouvent qu'on peut très bien intéresser les spectateurs avec des représentations sains, tout autant qu'avec des scènes immorales ou des films de brigandage. Les applaudissements spontanés du public ont prouvé à la Directeur du Cinéma toute la sympathie qu'elle éprouve pour l'œuvre de réaction morale qu'elle entreprend et nous souhaitons de tout cœur que le succès vienne récompenser les efforts des organisateurs. A la demande générale, le même spectacle sera donné jeudi, à 15 heures, et nous ne pouvons qu'engager nos grandes familles roubaisiennes à y assister en grand nombre. On peut retenir ses places dès maintenant.

TOURCOING. — Théâtre Municipal. — Jeudi 6 janvier, à 20 h., 6e représentation du grand succès « Flup », opérette en 3 actes, musique de Sculo, avec le concours de M. Carlos Avril, de l'Apollo, dans le rôle de Flup.

CHOCOLAT DEVINCK

COMMUNICATIONS

ROUBAIX. — Cercle Symphonique Roubaisien. — Aujourd'hui, mardi, à 20 h., Café Ehrenould, répétition générale.

— **Fédération des Brassards rouges et des Ardennes de Roubaix et de Tourcoing.** — La dernière distribution des vêtements et des chaussures se terminera dimanche prochain, pour les fédérés belges. Les numéros 1.501 à 2.000 se présenteront la semaine (sauf le midi), chez le secrétire, M. Duponchelle, 133, rue de Fontenoy, où se trouve le siège, et qui remettra à chaque intéressés un bon donnant droit à un paquet. Les fédérés désignés ci-dessus pour cette distribution, sont priés de se faire connaître en cas où ils ne se seraient pas fait inscrire en mai dernier, à seul fin de pouvoir faire notre contrôle.

— **L'Union Musicale du Cul-de-Four.** — Mercredi 5, répétition générale, à 19 h. 30. Présentation du nouveau président d'honneur.

PETITE CORRESPONDANCE

Mado, dit Rouchon. — Nous l'ignorons. Voyez un agent d'une compagnie d'assurance. — **François Ier.** — 1. Il n'y a pas de prorogation d'office pour ces contrats; 2. Oui. — **J.D.** — Il faut demander l'Assistance judiciaire. Pour cela, écrire au Procureur de la République en joignant certificat de non-imposition et certificat d'indigence. — **Mlle Poloette.** — 6 fr. 50 centimes. — **A.S.B.** — Voyez le consul belge à la Mairie de Tourcoing. — **D.Y.E.** — En principe, pour toucher ces secours, il faut être dénué de ressources. L'enquête administrative n'a pas dû être défavorable, puisque l'administration a accordé. Mais on peut toujours réclamer la radiation, s'il y a abus.

Malade 9730. — Vous pouvez invoquer la récente loi sur les loyers et demander au juge des référés une prorogation de 6 mois. — **P.Q.R. 94.** — Vous devez faire connaître à votre créancier, les paiements échelonnés sur 5 ans que vous compter pouvoir faire. — **P.M.S. 11.17.** — 1. Vous en disposerez à l'expiration de la prorogation; 2. Ecrivez à l'Automobile-Club. — **Homme gêné.** — 1. Non; 2. Oui, il faut les déclarer. — **Un assidu 9.S.7.** — Impositions locales. Il faut payer. — **B.T.** — Oui. — **L.F.** — Il n'y a plus de livret de travail obligatoire. — **A.H. 409-165.** — Oui, suivez à la rubrique « Communications » les convocations qui paraissent. — **Propriétaire ennuyé 1921.** — 1. Non; 2. Vous pouvez donner congé dès maintenant pour cette date; 3. Non. — **Vieillard décoté R. 40.** — Vous avez accepté librement les conditions qui vous ont été faites. Comment voulez-vous les renier. Mais vous n'aurez jamais dû accepter de payer les dettes des prédécesseurs. — **Lecteur assidu 3512.** — Il ne nous appartient pas de classer ces personnalités par ordre de mérite. Voyez votre médecin habituel qui vous enverra un spécialiste qui convient. — **V.V.P.** — Pour les impositions locales, il faut payer. — **Titine 248 Tg.** — Vous confondez Petite Correspondance et Petites Annonces. — **A.E.G.** — Pour cette créance litigieuses de 40.000 fr., voyez un avocat. — **Jules et Mimi.** — 1. Il ne peut résilier son engagement; 2. Dans ces conditions exposées, cette allocation vous sera vraisemblablement refusée. — **Veuve ennuyée 111.** — La vente était nulle. — **Joje et Marthe.** — Chapeau rond.

HERNIES Ex. Religieux certifie leur guérison complète et absolue par le Traitement du Révérend de M. SCHLAFLI, 75, Bd de la Villette, PARIS (10e), le seul fortifiant des muscles affaiblis de l'anneau herniaire et le seul parvenant à supprimer les bandages. Consultat. gratuit, par correspondance ou à Paris, 10 à 12 h., et de 2 à 5 h., sauf dimanches et fêtes. Métro : Combat. 1046

NORD

Les détournements au Service des Régions libérées, à Seclin

L'Halluinois Hus à l'instruction

M. Gobert, juge d'instruction à Lille, chargé d'instruire l'affaire de vols importants de rails et matériel, au préjudice de la Reconstitution à Seclin, dans laquelle est inculpé le sieur Hus, employé de commerce à Halluin, actuellement détenu, a entendu ce matin deux témoins : M. Bourkeois, chef de l'Office de la Reconstitution, et M. Thouvenon, ingénieur du Service des voies de 0.60.

L'interrogatoire a porté sur un carnet à souches de livraison de matériel qui a été saisi et qui aurait servi à Hus pour sortir les matériaux détournés.

M. Lorient, ingénieur technique, qui devait détenir ce carnet, affirme qu'il a été fait abus de sa signature. Hus prétend avoir reçu ces bons d'un tiers dont il n'a point donné le nom et s'en être servi pour acheter des rails qu'il revendait avec un bénéfice de 20 0/0.

Nous avons annoncé que deux wagons étaient consignés dans une gare voisine d'Ostende et que le Parquet de Lille avait adressé à ce sujet une commission rogatoire au Procureur du Roi.

Il apparaît maintenant que cinq autres wagons contenant chacun de 7.000 à 12.000 kilos de rails se trouvent en divers points de France et Belgique et que le magistrat instructeur attend le résultat des enquêtes auxquelles il a fait procéder.

L'instruction se poursuit.

LE TARIF DES ANNONCES JUDICIAIRES

Le Préfet du Nord vient de fixer, par décret le prix des annonces judiciaires et légales dans le département du Nord.

Article 1er. — Tous les journaux publiés en langue française dans le département du Nord sont admis à recevoir les annonces judiciaires et légales dans les conditions déterminées par le décret du 28 décembre 1870.

Art. 2. — Le tarif du prix d'insertion est fixé, pour l'année 1921, à 1 fr. par ligne de 34 lettres, caractère gaillarde, l'N pris pour type de justification.

Le coût d'un exemplaire légalisé est réglé, non compris le droit d'enregistrement, à 0.50.

Art. 3. — Les insertions en matière d'assistance judiciaire et en matière de ventes judiciaires d'immeubles dont la mise à prix est inférieure à 2.000 fr. (loi du 23 octobre 1884) sont *taxées à la moitié du tarif ci-dessus indiqué.*

En vertu des dispositions de l'article II de la loi du 17 mars 1917, le tarif des insertions relatives aux successions est réduit à la moitié de celui fixé pour les autres ventes judiciaires.

LA REMISE DE LA CROIX DE L'ORDRE DE LEOPOLD A M. L'ABBÉ LEMIRE. —

Le Gouvernement belge a récemment décerné la croix de chevalier de l'Ordre de Léopold à M. l'abbé Lemire, député du Nord, maire d'Hazebrouck. L'insigne de cette distinction a été remis officiellement, samedi, au nouveau décoré par M. Daniel Tack, consul de Belgique.

UNE RIXE SANGLANTE A DON-SAINGHIN. — Un Arabe, Kerouache Belgaum, a été *roué de coups par trois Français.* La gendarmerie a arrêté les agresseurs.

Demandez partout RHUM PHÉBUS.
TRIPLE SEC LACOSTE.
FINE LACOSTE.
AMER LACOSTE.
COGNAC LACOSTE.
LIQUEURS LACOSTE.
Lacoste à Surgères, près Cognac. — Agent : Ch. Renard, Tourcoing (Blanc-Seau). 65731

SOMME

REDACTEURS DE PREFECTURE. — Un concours pour six emplois de rédacteur dans les bureaux de la Préfecture et des Sous-Préfectures de la Somme, et pour un emploi de rédacteur aux Archistes départementales aura lieu, dans une des salles de la Préfecture, le jeudi 24 février 1921, à 9 heures du matin.

LA VIE SPORTIVE

FOOTBALL-ASSOCIATION

LES RESULTATS DU DIMANCHE

Paris. — F.C. Genève bat C.A.S.G. (2 à 1). — Maestricht V.V. et Red Star (1 à 1). — U.S.A. Clichy bat F.E.C. Levallois (4 à 0). — R.C. de France bat Gallia-Club (2 à 1).

Rouen. — A.F. Garenne-Colombes bazt F.C. Rouen (3 à 2).

Bordeaux. — Olympique de Paris bat U.G.A. Médoc (3 à 1).

Boulogne. — U.S. Boulonnais bat C.S. Genève (1 à 0).

Dunkerque. — U.S. Dunkerque-Malo et F.C.S. Roubaix (2 à 2).

DEMANDES DE MATCHES. — C.A. Roubaisien (Turgot, équipes juniors et Minimes : M. Vercruysse, 77, rue Turgot, Roubaix.

A.C. Pierre-de-Roubaix, équipe 2, pour le 9 janvier : M. V. Mullié, 24, rue de la Balance, Roubaix.

COMMUNICATIONS

ROUBAIX. — Football-Club des Sports. — Ce soir, mardi, à 7 h. 15, réunion de la commission de football; à 7 h. 45, réunion du Comité; à 8 h. 15, réunion intime de tous les équipiers. Y sont spécialement convoqués les joueurs qui étaient indisponibles momentanément.

— **Club Athlétique Delezenne.** — Ce soir, mardi, à 7 h. 30, au siège, 87, Grande-Rue, réunion générale de tous les membres adultes. Les jeunes gens qui désirent faire partie du Club ou qui veulent accompagner l'équipe 1 à Cambrai, dimanche prochain, sont priés de se faire inscrire ce soir. Les *Juniors ne seront plus admis aux réunions du soir.* Une réunion spéciale, suivie d'une tombola, aura lieu les premiers dimanches du mois, à 10 heures, à l'Ecole de la rue Delezenne, pour les Juniors seulement.

— **Amical-Club Pierre-de-Roubaix.** — Réunion générale ce soir, mardi, à 7 h. 30, à l'Ecole. Les jeunes gens âgés de moins de 17 ans sont priés d'apporter leur bulletin de naissance et une photo.

TIRAGES FINANCIERS

Tirage du 3 janvier 1921

CREDIT NATIONAL (2e tranche)

Le numéro 7.015.556 gagne 1.000.000 de francs.
Le numéro 6.909.282 gagne 500.000 fr.
Les 2 numéros suivants gagnent chacun 200.000 francs: 1.934.169, 1.714.258.
Les 3 numéros suivants gagnent chacun 100.000 fr.: 7.019.256, 2.403.442, 931.173.
Six autres numéros gagnent chacun 50.000 fr.

BOURSE DE PARIS

du 3 janvier 1921

3 p. 100 perpétuel, 58.40. — 3 p. 100 amort., 69.50, ex. — 5 p. 100 1915-16, 85.20. — 4 p. 100 1917, 68.60. — 4 p. 100 1918, 69.25, ex. — 5 0/0 1920, 97.75. — 6 p. 100 lib., 100. — Id., 101. — Crédit National, 480.

Banque de France, 5.330. — Crédit Commercial, 697. — Société Générale, 761. — Suez, 7175. — Est, 603. — Lyon, 735. — Midi, 700. — Nord, 905. — Orléans, 820. — Ouest, 619. — Métropolitain, 400.

Ville de Paris 1871, 235.50. — Ville de Paris 1875, 432. — Ville de Paris 1876, 431.25. — Ville de Paris 1892, 221. — Ville de Paris 1894-96, 210. — Ville de Paris 1898, 200. — Ville de Paris 1899, 229.50. — Ville de Paris 1904, 255.50. — Ville de Paris 1905, 333. — Ville de Paris 1910 2 ½, 221. — Ville de Paris 1910 3 p. 100, 240. — Ville de Paris 1912, 203.50. — Ville de Paris 1917, 486. — Ville de Paris 1919 lib., 406.

Communales 1879, 412. — Communales 1880, 429. — Communales 1891, 242. — Communales 1892, 284. — Communales 1899, 263. — Communales 1906, 300. — Communales 1920 lib., 478. — Communales 1920 non lib., 450.

Foncières 1879, 445. — Foncières 1883, 278. — Foncières 1885, 279. — Foncières 1895, 285. — Foncières 1903, 322.50. — Foncières 1909, 165.75. — Foncières 1913 3 ½, 315. — Foncières 1913 4 p. 100, 360. — Foncières 1917 lib., 275. — Foncières 1917 non lib., 176.

BOURSE DE LILLE

du 3 janvier 1921

En hausse: Albi (act. nouv.), 473 à 475; (part), 000 à 901; 50e Béthune, 200 à 201.75; Blanzy, 1362 à 1380; Crespin, 182 à 190; Douchy, 1125 à 1127; Dourges, 509 à 514; Escarpelle, 900 à 901; Ferfay, 540 à 542; Flines, 242 à 244; Ligny, 1295 à 1305; Marles, 70 p.c., 7021 à 7085; Nord d'Alais, 614 à 625; Carvin, 575 à 586.

Bustenavi (act.), 615 à 620; Fr.-Pol. (act.), 368 à 370; Silva Plana (part), 2145 à 2180.

Comptoir Industrie linière, 1165 à 1190; Senelle-Maubeuge (anc.), 1425 à 1470; Chantier de France, 510 à 511; Ateliers de construction du Nord de la France, 840 à 880; Denain-Anzin, 1596 à 1600; Lille-Bonnières et Colombes (anc.), 2040 à 2055; (priorité) 1625 à 1635.

En baisse: Aniche, 924 à 918; Anzin, 1111 à 1085; Bruay, 2675 à 2670; 10e Bruay, 274.75 à 272; Clarence, 425 à 415; Lens, 1440 à 1375 (ex-coupon); 10e Lens, 146.50 à 142 (ex-coupon); 30e Liévin, 125 à 124; Marles 30 p.c., 4100 à 4080; 20e Marles 70 p.c., 346 à 345; Mourchin, 1900 à 1805; Vendin-lez-Béthune, 372 à 370; Vicoigne, 2550 à 1548.

Bordeni (act.), 381 à 375; (part), 477 à 470; Dabrowa (act.), 569 à 550; (part), 885 à 850; (cpp.), 840 à 826; Grabownika (act.), 800 à 750; (part), 1227 à 1188; Financières des Pétroles (act.), 927 à 910; Karpathes (act.), 680 à 655; (part), 855 à 839.50; Omnium des Pétroles du Nord (act.), 1025 à 995; (part), 4875 à 4500; Relana (act.), 369 à 345; (part), 426 à 400; Potok, 452 à 453; Ratoczyn (part), 860 à 835; Silva Plana (act.), 731 à 727; Wankowa (act.), 774 à 757; (part), 875 à 860; Zagora (act.), 300 à 286; (part), 370 à 365.

La Lucette, 240 à 238; Forges et Aciéries Nord et Est, 670 à 650; Fives-Lille, 1340 à 1334; Margarinerie de Béthune, 139 à 137; Etald. Pouiller-Longhaye, 445 à 440; Verrerie Industrielle, 708 à 700; Kuhlmann, 793 à 783 (ex-coupon); Cim. d'Hanbourdin, 325 à 320.

Stationnaires: Béthune, 9900; Courrières, 1950; Liévin, 3431; Thivencelles, 1120; 10e Vicoigne, 295.

Ratoczyn (act.), 640.

Aciéries de France, 825; Etablissements Arbel, 696; Société matér. transp., 408; Cim. Français, 2250.

Lille, le 3 janvier 1921.

Peu d'affaires en Bourse de Lille ; les Charbonnages sont cependant assez bien tenus contre des Pétroles plutôt faibles. Paris, au contraire, a été très ferme et la clôture de Lille en est bien impressionnée.

Nous sommes à la disposition des lecteurs pour tous renseignements sur les Valeurs pétrolifères et les Charbonnages.

Banque ROBERT, fondée en 1868.
Lille, 4, rue Nationale (au 1er étage)).
Médaille d'or à l'Exposition internationale de Lille.

MARCHE DES CHANGES A PARIS du 3 janvier

Sur Londres, 60.52 ½; New-York, 17.07 ½; Berlin, 23 ¼; Belgique, 1.95; Danemark, 2.61; Espagne, 2.25 ½; Finlande, 4* ½; Grèce, 1.24; Hollande, 5.37 ½; Italie, 58 ½; Norvège, 2.62; Roumanie, 20 ¾; Suède, 3.42 ¾; Suisse, 2.61 ½; Vienne, 3 ¾; Londres chèque, 60.55.

MAZOUT à Grande Puissance CALORIFIQUE
Livrable immédiatement. — S'adresser : « MAZOUTS DU NORD »
10, rue de Croix à WASQUEHAL
Téléphone 11.20 à Roubaix. 05787

LE CAFETIER EST SATISFAIT

Quand on est cafetier, que ce soit en ville, que ce soit à la campagne, il est avant tout une nécessité : c'est que le cafetier ait une bonne santé. Le cafetier doit être là, du matin au soir, quelquefois même assez tard et les obligations de sa profession le forcent parfois à quelques dérogations. C'est donc dire qu'un cafetier doit avoir une bonne santé et surtout un bon estomac.

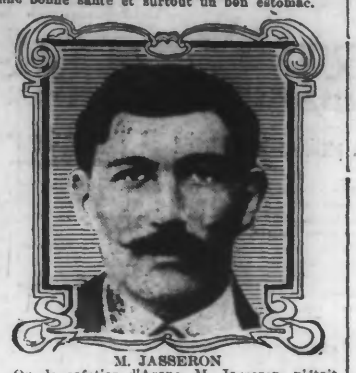

M. JASSERON

Or, le cafetier d'Arane, M. Jasseron, n'était pas satisfait de son mauvais état de santé qui d'anémie provenant de pauvreté du sang. Mais fait par son estomac, consécutivement à un état d'anémie prévenant de pauvreté du sang. Mais un cafetier voit beaucoup de monde. On parle beaucoup du beau temps, des récoltes, de la kermesse qui vient et de la foire prochaine. On parle avec les clients sur tous les sujets et avec tous sur la santé. Et lorsque M. Jasseron parlait à sa clientèle habituelle ou de passage de son *mauvais estomac, il était surpris de recevoir,* presque toujours, la même réponse. Avez-vous essayé les Pilules Pink? Non, c'est un bon remède pour l'estomac. On en dit grand bien partout et j'ai notamment des personnes de connaissance qui s'en sont très bien trouvées. M. Jasseron décida donc de faire, lui aussi, la cure des Pilules Pink. Cela lui a parfaitement réussi.

« C'est avec un grand plaisir, écrit-il, que je puis annoncer que vos Pilules Pink m'ont parfaitement guéri. Sans doute, après les fatigues et les soucis des dernières années, étais-je devenu un peu anémique, toujours est-il que mon estomac s'acquittait *mal de mon alimentation* et que je sentais la diminution de mes forces. Le traitement des Pilules Pink a changé tout cela. Je me sens maintenant beaucoup plus fort. Je mange avec appétit, j'ai bonne mine et du bien-être.

Les Pilules Pink régénèrent le sang, tonifient les nerfs. Elles sont souveraines contre l'anémie, la chlorose, la neurasthénie, l'épuisement, les maux d'estomac.

En vente dans tous les pharmacies et au dépôt : Pharmacie P. Barret, 23, rue Ballu, Paris; 4 fr. 50 la boîte, 24 francs les 6 boîtes, plus 0 fr. 50 de timbre-taxe par boîte.

Renseignements commerciaux

COTONS. — Liverpool, 3 janvier. — Ouverture. — Janvier, 897; mars, 914; mai, 932; juillet, 950.

— New-York, 3 janvier. — Janvier, 14.51; mars, 12.88; mai, 13.98; juillet, 14.14.

— Liverpool, 3 janvier. — Clôture. — Janvier, 9.22; mars, 9.35; mai, 9.47; juillet, 9.57; octobre, 9.57.

SUCRES. — Cours enregistrés ce jour par Chambre Syndicale en sucre blanc n. 3, Entrepôt-Paris: Disponible 195.

INDUSTRIELS, COMMERÇANTS
Service journalier « LE RAPIDE » ROUBAIX 57-59, Rue Nain LILLE — Vve CAVIER Maison fondée en 1898 TOURCOING 24, Rue du Calvaire PARIS
1, Rue d'Amiens 24, rue du Caire
Plus sûr, plus avantageux que tout autre moyen de TRANSPORT. — Dites à vos expéditeurs de nous remettre vos colis. Tarif sur demande. 45

CONDITIONNEMENTS

CONDITION PUBLIQUE DES MATIÈRES TEXTILES DE TOURCOING. — **Relevés annuels comparatifs.** — 1919 à partir du 15 mai : Soie, 332 kil.; laine peignée, 6.528.571 kil.; laine filée, 2.995.326 kil.; laines diverses, 3.653.067 kil.; coton, 272.717 kil. Total, 12.951.853 kil. Conditionnements, 21.234; tirages, 2.577 1/2; dégraissages, 350. — 1920 : Laine peignée, 20.603.381 kil.; laine filée, 8.862.988 kil.; laines diverses, 6.284.967 kil.; coton, 1.145.171 kil. Total, 36.896.990 kilos. Conditionnements, 35.651; tirages, 10.759; degraissages, 1.455 1/2.

Relevés mensuels comparatifs. — Octobre 1920 : Laine peignée, 1.639.57 kil.; laine filée, 752.027 kil.; laines diverses, 635.558 kil.; coton, 100.598 kil. Total, 3.112.690 kilos. Conditionnements, 7.386; tirages, 860; degraissages, 81. — Novembre 1920 : Laine peignée, 2.252.180 kil.; laine filée, 670.668 kil.; laines diverses, 620.663 kil.; coton, 75.149 kil. Total, 3.616.690 kilos. Conditionnements, 8.866; tirages, 545; dégraissages, 22. — Décembre 1920 : Laine peignée, 1.931.667 kil.; laine filée, 501.205 kil.; laines diverses, 367.857 kil.; coton, 80.275 kil. Total, 2.881.195 kilos. Conditionnements, 5.083; tirages, 612; dégraissages, 15.

Entrées du 27 au 31 décembre 1920. — Laine peignée, 193.573 kil.; laine filée, 82.053 kil.; laines diverses, 97.071 kil.; coton, 30.933 kil. Total, 403.654 kilos. Conditionnements, 1.051; tirages, 182; dégraissages, 3.

Le Directeur, **Arthur Sente.**

CRÉDIT DU NORD

Bilans au 31 Décembre

— ACTIF —	1919	1913
Actionnaires (versements non appelés)	93.750.000 »	93.750.000 »
Acompte sur dividende	7.500.000 »	1.250.000 »
Portefeuille et Bons de la Défense Nationale	960.350.365 73	94.377.272 54
Caisse et Banques	141.152.396 23	15.308.061 42
Fonds Publics, Participation et Reports	5.827.507 62	4.211.499 66
Avances sur garanties	221.264.514 82	82.185.173 15
Comptes courants débiteurs	294.081.544 68	67.528.732 87
Banquiers et Correspondants	28.341.300 60	11.873.784 71
Avances au Département du Nord	4.297.539 »	4.700.290 »
Comptes d'ordre et divers	2.899.293 48	1.531.402 55
Installations et mobilier	1 »	1 »
Immeubles sociaux	8.094.061 02	3.019.956 38
TOTAL DE L'ACTIF	1.767.567.524 18	379.736.234 58
— PASSIF —		
Capital	125.000.000 »	125.000.000 »
Réserve	12.500.000 »	12.500.000 »
Réserve supplémentaire	17.500.000 »	17.500.000 »
Dividendes restant à payer	1.883.081 75	148.902 80
Dépôts à vue	345.557.571 52	62.700.601 28
Comptes courants	1.097.871.043 86	113.983.625 54
Banquiers et Correspondants	67.122.264 27	6.822.938 71
Acceptations à payer	36.028.213 25	24.828.514 10
Comptes d'ordre et divers	15.555.828 19	7.882.281 33
Réescompte du Portefeuille au 31 décembre	8.228.091 59	562.264 53
PROFITS ET PERTES :		
Report de l'exercice précédent	1.976.069 12	1.499.234 57
Bénéfices nets des exercices 1914-1919	38.344.140 63	6.247.871 72
TOTAL DU PASSIF	1.767.567.524 18	379.736.234 58

Le Conseil d'Administration proposera à l'Assemblée la ratification des acomptes distribués, soit 45 francs brut par action, et l'application du solde des bénéfices à la libération d'un deuxième quart sur les actions. 66384d

ETATS-CIVILS

ROUBAIX. — Naissances du 3 janvier. — Suzanne Simon, rue de Beaurewaert, 28, cour Montignies, 3. — Simonne Lefrancq, rue du Tilleul, impasse Saint-Louis, 40. — Marie Vanbutsels, rue de Wasquehal, 10, cour Delporte, 18. — Odette Carpentier, rue Saint-Eleuthère, 15. — Georgette Sénéchal, rue de Valenciennes, 44. — Madeleine Pau, rue de Bavai, 88. —

VOITURES D'ENFANTS. Seul fabric. à Roubaix : DROUFFE-CHEVALIER, 136, rue Pierre-de-Roubaix. 255

Monique Delannoy, boulevard Gambetta, 157. — Samson Rognier, rue de Nancy, 3. — Irène Lescrauwaet, rue d'Oran, 126.

MAMAN, photos de BEBES toujours réussies par LECHANTRE, 28, rue des Fabricants, Roubaix. 90-1

Décès du 3 janvier. — Louis Boutoen, 59 ans, rue de la Conférence, cour Fremaux, 1. — Clémence Wattel, 29 ans, rue Masséna, 39. — Albert Leroux, 2 mois, boulevard de Mulhouse. — Sophie Maes, 80 ans, rue de Lille, 132.

ROBINET, St-Jacques, 215, r. Collège, Rx. 1294

WATTRELOS. — Naissances. — Albert Vercoutere, rue du Crétinier, 77. — Paulette Degorgue, rue Victor-Hugo, 33. — Alfred Slsingeur, rue du Rivage, 65. — Lucienne Vandeputte, rue des Dragons, maisons Durillers, 3. — Désirée Leman, rue Carnot, 57.

Décès. — Camille Crommelinck, 62 ans, rue du Trou-le-Fonan. — Germaine Deman, 31 ans, rue du Petit-Tourni, 28. — Hélène Nys, 59 ans, rue de Tourcoing, 116. — Gaston Decockman, 22 ans, rue des Trois-Pierres, 252.

LANNOY. — Publication de mariage du 23 janvier. — Maurice Cabrit, sans profession, et Simonne Leborgne, sans profession.

LYS. — Naissances du 3 janvier. — Thérèse Florent, rue du Fresnoy, 25. — Marcelle Ducoulombier, rue de la Mairie, 44. — Geneviève Leclercq, rue Kléber, 11.

HEM. — Naissance du 3 janvier. — Maurice Goube, rue Poivrée, cité Picard, 8.

TOUFFLERS. — Naissance du 3 janvier. — Renée Willem, ruelle du Mont-Saint-Bernard, 2.

Publication de mariage. — Albert Rumeau, tailleur, et Angèle Alavoine, lingère.

Mariage. — Emile Verriest, tisserand, et Coralie Henquin, journalière.

TOURCOING. — Naissances du 31 décembre. — Charles Rulens, rue du Blanc-Seau, 365. — Hubert Pannier, rue de Gand, 202. — Georgette Delcour, rue de la Blanche-Porte, cour Maret, 5. — Suzanne Digaun, rue de Menin, 149. — Elisabeth Dewitte, rue de la Belle-Vue, 69.

Du 1er janvier. — Renée Florin, rue Auber, 142. — Denise Duprel, rue de la Marlière, 11. — Philomène Lesave, rue de la Croix-Blanche, 138. — Rosane Debiaschop, rue Leverrier, 31.

VOITURES D'ENFANTS Mon fondée en 1850. Fabrique Roussel-Hespel, succr, 69, r. Lannoy, Rx. Rép. 286

Du 2 janvier. — Maurice Debuisne, rue de la Tranquillité, 1. — Clarisse Duperret, rue Nationale, 122. — Renée Flipo, rue Winoc-Chocqueel, 73. — Albert Courdent, rue Victor-Hugo, 52.

Du 3 janvier. — Octavie Destoop, rue Nationale, 122. — Berthe Verhote, rue de la Fin-de-la-Guerre, cour Pouchain, 53. — Andrée Merckaert, rue d'Auber, 44.

Publications de mariages. — Georges Heldenberghe, aide-monteur, rue des Roses, 23, et Marie Lotoi, soigneuse, rue Turgot, 13. — Albert Duvilcher, commis-greffier, rue Condorcet, 26, et Simonne Dubois, sans profession, rue Leverrier, 3. — Charles Lebrun, mécanicien, à Mouvaux, et Lucienne Planquart, soigneuse, rue des Cultons, 38. — Arthur Mallier, représentant, rue du Vélodrome, 81, et Noëlle Agache, sans profession, rue du Baille, 60. — *Léon Hache, garçon boulanger,* à Roubaix, et Carmen Wourlod, confectionneuse, rue Claude-Bernard, 213. — Arsène Verne, monteur, rue du Vélodrome, 119, et Alphonsine Milleseamps, couturière, rue de la Rochelle, 9. — Henri Henricart, mécanicien, rue Doregaucourt, 31, et Marie Vaubelle, fraqueuse, à Roubaix.

Mariages. — André Rigot, constructeur électricien, et Jeanne Fourré, sans profession, rue de Guisnes, 62. — Etienne Janssens, agent de police, et Victorine Dutrieux, giletière, rue de Linselles, 1. — Henri Berth, visiteur de pièces, et Julie Verhulst, retordeuse, rue Jourdan, 24. — Arthur Farvacque, magasinier, et Marie Agache, épicière, rue des Plats, 126. — Edouard Demanez, manœuvre, et Romanie Vermeulen, épailleuse, rue Lhomond, 14. — Marceau Dupriez, maréchal-ferrant, et Maria Desrumaux, retordeuse, rue Nationale, cour