Le coq de l'église Saint-Martin à Roubaix reprend sa place sur le clocher

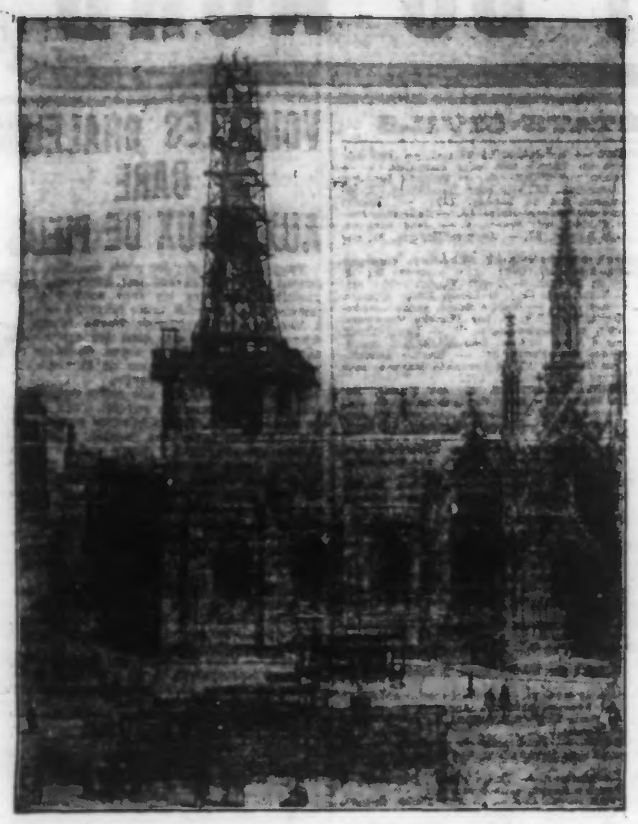

LA POSE DU COQ SUR LE CLOCHER DE L'EGLISE SAINT-MARTIN, A ROUBAIX

Après avoir été exposé durant huit jours sous le porche de l'église Saint-Martin, le coq, retapé et redoré, a repris, mardi, vers onze heures, sa place au sommet de la croix.

Un nombreux public stationnait, à cette occasion, sur la Grand'Place. Lorsqu'on aperçut les ouvriers qui escaladaient l'échafaudage, tous les yeux se levèrent. Quelques tintements de cloches... et le coq se dressa fièrement au faîte du clocher, le cou entouré d'une cocarde tricolore... Et déjà le vent lui imprime sa direction, tandis que les rayons ardents du soleil le font resplendir de mille feux

C'est au moment précis où un conducteur des travaux de la ville posait le coq sur son pivot, que notre photographe a saisi l'instantané que nous reproduisons.

UNE CAMBRIOLEUSE SURPRISE RUE PAUVREE. — Mardi, vers 8 h., tandis que Mme Depoort, cabaretière, à l'angle des rues Pauvrée et Pellart,déjeunait dans sa cuisine,une femme pénétra à pas de loup dans l'estaminet, se dirigea vers le comptoir et l'ouvrit pour en voler le contenu.

Malgré toutes les précautions qu'elle prit, le bruit éveilla l'attention de la cabaretière, qui fut fort surprise, en entrant dans la salle de débit, de se trouver en présence d'une femme de forte corpulence, âgée d'environ 20 à 25 ans. Celle-ci venait d'enlever du comptoir une liasse de billets.

Une lutte s'engagea alors entre ces deux femmes, et Mme Depoort parvint à faire lâcher prise à la voleuse, dont l'identité est, d'ailleurs, inconnue.

ARRESTATION D'UN EXPULSÉ. — Le service de la sûreté a procédé à l'arrestation d'un plafonneur, Henri Tardié, 22 ans, sans domicile fixe, inculpé d'infraction à un arrêté d'expulsion. Il a été déféré au parquet de Lille.

MENUS FAITS. — Des procès-verbaux ont été rédigés à la charge de MM. Paul Louviau, marbrier, 37, rue de l'Alma, et Fernand Delgrange, industriel, 7, rue Daubenton, pour excès de vitesse, rue de la Gare, l'un en moto, l'autre en auto.

CROIX

DISPUTE ENTRE VOISINS. — Au cours d'une discussion, MM. Alfred Evrard, 42 ans, journalier, rue de la Limite, cour Castel, 2, et Georges Versmessch, 33 ans, trieur, même cour, 4, en sont venus aux mains. Versmessch brisa les vitres de chez Evrard. Aux gendarmes qui ont ouvert l'enquête, Versmessch a déclaré avoir brisé les vitres en repoussant les projectiles qu'Evrard lui lançait.

WASQUEHAL

Un monteur électricien électrocuté au Cartelot

ETAT GRAVE DU BLESSÉ

Un pénible accident est survenu sur la ligne électrique de Lille-Tourcoing, au lieu dit « Cartelot ».

Le monteur électricien Constant Nolf, 29 ans, demeurant à Hem, rue de Lille, 51, avait reçu l'ordre de travailler sur un tronçon de lignes aériennes sur lequel le courant avait été coupé, et l'ouvrier a, soit par inadvertance, soit par imprudence, ou encore pour une cause inconnue, franchi la zone privée de courant, et est monté sur un pylone supportant un certain nombre de lignes, dont deux lui avaient été indiquées nettement comme sous tension et dangereuses.

Le malheureux toucha avec la tête un câble et tomba électrocuté, au pied du pylone. Deux témoins de l'accident s'empressèrent de lui porter secours. Le docteur Boudailliez, qui a donné ses premiers soins à la victime, a constaté une commotion générale. L'état du blessé est considéré comme très grave; sauf complications possibles, l'incapacité de travail sera de trois mois avec incapacité permanente probable.

BAINS-DOUCHES. — A partir du 1er juin prochain, l'établissement des Bains-Douches sera ouvert les jeudi et samedi de chaque semaine, toute la journée, ainsi que le dimanche, jusqu'à 13 h. Les jeudis et samedis, l'arrêt de la distribution des tickets se fera à 20 h. 30.

WATTRELOS

LES FUNERAILLES DE SOLDATS WATTRELOSIENS. — Le samedi 27 mai à 15 h. 30, à l'église Saint-Maclou, seront célébrées les funérailles de MM. Louis Duforêt, soldat au 351e R.I., dont la famille demeure rue du Laboureur; Jules Ryo, soldat au 351e R.I., dont la famille demeure rue de l'Industrie, cour Leclercq-Dupire, 4; Albert Lepiat, soldat au 102e R.I., dont la famille demeure rue des Champs; Alphonse Seynaeve, caporal au 351e R.I., dont la famille demeure rue de l'Industrie; Bernard Albert, caporal, au 137e R.I., dont la famille demeure rue de Belfort, 46, à Tourcoing.

CHEVILLEUR ET BOUCHER EN DEFAUT. — Un cheviller, M. Jules Morel, demeurant à Estaimbourg, se présentait à l'abattoir de Wattrelos pour faire estampiller de la viande de porc qu'il devait livrer à un boucher de Wattrelos. Dans sa voiture se trouvait également un autre porc et deux quartiers de veau qu'il allait livrer à Roubaix.

M. Brunin, sous-brigadier de police, pris de soupçons, suivit le cheviller et le surprit chez M. Sauvage, boucher, rue de Tourcoing, à Wattrelos, en train de livrer le porc estampillé et les deux quartiers de veaux qui, eux, ne l'étaient pas. Le cheviller et le boucher ont été l'objet d'une contravention.

SAINGHIN-EN-MELANTOIS

CONSULTATION DES NOURRISSONS. vendredi 26 mai, à 13 heures, dans la salle de la Mairie.

Comme du beurre !...
MARGARINE ASTRA

TOURCOING

AUJOURD'HUI, MERCREDI 24 MAI :

Caisse d'Epargne: de 9 h. 30 à 11 h. 30, et de 14 à 16 h.

Bains Municipaux : de 9 h. à midi, et de 14 à 18 h. 30.

Hôtel de Ville : Bureaux ouverts au public, de 10 h. à midi et de 14 à 16 h.

Bibliothèque Communale: de 9 h. à midi et de 14 à 18 h.

Jardin Botanique, rue de Guisnes: de 14 à 19 heures.

Les Fêtes du Patriotisme et de Bienfaisance du 28 mai 1922

Nous recevons la communication suivante :

Nous publions ce jour l'itinéraire qui sera suivi par le cortège de la Fête du Patriotisme et de Bienfaisance, dimanche prochain, à travers les rues de Tourcoing :

Départ 3 heures: Square de l'Hôtel-de-Ville, rues Verte-Feuille, Winoc-Chocqueel, de Guisnes, du Tilleul, du Conditionnement, de la Gare, place de la Gare, rues des Biches, Carnot, parvis St-Christophe, rue de l'Hôtel-de-Ville; défilé à l'Hôtel de Ville; rues Nationale, de l'Abattoir, de Lille, Leverrier, Philippe-de-Girard, d'Austerlitz, de la Blanche-Porte, des Ursulines, de Lille, de Wailly, Nationale, Saint-Jacques, Grand'Place, place Charles-Roussel, Dislocation.

Le Comité compte sur tous les habitants pour bien vouloir pavoiser leur façade. La fête du Patriotisme et de Bienfaisance a été créée dans un but de charité à l'occasion du jour de fête nationale décidée par le Parlement, pour le 14 mai. Ce n'est donc pas une fête particulière, ni une fête de parti. Son Comité appartient à toutes les classes de la société et à tous les milieux. Son but est de faire respecter l'idée de Patrie et de secourir les infortunés de la guerre.

Les villes de France importantes, Rouen, Orléans, Compiègne, participeront à l'effort du Comité de Tourcoing. La ville de Bruxelles a spontanément offert des quêteurs et des quêteuses et ses sociétés de bienfaisance. La ville de Maubeuge en a fait autant. Tourcoing doit compter recevoir des milliers d'étrangers venant de nos villes de France et de la Belgique. Et l'on sait combien nos voisins sont trespectueux de leurs solennités locales. Il faut qu'en arrivant en notre ville, les habitants se montrent hospitaliers en donnant à leurs rues l'aspect qu'il convient pour une solennité de cette importance. Et nous comptons sur la bonne volonté de tous. Le Comité compte également sur l'esprit d'union de tous ses concitoyens pour que l'itinéraire du cortège de cette année soit considéré sans parti-pris. La fête du 28 mai, représente un très gros effort pour lequel il a été fait un large appel financier et les autorités ont bien voulu également donner au Comité leur précieux appoint. La Fête ainsi préparée n'a pas été créée pour un seul jour et cette année constitue un point principal de départ d'une œuvre que le Comité a l'intention de perpétuer comme une grande solennité locale qui puisse prendre place parmi les fêtes connues et célèbres en France; par tant, amener à Tourcoing, des milliers de visiteurs. Pour réaliser un tel but, il est nécessaire d'obtenir l'aide et le concours de tous les habitants et ce gros effort de lancement ne peut être fait que dans le centre de la ville, où forcément tous les étrangers seront stationnaires et où les habitants de tous les quartiers pourront prendre place dans les grandes artères. Cet itinéraire permet d'espérer de réaliser ainsi une très grosse recette au profit de nos mutilés et d'acquérir le maximum de sympathie en suscitant l'intérêt de toute la population et des étrangers, afin de pouvoir donner l'appoint indispensable à une réalisation aussi importante dans les années futures. C'est pourquoi, malgré toute la bonne volonté du Comité, à l'étude de la question, il n'a pu être envisagé de mener le cortège dans aucun quartier excentrique qui eût, par ces chaleurs, prolongé le parcours et eût pu occasionner des accidents aux figurants. Mais il a été décidé que, la fête ayant été lancée pour obtenir à sa première apparition tout le succès et l'intérêt dont elle a besoin, les années qui suivront, tous les quartiers de la ville seront désignés chacun à leur tour pour recevoir une grande partie du parcours du cortège.

Un programme complet de la fête est édité par les soins d'un imprimeur de la ville. Ce programme donnera la composition du cortège, l'itinéraire, la soirée de gala et la soirée qui sera organisée sur la place Charles-Roussel à l'issue du cortège, avec le ballet Romana, les chœurs, la Musique Municipale, qui formeront plus de 300 exécutants.

Nous donnerons ultérieurement le programme de ce concert pour lequel on édifie, devant la Bourse de commerce, une tribune.

Nous rappelons que les cartes pour la soirée de gala sont en vente 18, rue de Tournai, et qu'il est prudent de faire numéroter des places, afin d'éviter l'affluence des derniers jours. Le bureau de location sera ouvert jeudi toute la matinée.

Nous avons donné le programme de ce magistral concert pour lequel tout contribue à assurer un succès d'art comme il a été peu souvent donné d'applaudir par nos concitoyens. Le nom des artistes qui y sont engagés, la mise en scène organisée par M. Santara, et son personnel, l'orchestre du Théâtre Municipal, la figuration magistrale, les costumes établis pour la cavalcade vont constituer une spectacle de grande envergure comme seules en peuvent concevoir les scènes les plus largement organisées.

FEDERATION DE LA JEUNESSE CATHOLIQUE. — Pèlerinage à la Marlière. — Le Comité rappelle que le pèlerinage annuel de la Fédération à N.-D. de la Marlière aura lieu dimanche prochain, 28 mai, à 7 h. 30. Tous les groupes de la ville sont priés d'y assister en complet. La nef centrale sera réservée aux jeunes gens qui sont invités à s'y grouper. M. le chanoine Lelen, aumônier de la Fédération, célébrera la messe.

MARCHÉ PUBLIC. — Demain, jeudi, jour de l'Ascension, le marché public aura lieu comme chaque semaine.

LES CERTIFICATS DE VIE. — La Mairie nous prie d'insérer la note suivante:

Les retraités de la Caisse nationale pour la vieillesse et les pensionnés pour accidents de travail sont invités à se présenter à la Mairie (cour d'honneur), le mercredi 24 mai courant, de 9 h. à midi et de 14 h. à 16 h., munis de leur titre pour l'établissement de leur certificat de vie.

Pour éviter une perte de temps aux retraités qui travaillent, une permanence spéciale sera organisée, «mais pour eux seulement», au bureau du Secrétariat, le même jour de 16 h. à 19 h.

CAISSE D'EPARGNE DE TOURCOING. — Voici les opérations du 16 au 23 mai 1922 : 617 versements ont été effectués, représentant 375.764 fr., ainsi que 293 remboursements donnant une somme de 315.532 fr. 09.

Avis. — A l'occasion de l'Ascension, la caisse sera fermée le jeudi 25 mai.

LES PUPILLES DE LA NATION. — L'Office départemental des Pupilles de la Nation du Nord, informe des familles des enfants âgés de plus de treize ans, que l'examen d'entrée dans les Ecoles pratiques de commerce et d'industrie a lieu en juin prochain. Cet examen tient lieu d'examen d'aptitude aux bourses, et permet, en cas de réussite, l'obtenir une bourse d'études qui a son effet jusqu'à la fin des dites études.

En cas de succès, en aviser aussitôt l'Office, 18, rue Boissy-d'Anglas, à Lille.

C'EST aujourd'hui que l'UNION des CONSOMMATEURS de la RÉGION ouvre sa BOUCHERIE, 32, rue de la Gare, TOURCOING. — Prix sans concurrence. - Vente libre. 38624d

UNE ECOLIERE RENVERSÉE PAR UNE AUTOMOBILE. — Une jeune écolière, Mlle Andrée Motte, 9 ans, demeurant rue du Brun-Pain, 68, avait quitté l'école lundi soir pour regagner le domicile de ses parents. A cet instant, arrivait le tramway Mongy se dirigeant vers le champ de courses. En débouchant derrière le tramway, la fillette fut accrochée par une automobile, qui la projeta violemment sur la chaussée.

L'automobile, qui marchait à une allure modérée, s'arrêta quelques mètres plus loin. Le propriétaire, M. Théophile Rotse, marchand de laine, rue Saint-Jacques, 37, se porta au secours de l'enfant. Une double fracture à l'épaule et au bras gauche a été constatée. Transportée à son domicile, elle reçut les soins de MM. les docteurs Bertrand et Gobert.

UNE TENTATIVE DE CAMBRIOLAGE. — Au cours de la nuit dernière, vers onze heures et demie, des malfaiteurs restés jusqu'ici inconnus, ont pénétré par escalade dans l'usine Six. Des voisins qui les avaient aperçus, donnèrent l'alarme au veilleur de nuit. Celui-ci tira plusieurs coups de revolver, qui mirent les malfaiteurs en fuite. Ceux-ci étaient également armés et ripostèrent aux coups de feu du veilleur de nuit.

M. Maréchal, commissaire de police de permanence, informe.

FAITES VOTRE
CUISINE AU GAZ
Grand choix d'appareils en vente et en LOCATION au magasin, 27, rue Carnot, Tourcoing.
Rapidité. — Propreté. — Economie. 90796

MARCQ-EN-BARŒUL

FUNERAILLES D'UN MORT GLORIEUX. — Mercredi 24, à 9 heures, en l'église Sainte-Marie-Madeleine, à La Madeleine, auront lieu les funérailles de M. Paul Eckhout, soldat au 168e R. I., mort pour la France le 25 juillet 1915, au Bois de la Gruerie (Argonne). Ce brave est décoré de la médaille militaire et de la croix de guerre. Sa famille habite rue Jeanne-d'Arc, à Marcq.

UNE MAIN ECRASÉE. — A la chocolaterie Delespaul-Havez, un biscuitier, Auguste Leignel, 26 ans, rue Pierre-Legrand, à Fives, a eu la main droite écrasée dans un pétrin mécanique.

UN PIED ECRASÉ. — Au tissage Mullier, le directeur, M. Alfred Cousin, 35 ans, demeurant 41, rue Saint-Joseph, en déchargeant une poulie en fonte, a eu le pied gauche écrasé par la chute de cette pièce.

Le docteur constata une fracture du gros orteil gauche, qui nécessitera un repos d'un mois.

LILLE

LE COURONNEMENT DE LA REINE DE FIVES. — Le couronnement de la reine de Fives-Saint-Maurice et de ses quatre demoiselles d'honneur aura lieu le jeudi 25 mai, à 16 heures, dans le jardin de Fives. Le programme des fêtes qui seront données à cette occasion est ainsi composé : A 15 5h. 30, réception à la mairie, par la municipalité; à 16 h., au jardin de Fives, couronnement de la reine, concert vocal et instrumental.

CARNET DU JOUR

MARIAGE

Hier, a été célébré en l'église St-Martin à Roubaix, le mariage de M. R. Hamard de Paris, Négociant, avec Madame Emy Jacques de Roubaix. 38611d

— Mardi, à onze heures a été célébré, en l'église du Sacré-Cœur, à Lille, le mariage de Mlle Madeleine Duquesne, fille de M. Georges Duquesne, de Lille, et de Madame, née Mas, avec M. Henri Dansette, fils de M. Henri Dansette, et de Madame, née Duthoit.

La bénédiction nuptiale a été donnée par M. l'abbé Pollet, curé de Pellevoisin, qui prononça une délicate allocution.

NOUVELLES RELIGIEUSES

ROUBAIX. — Les Communions solennelles. — Demain jeudi, 25 mai, jour de l'Ascension, la cérémonie de la première communion sera célébrée à Saint-Martin, Notre-Dame, Sainte-Elisabeth et Sacré-Cœur.

Saint-Martin : Messe à 7 h.; vêpres à 16 h.; — Notre-Dame : Messe à 7 h.; vêpres à 16 h.; — Sainte-Elisabeth : Messe à 7 h.; vêpres à 16 h.; — Sacré-Cœur : Messe à 7 h.; vêpres à 16 heures.

TOURCOING. — Paroisse de St-Joseph (Croix-Rouge). — C'est jeudi, fête de l'Ascension, qu'aura lieu la cérémonie de la première communion solennelle : A 6 h. 15, réunion des enfants au Cercle Catholique; à 6 h. 30, messe solennelle de première communion. Les chants seront exécutés par la Chorale. A la grand'messe de 10 heures, l'excellente Harmonie de la Croix-Rouge, sous la direction de son distingué chef, M. Henri Martin, exécutera plusieurs morceaux religieux. A 16 heures, vêpres, suivies de la cérémonie de la rénovation des vœux du baptême et de la consécration à la Sainte-Vierge. — Le vendredi 26, à 8 h., messe d'actions de grâces, à l'église St-Joseph. Les sermons seront donnés par M. l'abbé Auguste Debil, prêtre de la Société de Marie.

MARCQ-EN-BARŒUL. — Paroisse Saint-Vincent. — La cérémonie de la communion solennelle aura lieu le jour de l'Ascension, 25 mai.

MALACEINE
Crème de toilette, produit de marque, au parfum très fin, maintient la peau douce et fraiche. Modèle courant 2.50
Savon Malacéine 2.50 le pain

Concerts et Spectacles

ROUBAIX. — Hippodrome-Théâtre. — Il sera donné, demain, jeudi, en matinée, à 14 h. 30, et en soirée, à 20 h. 30, deux représentations de « Cœur de Française ».

Location chez Mme Jubé-Hertog, rue de la Gare.

— **Le récital Walter Rummel.** — Le programme que le grand pianiste a exécuté, mardi soir, à la salle de l'Association Centrale Roubaisienne, était consacré à Bach, à Liszt et à Chopin. De Bach, nous avons entendu : la Fantaisie sur le thème « Pleurez, lamentez-vous » et quatre chorals-préludes ; de Liszt : la « Bénédiction de Dieu dans la Solitude » et les deux légendes « Saint-François d'Assise » et « Saint François de Paule »; de Chopin, quatre mazurkas, trois valses et une polonaise.

Impossible de rêver une exécution plus parfaite, plus délicate, plus adéquate à l'œuvre, et rien ne peut donner une idée de la maîtrise que le célèbre artiste déploya dans les œuvres de Liszt. Il faut avoir entendu Rummel pour se figurer ce que devait être le jeu de Chopin. La technique éblouissante à laquelle tant de virtuoses nous habituent n'est pour lui qu'un moyen. Avec lui, aucun point mort. Sa force dynamique ne dépasse jamais la mesure. Tout est équilibre et profondeur de pensée. Et quelle diversité dans son génial talent ! Avec Bach, il atteint le sublime. Chaque note a une portée incommensurable.

L'impression que laisse Rummel est durable, parce qu'elle est vraie, parce qu'elle est pure.

H. Vaillant.

TOURCOING. — Les concerts publics du Blanc-Seau. — Demain, jeudi 25 mai, à 11 h. 30, ouverture des concours publics, au Blanc-Seau. L'Harmonie du Blanc-Seau exécutera sur la place, les morceaux suivants : 1. Allegro militaire (Furgeot); 2. Navarette, ouverture (Ch. Eustace); 3. Hilda ,polonaise (Montague); 4. Inspiration, valse (O. Connor); 5. Le Cœur et la Main, fantaisie sur l'opérette (Lecocq); 6. El Kantara, caprice-valse (Eustace).

Avant ce concert, la musique du Blanc-Seau fera une promenade militaire dans le quartier et ira donner une sérénade à un de ses jeunes sociétaires, M. Jules Dumérie, lauréat du concours de solistes, qui eut lieu dernièrement à Lille.

Communications

ROUBAIX. — Anciens Soldats Musiciens Français. — Ce soir, mercredi, à 20 h. 30, réunion du Conseil d'administration.

— **Orphéon des Anciens Combattants.** — Demain jeudi, à 11 h., répétition des chœurs qui seront chantés aux fêtes d'Haubourdin, et lecture d'une lettre du Comité des fêtes d'Ostende.

CROIX. — **Chorale Sainte-Cécile.** — Aujourd'hui mercredi, à 20 h., répétition générale pour la messe qui sera exécutée dimanche prochain, à la Maîtrise. Communications importantes pour le départ et le repas de midi; présence indispensable pour tous les sociétaires qui y participent.

— **Cercle Orphéonique « Les XL ».** — Ce soir mercredi, à 19 h. 30, « Brasserie des Orphéonistes », rue de la Gare, répétitions partielles pour toutes les parties. A 20 h., répétition générale, par M. Carpentier.

WATTRELOS. — **Musique « Les Enfants de la Lyre ».** — Vendredi 26 mai, à 19 h. 45, aura lieu la répétition générale au siège de la société.

TOURCOING. — **Ecole Libre de Garçons (113, rue Ingres).** — Il est rappelé à ceux qui n'ont pas pu être prévenus par convocation individuelle que, jeudi, 25 mai, à 11 heures, 119, rue Ingres, aura lieu la réunion constitutive de l'Association, Elèves et Amis de la dite Ecole. Ordre du jour : Allocution de M. le Curé de N.-D. de Lourdes; Elaboration des statuts.

— **La Muse des Travailleurs du Blanc-Seau.** — Aujourd'hui mercredi, à 20 heures précises, répétition pour toutes les parties.

NORD

ECOLE CENTRALE. — Les ingénieurs de l'Ecole Centrale du Nord et du Pas-de-Calais ont tenu, dimanche 21 mai, à l'hôtel Maréchal, une réunion avec leurs familles, en un déjeuner empreint de la plus aimable cordialité.

Ils ont ensuite, grâce à la bienveillance de M. Théodore, visité le Musée des Beaux-Arts, où le savant conservateur général, qui joint à la profonde érudition et au sentiment artistique que tous lui connaissent, une âme d'apôtre pour ce qui concerne nos importantes collections, a tenu à leur expliquer lui-même les difficultés qu'il a fallu vaincre pour la restauration des toiles détériorées pendant l'occupation ennemie.

Pour terminer la journée, Mme Charrier et le président des E.C.P. ont reçu, dans les salons de l'hôtel Delannoy, les camarades avec leurs familles et de nombreuses notabilités de la ville qui ont voulu témoigner ainsi leur sympathie à notre grande Ecole technique.

SOCIÉTÉ RÉGIONALE DES ARCHITECTES DU NORD DE LA FRANCE (Nord, Pas-de-Calais et Somme). — Le programme du concours annuel de 1922 était : Un monument commémoratif de la victoire de trois armées alliées comportant un ossuaire : 1er, M. Serex, Fives, 327 points; 2e, M. Huyghe, Fives, 315; 3e, M. Thibault, Lille, 291; 4e, M. Guermonprez, Lille, 263; 5e, M. Florquin, Roubaix, 240; 6e, M. Delrue, Lille, 237.

M. Sorex étant déjà titulaire de la médaille de la Société centrale des architectes pour 1921, celle-ci sera attribuée à M. Huyghe, classé 2e.

Quarante concurrents des différentes régions ont pris part au concours.

UN BÉBÉ SE NOIE A CAUROIR. — Le petit Alfred Foveau, âgé d'un an et demi, est tombé dans une mare pendant l'absence de sa mère et s'est noyé.

UN OBUS FAIT EXPLOSION A FRESNES. — Un obus, qui se trouvait sans doute dans la cheminée, où il était tombé lors des bombardements de 1918, a fait soudain exploser une partie de l'habitation de M. Lampin.

UNE BAIGNADE MORTELLE A MARQUETTE. — Lundi, vers 19 h. 30, M. Maurice Masson, 17 ans, prit un bain dans la Deûle, mais, à peine dans l'eau, il coula à pic. Son corps fut découvert mardi, à 10 heures, après plusieurs heures de recherches.

UN ACCIDENT GRAVE A ANICHE. — Ramassant du charbon sur la route, Mme veuve Canivet reçut, sur la tête, une grosse pierre tombée d'un véhicule dont elle n'avait pu se garer. On ne peut se prononcer sur son état.

DES OBUS EXPLOSENT A BOURBOURG-CAMPAGNE. — Des munitions ont explosé au camp anglais de Bourbourg. Aucun accident ne s'est produit.

EN SE BAIGNANT, UN JEUNE HOMME SE NOIE A DENAIN. — M. Henri Dauglot, 17 ans, occupé à se baigner, a coulé à pic et s'est noyé.

TROIS MAISONS EN FLAMMES A WINNEZEELE. — Un enfant de sept ans, Jérémie Acket, en jouant avec des allumettes, a mis le feu à la maison de sa mère. Les flammes gagnèrent deux maisons voisines. Les dégâts s'élèvent à 48.000 francs.

PAS-DE-CALAIS

UNE MORT SUBITE A LORETTE. — M. Ansart, négociant à Aubigny, s'était rendu à Lorette avec son fils. Subitement indisposé par une insolation, il ne tarda pas à expirer entre les bras de son fils.

SOMME

ARRESTATION DE TROIS AMATEURS D'AUTOS A AMIENS. — La police a arrêté Jacques Magnien, 24 ans; Edgar Caillaison, sujet américain, et un nommé Bianchi, qui s'étaient emparés d'une auto appartenant à M. Cardinal, demeurant à Amiens.

ALGERIENS ET PORTUGAIS A AMIENS. — Deux Portugais, Da Silva Maximina, 26 ans, et Adeloso ont attaqué et frappé un Algérien, At Athmane Ackli, 26 ans, qui fut relevé dans un état grave.

UN CADAVRE RETIRÉ DE LA VIEILLE-SOMME. — Le corps de M. Arthur Cornet, 62 ans, a été retiré de la rivière la Vieille-Somme.

Albert DECLERCK, Tailleur
54bis, Bd de la Liberté (près r. Nationale, LILLE
Hautes Nouveautés pour Hommes et Dames.
87728

BELGIQUE

IMPORTANT DISCOURS DE M. JASPAR SUR LA CONFERENCE DE GENES

Bruxelles, 23 mai. — A la Chambre, après avoir fait l'historique de la Conférence de Gênes et rendu hommage aux experts belges qui y participèrent, M. Jaspar déclare que les résolutions de Gênes innovent d'une manière très heureuse.

Parlant de la Commission économique qui avait une tâche gigantesque, celle de trouver les remèdes capables de rendre au mouvement du commerce international un rythme régulier, M. Jaspar dit qu'elle fut présidée avec tact et autorité par M. Colrat.

Le ministre rappelle ensuite à quels résultats celle-ci arriva. Parlant des travaux de la Commission politique, M. Jaspar, après avoir rappelé l'incident concernant le traité de Rapallo, dit que celui-ci fut un de ceux qui portèrent au succès de la conférence le coup le plus funeste.

Si donc la conférence ne put complètement aboutir, il est bon qu'on sache et qu'on retienne que c'est au gouvernement allemand qu'on le doit.

Après avoir rappelé les divers incidents qui surgirent ensuite, notamment celui concernant la restitution de la propriété privée, et cité à nouveau la thèse belge à ce sujet que le gouvernement maintient, le ministre a terminé en faisant part de la résolution concernant la convocation à La Haye d'une Commission d'experts où la Belgique maintiendra énergiquement son point de vue.

LA VIE SPORTIVE

LAWN-TENNIS

Championnat et Critérium du Nord Simples, Dames

LE 25 MAI, A ROUBAIX

Le Comité régional de Lawn-Tennis a reçu près de vingt-six engagements, en comptant deux pour les épreuves du Championnat et du Critérium, qui seront disputées sur les courts du Racing-Club de Roubaix, Parc Jean-Dubrulle.

Les meilleures joueuses du New-Lawn-Tennis-Club de Lille, du Racing-Club de Roubaix, du Roubaix-Tennis-Club et du Tennis-Club Lillois, se rencontreront dans la journée de demain, jeudi 25 mai. La participation de l'élite des amateurs féminins de notre région assure le succès de la réunion.

L'horaire des matches a été fixé comme suit :

A 9 h. 30. — 1re Série : Mlle L. Lefebvre (R.C.R.) contre Mme H. Decottignies (R.C.R.); — 2e Série : Mlle Paule Bonte (R.C.R.) contre Mlle Germaine Florin (R.C.R.).

A 9 h. 45. — 1re Série : Mme Frédéric Descamps (N.L.T.C.L.) contre Mme André Browayes (R.C.R.); Mlle Valentine Cordonnier (N.L.T.C.L.) contre Mme Marcel Descamps (N.L.T.C.L.); Mlle G. Sander (N.L.T.C.L.) contre Mlle Brigitte Lescornez (N.L.T.C.L.); — 2e Série : Mlle Magdeleine Picavet (R.C.R.) contre Mlle Thérèse Deconinck (T.C.L.); Mlle S. Planquart (R.C.R.) contre Mme Joseph Descamps (N.L.T.C.L.).

A 10 h. 15. — 2e Série : Mme M. Inglebert (R.C.R.) contre X...; — 3e Série : Mme Achille Bossut (R.C.C.) contre Mlle Lisette Lescornez (N.L.T.C.L.).

A 10 h. 30. — 2e Série : Mlle Marie-Louise Bonte (R.C.R.) contre Mlle Marcelle Dubus (N.L.T.C.L.); Mlle Agnès Parent (R.C.R.) contre Mlle Suzanne Parent (T.C.L.).

A 11 h. 15. — Mlle Monique Lescornez (N.L.T.C.L.) contre Mlle Lefebvre ou Mme Decottignies; Mme Frédéric Descamps ou Mme Browayes contre X..., et les autres joueuses qui auront gagné au premier tour dans les deux séries.

Juge arbitre : M. P. Bellon.

Parc Jean Dubrulle. Téléphone 15.75.

Après le déjeuner servi au restaurant du R.C.R., auront lieu, vers 15 h. 30, les quatre demi-finales, et, vers 17 h. 45, les deux finales.

Les joueuses, les membres du Comité du Nord de Lawn-Tennis et les membres du Racing-Club auront, seuls, libre accès au terrain, sur présentation de leur carte 1922. Prix d'entrée : 3 francs.

PRIX DE L'ESPERANCE. — La finale du concours individuel régional, réservé aux joueurs de 3e Série, a été disputée, lundi soir, au Racing-Club, entre les deux Racingmen qui s'étaient brillamment qualifiés, dimanche dernier, à Lille, A. Tedesco et A.-R. Leblanc. La partie fut très intéressante et la première manche revint à A. Tedesco, après une longue lutte, où les adversaires se suivirent de près, le « score » de 10 jeux à 8 le prouve surabondamment. La seconde manche fut plus aisément enlevée par A. Tedesco, qui s'adjugea, par 6 jeux à 2, la Coupe Pierre Bossut, se classant ainsi d'office comme joueur de 2e Série du Nord.

CRITERIUM SIMPLE DU NORD. — La finale de cette épreuve, à laquelle est attribuée la Coupe Paul Bellon, n'a pu être terminée le 21 courant. MM. Lancrenon, du Tennis-Club de Valenciennes, et Charles Screpel, du Roubaix Tennis-Club, se retrouveront aujourd'hui, 24 mai, à 17 h., sur le terrain du New-Lawn Tennis-Club de Lille, à Lambersart. M. Lancrenon avait gagné le premier set par 6 jeux à 3, et au second set, chaque joueur comptait 8 jeux. La partie dût être remise, à cause de l'heure tardive, suivant décision du juge arbitre, M. Charles Rollez, président du Comité du Nord.

CRITERIUM DU NORD INTERCLUBS PAR EQUIPE. — Demain jeudi, commence la très intéressante compétition de l'Interclubs Régional. La saison dernière, deux sociétés seulement, prirent part à ce championnat réservé aux clubs de France classés en seconde série : le Racing-Club de Roubaix et le Sporting-Club Torquennois furent alors seuls concurrents. Le R.C.R. parvint à la finale de l'épreuve nationale, et ne perdit que par un seul match contre le Tennis-Club de Lyon, lequel comptait, en ses rangs, l'excellent H. Cochet, le champion du monde de cette année.

Six clubs du Nord sont engagés cette saison dans les éliminatoires (ce sont : (1) le Stade Hénin-nois contre le Racing-Club de Roubaix; (2) le Roubaix Tennis-Club contre le Sporting-Club Tourquennois. De plus, le Tennis-Club Lillois, récemment affilié à la Fédération Française de Lawn-Tennis, aura à jouer contre les vainqueurs du match (1), et le Tennis-Club Bethunois contre les vainqueurs du match (2). Ces deux rencontres auront lieu samedi 27 mai, après-midi, et la finale sera disputée le dimanche 28 courant.

Le Club gagnant est engagé d'office dans le Critérium de France, dont très probablement les premiers matches débuteront le 11 juin prochain.

RACING-CLUB DE ROUBAIX. — Les tennismen du R.C.R. se rendront, demain, à Hénin-Liétard, pour jouer leur premier match du Critérium Interclubs par Equipes, contre le Stade Hénin-nois. La Commission a désigné les joueurs suivants pour représenter les couleurs bleu ciel et noir : le Dr H. Diffre, 2e Louis Nisse, 3e Paul Joseph, 4e Albert Nisse, 5e Robert Joseph, en « simples »; Dr H. Diffre-Louis Nisse et Paul Joseph-A. Nisse, en « doubles ». Remplaçants : P. Chatillez, A. Tedesco, A.-R. Leblanc et A. Dumont.

— En raison du Championnat du Nord, Simples Dames, les huit courts du club ne pourront être mis à la disposition des joueurs durant la matinée du 25 mai. Un court est réservé au professeur J. Negro et à ses élèves. Pendant l'après-midi, quatre courts seront très probablement libres et après 18 heures, cinq ou six terrains pourront être utilisés par les membres de la Section de Tennis. Le juge-arbitre devra être consulté à ce sujet.

Les joueurs et joueuses du R.C.R. et leurs parents sont invités à s'inscrire pour la réunion intime qui aura lieu au Parc Jean Dubrulle, demain jeudi, à 20 heures.

BOXE

Le grand gala de l'Académie des Sports de Roubaix

DEMAIN, A 16 H., SALLE MUNICIPALE RUE DE L'HOSPICE

Un superbe programme. — Six grands combats

Demain, à 4 heures, aura lieu le premier combat du superbe programme mis sur pied par les actifs dirigeants de l'Académie des Sports de Roubaix.

Toutes les dispositions ont été prises pour l'aération de la salle, de sorte que les nombreux amateurs de belle boxe qui se presseront dans la salle municipale, rue de l'Hospice, sont assurés du confortable.

Voici le programme de cette très intéressante réunion :

En 10 rounds de 3 minutes, gants de 4 onces : Guichard, de Paris (76 kil.), contre Leroy (Dubus), champion officiel de Belgique mi-lourd (76 kil.).

En 10 rounds de 2 minutes, gants de 4 onces : Vaure, de Paris (66 kil.), contre Detré (Dubus), champion du Nord (65 kil.).

Boitaert, de Loos, finaliste du Tournoi des Plumes, à Paris (57 kil.), contre Baete (Dubus), champion du Nord (57 kil.).

Max Plouvier, de Seclin (57 kil.), contre A. Schackels (Dubus), 57 kil.

En 6 rounds de 2 minutes, gants de 6 onces : Deruyter (Vandekerkhove), 54 k., contre Thève (Dubus), 55 k.

Young Laffez, de Lille, 31 kil., contre Squedin (Dubus), 30 kil.

Tous ces combats seront arbitrés par M. Albert Vaissier, de la F.F.B.

CLUB DES SPORTS MODERNES. — Sont priés d'être à l'entraînement, mercredi 24 courant, Libert, Hublard, Coutaeu, qui défendront les couleurs du Club à Tourcoing, le 28 courant, au grand gala organisé par le champion de France, Raymond Vittet.

Van Laere, Dewer Soët, Créteur, Gydé, Mullier, Vouters, Deweele, qui se présentent au Championnat du Nord amateur le 4 juin.

Il est rappelé aux amateurs de Sports en général qui veulent s'inscrire ou pour tous renseignements, qu'il y a permanence du secrétariat tous les dimanches matin, de 10 h. 30, à midi au siège 8, rue du Grand-Chemin.

FOOTBALL-ASSOCIATION

LE MATCH MENIN-FURNES (Finale), SE JOUERA JEUDI A 3 HEURES. — Nous avons annoncé hier