**ECOLE NATIONALE SUPERIEURE DES ARTS ET INDUSTRIES TEXTILES.** — On nous signale le brillant succès que vient de remporter au concours d'admission à l'Ecole Supérieure des Beaux-Arts de Paris et aux Ecoles régionales d'Architecture, M. Charles Florquin, ancien élève de l'Ecole de Roubaix. Il vient d'être classé premier par le jury de Paris, sur 345 candidats, c'est-à-dire premier de toutes les écoles de France, à l'épreuve d'architecture.

Selon la propre expression de ses professeurs actuels, il est juste que ce succès soit reporté sur les professeurs de son école d'origine, de pareils exemples méritant d'être connus et étant le présage d'autres succès.

Nos sincères félicitations à M. Charles Florquin et à ses professeurs, MM. Barbotin, Bousin, Ollé et Pailler.

**LA RUE DE CROIX ELARGIE A SON ENTRÉE.** — Le passage restreint qu'offrait la rue de Croix à son entrée dans la rue d'Isly, présentait à la circulation des piétons et des véhicules, d'assez nombreuses difficultés.

La démolition de l'estaminet portant l'enseigne « Au Pigeon Ramier », l'une des vieilles maisons de Roubaix devenues si rares, et la disparition du vétuste bureau d'octroi, ont permis d'y remédier.

L'administration municipale a fait l'achat de toute une bande de terrain sur l'un des côtés de la rue de Croix.

Une circulation normale à l'angle des rues d'Isly et de Croix est donc devenue possible.

Le bureau d'octroi démoli a été remplacé par un coquet pavillon qui permet aux employés, sans nullement gêner le passage des véhicules, d'assurer convenablement leur service.

**HALLE FLIPO.** — Beurre extra supérieur, 13 fr. Jambons cuits qualité fie, 11 fr. Fromages : Hollande gras, 6 et 7 fr. Vieux, 9 fr.; Chester extra, 9 fr.; Gruyère, 7 et 9 fr. Pain d'épices pur miel, 3.50. Café, 8.50. Margarine, 4.25. Biscuits très fins, 8 fr. le kilo. 92549d

**L'ECOLE DE NATATION.** — La Mairie nous communique ce qui suit :

L'école de natation sera ouverte le dimanche 2 juillet. Les heures d'ouverture et de fermeture sont les suivantes :

Jours ouvrables : Matin, de 9 h. à midi; soir, de 15 à 20 h.

Dimanches et fêtes : Matin, de 7 h. à midi; soir, de 15 à 20 h. A partir du 1er septembre, l'établissement sera fermé le soir à 19 h. Le mercredi soir est exclusivement réservé pour les dames.

Le tarif dudit établissement est arrêté ainsi qu'il suit : Entrée et cabine, 0.75; dépôt d'objets, 0.10; leçon de natation 0.50; douche, 0.20; location d'un caleçon, 0.25; location d'une serviette, 0.25. — Côté gratuit, cabine, 0.25.

**LE DEPOT DE L'ARTISAN PRATIQUE**, précédemment rue Sébastopol, est transféré rue du Pays, 13, Roubaix. Toutes les fournitures pour travaux d'art décoratif : métaux repoussés, cuirs d'art, pyrogravure, émaux, pochoir, tarso, cloutage, dorure, etc., etc., sont vendues aux prix du catalogue, sans aucune majoration. Conseils gratuits. Ouvert de 8 h. à 11 h. 30 et de 2 h. à 6 h. 30, sauf dimanches et jours fériés. 92544

**UNION DES SOCIETES INSTRUMENTALES SUBVENTIONNÉES DE ROUBAIX.** — On nous prie d'insérer :

La Fanfare Delattre, la Grande-Fanfare, la Fanfare La Paix, la Concordia-Harmonie, la Philharmonique du Jean-Ghislain et l'Harmonie du Moulin sont priées de se trouver, musiciens en civil avec instrument, chez M. Louis Fœlx, place de la Liberté, à 10 heures précises, dimanche 2 juillet, pour se rendre en groupe à la mairie, remercier la municipalité du subside accordé à chacune de nos sociétés.

Exécution d'un pas redoublé par toutes les sociétés réunies, sous la direction de M. Louis Knoof.

**ENTREPRISE GENERALE DE BATIMENTS** — Pour cause d'agrandissement, les établissements P. Caris et Van der Heyden (ancienne maison C. Laval), 22, rue Ternaux, sont transférés 212, boulevard de Strasbourg, Roubaix. Téléphone 974. 40114

**RETRAITES OUVRIERES.** — La Mairie nous prie d'insérer ce qui suit :

Tous les assurés, nés en juin, doivent échanger leur carte annuelle à la mairie avant le 10 juillet.

Les retardataires, nés dans les mois précédents doivent obligatoirement remplir cette formalité le plus tôt possible.

Faute de s'y conformer chaque année, les intéressés perdent leurs droits aux allocations prévues par la loi, lors de la liquidation de leur pension ou en cas de décès.

**FEDERATION DES ANCIENS COMBATTANTS BELGES.** — On nous prie d'insérer :

Aujourd'hui dimanche, service de Secrétariat, paiement des cotisations, de 10 à 12 h., 126, rue de la Gare. Les membres désireux de faire partie de la mutuelle pourront se faire inscrire aux mêmes heures.

**LE DOCTEUR PAUL TIBERGHIEN**, anciennement installé au Blanc-Seau, vient d'ouvrir son cabinet de consultations, 61, rue Blanchemaille. Il y reçoit le matin, sur rendez-vous, et de 1 heure à 4 heures l'après-midi. Téléphone

**PUPILLES DE LA NATION.** — M. le Percepteur du Canton Est procédera au paiement des subventions d'entretien du 2e trimestre le jeudi 6 juillet, de 9 à 15 h., sans interruption.

**UNE ARRESTATION.** — La gendarmerie a arrêté, samedi matin, un ouvrier agricole, M. Alphonse Decottignies, 33 ans, qui avait à subir une contrainte par corps.

**MENUS FAITS.** — Des procès-verbaux ont été rédigés à la charge de MM. Edmond Silvain, 36 ans, marchand de bestiaux, à Sauchy-Lestrée (Pas-de-Calais), pour défaut de grelots à sa voiture attelée, et Paul Barthélemy, 15 ans écolier, 8, avenue des Villas, pour avoir circulé à bicyclette sur un trottoir de la Grand'Rue.

## CROIX

### *Le fratricide de Croix*

**devant la Cour d'assises le 6 juillet prochain**

C'est le 6 juillet prochain que Félix Opsomer aura à répondre, devant la Cour d'assises de Douai, du meurtre de son frère, Rémi Opsomer, commis le 2 mars dernier.

Voici en quelles circonstances ce meurtre s'est produit :

Félix Opsomer, ouvrier peintre, sujet belge, habitait avec sa femme et ses deux filles, rue Saint-Paul, 5. Son frère, Gaston-Rémi, 35 ans, co-habitait également avec lui.

Félix Opsomer soupçonnait son frère Gaston de lui avoir dérobé la somme de 400 francs. Le jeudi 2 mars, vers 18 h., il l'attendit, à son retour du travail, dans la rue Saint-Paul, et après l'avoir invectivé, lui tira à bout portant deux coups de feu, le blessant grièvement à la tête.

Félix Opsomer fut, quelques instants plus tard, mis en état d'arrestation.

Deux jours après, Gaston-Rémi Opsomer qui avait été transporté à l'hôpital de la Fraternité, mourait des suites de ses blessures.

L'enquête établit que Félix Opsomer se trouvait en état d'ébriété au moment du meurtre et qu'il avait prémédité son acte.

C'est donc sous cette inculpation de fratricide que Félix Opsomer comparaîtra devant la Cour d'assises.

**A LA MEMOIRE DES SOLDATS MORTS POUR LA PATRIE.** — A l'occasion de la récente remise de leur drapeau, les Combattants Belges n'ont pas oublié leurs camarades français tombés au champ d'honneur. Le Comité, accompagné des sociétaires, a déposé, au terrain réservé aux morts pour la patrie, un laurier, ainsi que des fleurs. La cérémonie a pris fin à la suite d'une allocution prononcée par M. Hebben, secrétaire, qui rappela la fraternité d'armes qui unissait les poilus français et belges au cours de la grande guerre.

**FUNERAILLES D'UN SOLDAT MORT POUR LA FRANCE.** — Aujourd'hui, dimanche, 2 juillet, en l'église Saint-Pierre, à 16 h., seront célébrées les funérailles du soldat J.-B. Valès, du 16e B.C.P., décoré de la médaille militaire et de la croix de guerre. La réunion se fera au dépositoire de l'Hospice, à 15 h. 30.

# La nouveau bureau d'octroi du Parc Barbieux, à Roubaix

LE NOUVEAU BUREAU D'OCTROI DU PARC BARBIEUX. (Photo Aubin)

Le Parc Barbieux, dont avec raison sont fiers tous les Roubaisiens, est un des plus jolis sites de la région. Son entrée majestueuse, avec ses pelouses verdoyantes, ses parterres fleuris, ses bouquets d'arbres pleins de poésie, est digne des plus beaux jardins de France. Dans ce cadre, si riche de couleur et de gaité, le bureau provisoire de l'octroi, installé en bas du boulevard de Douai, était un contraste désagréable. Sa disparition doit avoir lieu bientôt. Le nouveau bureau, auquel on travaille depuis plusieurs mois, s'ouvrira dans quelques semaines. Aux travaux de maçonnerie et plafonnage ont succédé les travaux de peinture : ces derniers achèvent de lui donner son pittoresque caractère.

Le nouveau bureau d'octroi est un petit châlet plein de coquetterie. Nous sommes loin cette fois de la prose qui trop souvent préside à ces genres de constructions. Au gris du toit d'ardoises, au blanc des murs, sont venues s'ajouter de chatoyantes couleurs : le bureau d'octroi dans son entourage de verdure sera bien à sa place et ce sera une note gaie auprès de tant d'autres.

Il est permis à ce sujet de féliciter la direction de la Voirie municipale du bon goût qu'elle a montré dans son choix.

Le côté pratique n'a pas été omis : la nouvelle construction, spacieuse et bien éclairée, aura tout le confort désirable.

Pour éviter aux employés des déplacements nombreux et fatigants, une guérite annexe, du même style que le bureau principal, a été placée de l'autre côté de la chaussée du Boulevard : les services de l'octroi pourront ainsi fonctionner rapidement.

**MORT D'UN ANCIEN COMBATTANT.** — Nous apprenons la mort d'un ancien combattant, M. Georges Carette, soldat au 127e R.I., décédé des suites de blessures contractées au front, en son domicile, 115, rue Jean-Jaurès. Les funérailles seront célébrées demain, lundi 3, à 8 h. 30, en l'église Saint-Martin.

**UNE PARTIE D'UN HANGAR S'EFFONDRE, A L'USINE HOLDEN.** — Samedi matin, au cours d'une manœuvre, le timon d'un chariot chargé de charbon, a heurté violemment l'une des colonnes de soutien du hangar de la cour du peignage Holden. Sous le choc, une partie de la toiture de ce hangar s'est effondrée assez lentement pour permettre aux ouvriers, qui se trouvaient en-dessous, de se dégager. Néanmoins, l'un d'eux a été blessé très légèrement par la chute d'une tuile, et devra subir quelques jours de repos. L'accident n'a provoqué ainsi que des dégâts matériels.

**VOYAGE A LA MER DES LAUREATS DU C. E. P.** — On nous prie d'insérer :

« Le Maire informe les personnes qui désirent aller à Dunkerque avec les lauréats du C. E. P. par le train de plaisir du 23 juillet, qu'elles peuvent se faire inscrire à la Mairie (guichet 3), jusqu'au 15 juillet au soir. Pour éviter les ennuis d'embarquement, le Conseil municipal aura à sa disposition, des wagons réservés pour les lauréats et les excursionnistes. »

**BUREAU DE BIENFAISANCE.** — Les bons de denrées délivrés par le Bureau de bienfaisance seront remboursés le jeudi 13. Les heures de paiement et le lieu où il s'effectuera seront annoncés ultérieurement.

## WASQUEHAL

**FUNERAILLES D'UN SOLDAT ET D'UNE VICTIME CIVILE DE LA GUERRE.** — Aujourd'hui, dimanche, 2 juillet, auront lieu, en l'église du Capreau, les funérailles du soldat Louis Beauvoise, du 1er R.I.T., mort pour la France à Ville-sur-Cousance.

En l'église du Centre auront lieu les funérailles de M. Jules Dumont, victime civile de la guerre, décédé en Belgique, lors de l'évacuation d'octobre 1918. Réunion à l'église pour les deux cérémonies.

**PAIEMENT DU CHIFFRE D'AFFAIRES.** — Le 2e vendredi étant le 14 juillet, le paiement du chiffre d'affaires aura lieu exceptionnellement le vendredi 7 juillet, toute la journée, à la Mairie.

**HARMONIE LA JEUNE FRANCE.** — On nous prie d'insérer : « Aujourd'hui, dimanche, de 15 à 17 h., rebattage du jeu de dés organisé par l'harmonie La Jeune France, chez Napoléon Détailleur, 1, rue des Villas.

**UN OUVRIER BRULÉ PAR DE L'ACIDE.** — Un ouvrier de la manufacture Saint-Gobain, Eugène Desprez, rue Gambetta, 56, à Flers, a été brûlé à la main droite par de l'acide sulfurique en débouchant un tuyau d'alimentation. 12 jour de repos.

**LE CORTEGE DU 14 JUILLET.** — Les sociétés de la commune qui désirent participer au cortège du 14 juillet, doivent en faire part, par écrit, au secrétariat de la Mairie, avant le 11 juillet, dernier délai. Des primes seront tirées au sort entre les sociétés participantes.


**BRASSERIE COOPÉRATIVE**
**UNION DE ROUBAIX-TOURCOING**
35, RUE MEYERBEER, ROUBAIX

A partir du lundi 3 juillet, la « Brasserie Meyerbeer » livrera ses bières en bouteilles :

**Double Extra Fine**
**Triple Blonde et Brune de luxe**
TOUJOURS LES MEILLEURES. LES PLUS RÉPUTÉES

Bières en fûts et bectos à pression. 92515d


## WATTRELOS

**MORT D'UN SOLDAT WATTRELOSIEN EN ALLEMAGNE OCCUPÉE.** — Mardi dernier, à l'hôpital de Krefeld (Pays rhénans), est décédé M. Ernest Vanderflaetre, soldat du génie de l'armée belge, appartenant à la classe 1921.

Les parents de M. Ernest Vanderflaetre habitent Herseaux (B), rue du Ballon.

Les funérailles seront célébrées à Herseaux le mardi 4 juillet, à 16 h., en l'église Saint-Maur.

**LES FUNERAILLES DE SOLDATS WATTRELOSIENS.** — Samedi, à 15 h. 30, en l'église Saint-Maclou, ont été célébrées les funérailles de MM. Henri Leclercq, soldat au 151e R. I., et Victor Debyttère, ambulancier au 43e R. I., morts au champ d'honneur.

M. Lecomte, adjoint au maire, conduisait le deuil. Les Anciens Combattants Français et Belges participaient au cortège funèbre.

Après la cérémonie religieuse, les corps furent conduits et inhumés au cimetière du Centre.

## LANNOY

**CONCOURS AGRICOLES.** — Nous rappelons que le Comice Agricole de Lille organise encore dans le canton de Lannoy, les concours suivants :

1. Concours pour la bonne tenue des fermes, exploitations culturales et cultures maraîchères, avec récompenses spéciales aux bonnes fermières;

2. Concours spécial de jardins ouvriers;

3. Concours réservé aux vieux serviteurs de l'agriculture. (Ce concours comprendra également les ouvriers agricoles des autres cantons de l'arrondissement de Lille;

4. Concours relatif aux études ou mémoires agricoles se rapportant aux arts agricoles de l'arrondissement de Lille.

Les demandes de participation devront être faites au secrétariat général du Comice, Palais de la Bourse, à Lille. Pour ce qui regarde les concours de fermes, exploitations culturales, cultures maraîchères et jardins, avant le 5 juillet, et pour les autres concours avant le 30 juillet.

**LES MUTUALISTES** doivent réclamer leurs cartes de pharmacie mutualiste aux secrétaires de chaque société.

**LA SOCIETÉ DE SECOURS MUTUELS SAINT-ARNAUD** se réunira en assemblée générale dimanche, 2 juillet, à 17 h. 30, en son local, chez Dartois, Petit-Lannoy. A 16 h., réunion de toutes les commissions.

### FLERS

**ENTRE VOISINES.** — La gendarmerie a ouvert une enquête au sujet d'une rixe survenue entre deux voisines, Mmes Vanderdonck et Van Huffel, demeurant rue de Lille. Une discussion suivie de coups aurait eu lieu entre ces dames pour le futile motif que les poules de Mme Vanderdonck, dévastaient le jardin de sa voisine.

**SECOURS AUX CHOMEURS.** — La Mairie nous communique :

Les chômeurs nécessiteux sont invités à se faire inscrire à la Mairie. Les inscriptions seront reçues au Secrétariat de la Mairie jusqu'à lundi soir, 3 juillet.

### FLERS-BREUCQ

**LA BENEDICTION DE LA CLOCHE DE L'EGLISE DU SART.** — C'est le 9 juillet qu'aura lieu cette cérémonie, dont voici le programme : 10 h., grand'messe solennelle. 14 h. 30, formation du cortège; 15 h., départ du cortège qui se rendra au-devant de M. l'abbé Baillens, doyen de Lannoy, délégué de Mgr Quilliet, évêque de Lille; 16 h., bénédiction de la cloche à l'église. Une allocution sera donnée par M. l'abbé Coupé, professeur à l'Institution Saint-Jean, à Douai.

**SECTION DU BREUCQ DE LA FRATERNELLE DES COMBATTANTS ROUBAISIENS.** — L'assemblée trimestrielle aura lieu aujourd'hui, dimanche, 2 juillet, chez M. Paul Dufermont, rue d'Hem (hameau du Recueil), à 17 h. Plusieurs communications importantes seront faites. A l'issue de la réunion, brillante tombola.

### HEM

**LA SOCIETÉ FAMILIALE DE SECOURS MUTUELS ET MATERNELS LA SECURITÉ.** — La réunion générale des hommes aura lieu aujourd'hui, 12 juillet, à 16 h., dans la salle du Tilleul.

**LA 11e FETE FEDERALE DES AMICALES. — Dernière liste de souscriptions.** — Anonyme, Hem, 50 fr.; Anonyme, Lannoy, 20 fr.; Loucheur, député, ancien ministre, 50 fr.; Gaston et Louis Seys, Lannoy, 10 fr.; Deryck, président de l'Amicale des Arts de Roubaix, 50 fr.; Anonyme, Hem, 5 fr.; Un Poilu, Hem, 5 fr., G. S., Lannoy, 10 fr.; Alfred Gadyhe, Lys, 10 fr.; Thieffry, délégué cantonal, Chereng, 15 fr.; Jules Willin, Lannoy, 20 francs; Thieffry-Stien, Chéreng 20 fr.; Delecourt, Leers, 5 fr.; Covillers, Flers, 5 fr.; Edouard Bocquet, Hem, 20 fr.; René Deldique, Hem, 20 fr.; Léon Dehau, Lannoy, 5 fr.; Alfred Leclercq, Hem, 10 fr.; Alphonse Lecomte, Hem, 10 fr.; Hoebeck frères, Hem, 2 fr.; Achille Cotton, Hem, 2 fr. — Total général de la souscription, 2.871 fr. 25.

Le Comité adresse à tous les donateurs, connus et inconnus, l'expression de sa reconnaissance émue.

### LEERS

**FRATERNELLE DES COMBATTANTS ROUBAISIENS.** — Aujourd'hui dimanche, 2 juillet, à 16 heures, réunion générale ordinaire, chez M. Bernard, rue de Wattrelos. Une belle loterie sera tirée au sort, entre tous les membres présents ayant payé leur cotisation annuelle.

**TAXE SUR LE CHIFFRE D'AFFAIRES.** — Paiement de la taxe, lundi 10 et mardi 11 juillet, de 8 h. 30 à 11 h., au débit Lory, à la Place, et mercredi 12 juillet, aux mêmes heures, au débit Muylle, au Buisson.

Les débitants sont en outre priés de se munir du montant de leur licence.

### BAISIEUX

**LA CONTREBANDE DES BAS DE SOIE.** — En gare de Baisieux (France), des douaniers ont remarqué sur une locomotive venant de Tournai, deux ballots suspects qu'ils ouvrirent. Ces ballots contenaient une grande quantité de bas de soie de provenance belge. Le mécanicien et le chauffeur qui essayaient de les introduire en fraude devront se tenir à la disposition de la douane.

### ANNAPPES

**ACCIDENT DE TRAVAIL.** — M. Henri Remue, 45 ans, presseur chez M. Lecomte, fabricant de déchets, s'est fait une piqûre profonde à la jambe, au cours de son travail. Le blessé a reçu les soins d'un docteur, qui a constaté un décollement de la matière tibiale, nécessitant 8 jours de repos.


**CYCLISTES!**
Pour vos MACHINES DE GRAND LUXE
COURSE — DAME — ROUTIÈRE
Grand Luxe, double frein Anglais
adressez-vous aux « CYCLES SOLIDOR »
15 années d'existence
92588d 162, rue du Tilleul, ROUBAIX


## CYSOING

**STATISTIQUE DE LA POPULATION.** — Le relevé des actes d'Etat-Civil dressés au cours du premier semestre de l'année, ont donné, dans la commune, les résultats suivants : Transcriptions, 4; mariages, 13; divorce, 0; reconnaissances, 6; naissances, 43 (1 mort-né); décès, 25.

Les causes des décès sont les suivantes : Grippe, 1; tuberculose, 3; cancer, 2; hémorragie, 2; bronchite, 1; pneumonie, 5; diverses, 11.

**CYCLISTE EN DEFAUT.** — Une contravention a été dressée à la charge de M. Jules Willam, 22 ans, ajusteur à Cobrieux, qui circulait en vélo sur le territoire de la commune.

### SAINGHIN-EN-MELANTOIS

**LA COMMISSION DU BUREAU DE BIENFAISANCE** s'est réunie vendredi soir, à la mairie, sous la présidence de M. Pollet, maire.

L'assemblée examina les comptes administratifs de l'exercice 1921, qui ont donné les chiffres suivants : Recettes, 33.557 fr. 65; dépenses, 22.749 fr. 05. Il en résulte un excédent de recettes de 10.808 fr. 60.

L'établissement du budget de 1923, est ensuite examiné. Les sommes prévues sont de 4.052 fr. 95, tant en recettes qu'en dépenses.


CHAPEAUX Aux 3 FRANÇOIS 16, Pl. Liberté Rx


## TOURCOING

**AUJOURD'HUI, DIMANCHE 2 JUILLET :**

**HIPPODROME.** Aujourd'hui matinée et soirée

Caisse d'épargne : de 9 h. 30 à 11 h. 30.

Bains municipaux : de 8 h. à 11 h.

Bibliothèque communale : de 10 h. à midi.

Bibliothèque catholique, 8, rue des Orphelins : de 9 h. 30 à 11 h. 30.

Jardin public, rue Nationale : de 9 h. à 21 h.

Jardin botanique, rue de Guisnes : de 9 h. à 21 h.

Maison des Œuvres : De 9 h. à 11 h., Secrétariat du Peuple : Consultations gratuites; Œuvre de Saint-François Régis, pour faciliter le mariage des indigents.

Blanc-Seau : Jubilé de M. le curé de Saint-Eloi.

Bénédiction d'un fanion, à 15 h., à Sainte-Anne, Groupe du Brun-Pain.

Pharmaciens de garde : MM. Fiévet, 2, rue de Lille ; Plancke, place Sébastopol ; Levin, 53, rue de Gand.

### *Le jubilé sacerdotal de M. l'abbé Mouquet*

**Pro-doyen de la paroisse Notre-Dame**

Le dimanche 9 juillet aura lieu à Notre-Dame, à Tourcoing, le jubilé de 25 ans de prêtrise de M. l'abbé J.-B. Mouquet, pro-doyen de la paroisse.

Né à Fromelles le 25 mars 1872, il fut ordonné prêtre le 29 juin 1897, et nommé vicaire de la paroisse Saint-Germain, à Mouvaux. Il fut chargé de la direction du Patronage. Les jeunes gens de cette paroisse furent vite conquis par ce jeune prêtre qui savait si bien unir la piété à l'entrain et au dévouement. Il avait la confiance de tous et aujourd'hui encore, ces jeunes gens, devenus père de famille, racontent volontiers à leurs enfants bien des détails oubliés par leur ancien vicaire, mais qui prouvent le bon souvenir que ce prêtre a laissé à Mouvaux.

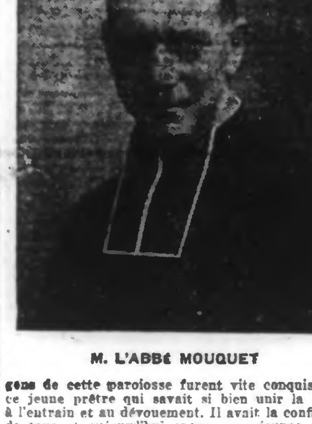

M. L'ABBÉ MOUQUET

Le succès de son apostolat le fit remarquer de ses supérieurs qui, en 1896, l'appelèrent à Saint-Christophe, à Tourcoing, pour diriger l'important groupe de jeunes gens de cette grande paroisse. M. Gaymay, curé de Mouvaux, voyait avec regret, s'éloigner un si précieux collaborateur, ses démarches pour le retenir demeurèrent vaines... A Tourcoing comme à Mouvaux, la population eut vite remarqué ce prêtre, modèle de régularité, partageant tout son temps entre les offices de l'Eglise et le soin des fidèles de son quartier.

L'apostolat des enfants par le catéchisme, des jeunes gens par ses causeries, la visite des malades et des pauvres dans les courées lui avaient gagné tous les cœurs. Dieu seul sait combien de fois M. Mouquet rentra de ses courses les mains vides de toutes ressources, mais riches de mérites...

En 1904, M. Gaymay, par ses vives instances, réussit à faire revenir près de lui, à Fives, celui qu'il considérait comme son bras droit. A cette population ouvrière particulièrement intéressante, M. Mouquet se donna tout entier et, sous son impulsion, le Patronage de Fives retrouva bien vite sa prospérité un moment tombée... Seule la mort de M. l'abbé Gaymay pouvait séparer deux collaborateurs si bien appelés à se compléter. C'est alors que l'autorité diocésaine chargea M. Mouquet de fonder une paroisse nouvelle dans le quartier populeux des « Cent Maisons », à Mouvaux.. Par ses démarches multipliées, par son activité inlassable, par son confiance inébranlable au Sacré-Cœur, il réussit à faire sortir de terre la coquette église de Mouvaux-Sacré-Cœur. Il dota cette paroisse récente de toute une floraison d'œuvres nouvelles : Patronage, Ecole libre de filles, Œuvre du Trousseau, Réunion Dominicale, Association des Mères Chrétiennes, Confrérie du Saint-Sacrement. La vie chrétienne se développe bien vite et les bénédictions divines se manifestent par de nombreuses vocations religieuses. Là aussi M. Mouquet était compris, aimé et vénéré.

En 1913, l'autorité diocésaine lui assigne la cure de Neuville-en-Ferrain devenue vacante par la mort de M. Boyaval. Durant son court passage à Neuville, il réussit à restaurer l'église, il achève la salle des Œuvres, il établit une école libre de garçons et donne aux œuvres paroissiales une vitalité nouvelle... La guerre vient le prendre à son poste et successivement, à l'hôpital de Dunkerque, dans les tranchées, à l'hôpital de Bourbourg, à Saint-Just-en-Chaussée, son courage tranquille au milieu des dangers, son amabilité si dévouée pour les blessés, son zèle pour la prédication durant ses moments de loisir font l'admiration des officiers et des soldats.

Rentré à Neuville, dès sa démobilisation, il s'emploie à consoler les familles en deuil, à relever les ruines, à reconstituer la vie paroissiale, quand soudain ses supérieurs l'appellent à la cure de Tourcoing-Notre-Dame. Brisé par les fatigues de l'occupation, M. le chanoine Poullet a sollicité un poste moins fatigant... En bon soldat du Christ, M. Mouquet ne sait qu'obéir : il arrive aussitôt, et dès sa première rencontre avec ses paroissiens, il leur fait connaître en quelques mots son âme ardente, son cœur d'apôtre, sa volonté arrêtée de se consacrer tout entier au bien de ses paroissiens.

Bras droit du vénérable nonagénaire, M. le doyen Debrabant, tout plein de délicates prévenances pour ce digne vieillard, il s'emploie à continuer, à vivifier les œuvres de piété et de charité, les groupements de jeunesse, les œuvres d'hommes. Toujours le premier et le dernier à la besogne, jour et nuit, il paie de sa personne, il réalise l'idéal du Bon Pasteur qui donne sa vie pour ses brebis : et celles-ci le connaissent et l'aiment.

Dimanche prochain, la paroisse tout entière sera à ses côtés pour lui témoigner par ses prières, par ses Communions, toute sa reconnaissance, toute sa respectueuse affection.

Nous sommes heureux de présenter au très aimé jubilaire, avec nos bien vives félicitations, nos meilleurs vœux de long et fécond ministère.

### *A la Fédération Amicale des Combattants*

**GROUPE DES REMPLAÇANTS**

**Départ d'orphelins et d'orphelines de guerre pour les colonies de vacances**

Nous avons eu le plaisir d'assister, hier matin, au départ, par le rapide de 6 h. 30, de 19 orphelins et orphelines de guerre du groupe, qui, sous la conduite de deux dames infirmières, se rendent dans la superbe colonie de vacances du Luxembourg. Les garçons seront hébergés au château de Walferdange et les petites filles à celui de Ibis. Les enfants, naturellement, étaient souriants en faisant leurs adieux aux parents qui les avaient amenés en gare, heureux que leurs petits allaient jouir, pendant un mois, de l'air pur de cette région.

Nous ne pouvons que féliciter la Commission du Groupe des Remplaçants, qui continue l'œuvre commencée si bien l'année dernière en faveur des orphelins du groupe, et nous formons des vœux pour que les démarches actuellement en cours soient couronnées de pleins succès.

**CEREMONIE PATRIOTIQUE DU GROUPE DU BRUN-PAIN**

C'est aujourd'hui, à 15 heures, qu'aura lieu, en l'église Sainte-Anne, la cérémonie patriotique organisée par les Combattants de ce quartier, à l'occasion de la cérémonie de la bénédiction de leur fanion; comme nous l'avons déjà annoncé, le sermon sera donné par M. Bele, ancien combattant, blessé de guerre et décoré de la croix de guerre. Les chants qui auront lieu au cours de la cérémonie seront exécutés par la Chorale des Combattants, que dirige avec maîtrise M. Edmond Catteau.

La Commission du Groupe du Brun-Pain rappelle à tous ses membres que le rassemblement a lieu dans la salle des fêtes de la rue des Champs, à 14 h. 30 très précises. Tous les combattants, mutilés et remplaçants du groupe, y sont invités et ceux qui, par erreur ou omission, n'auraient pas reçu d'invitation individuelle, sont priés de considérer le présent avis comme en tenant lieu. Elle rappelle également que ceux qui, pour une raison ou une autre, ne pourraient assister à la cérémonie, sont invités à assister au second rassemblement, qui aura lieu à 16 h. précises, au siège, pour, accompagnés par la musique, se rendre chez divers membres adhérents du groupe. Insigne de rigueur.

### *Le retour de nos morts*

La Mairie nous communique la liste des corps de militaires et de victimes civiles gare à la salle des Hospices, le lundi 3 juillet, qui seront transportés solennellement de la à 10 heures précises.

Voici le nom de ces braves :

**Maurice Catteau**, sergent au 1er zouaves;
**Moïse Richard**, soldat au 5e R. I.;
**Emile Vermaut**, soldat au 31e R. dragons;
**Adolphe Camberlyn**, victime civile;
**Joseph Deschamps**, victime civile;
**Robert Houry**, victime civile;
**Eugène Petit**, victime civile;
**Cyrille Scalbert**, victime civile;
**Urbain Vandekerkhove**, victime civile;
**Henri Barbieux**, réfugié.

**FEDERATION DE LA JEUNESSE CATHOLIQUE.** — Le Comité annonce aux membres des C. E. de la ville que la réunion trimestrielle du 5 juillet prochain aura lieu au local du patronage Saint-Joseph, 121, rue Achille-Testelin, au lieu du Cercle de la Croix-Rouge, précédemment indiqué pour cette réunion.

**CERCLE DES SOUS-OFFICIERS.** — Par suite d'imprévu, la conférence militaire qui devait avoir lieu le lundi 3 juillet, est reculée à une date ultérieure. La remise des prix du concours de tir sera annoncée très prochainement.

**GROUPE DES MUTILÉS DE TOURCOING ET SES CANTONS.** — La Commission du Groupe des Mutilés de Tourcoing et ses Cantons rappelle à ses adhérents l'invitation qui leur fut faite pour le banquet organisé en l'honneur de la décoration de Croix de la Légion d'honneur à deux de nos camarades grands mutilés, et qui aura lieu le 14 juillet, à la salle du Gymnase, place Saint-Jacques, à 13 h. Elle invite les retardataires qui n'ont pas encore répondu à cette invitation, à verser leur souscription jusqu'au mercredi 5 juillet, dernier délai. Passé cette date, aucune adhésion ne sera reçue.

**POUR VOS MEUBLES**, voyez 22, rue Saint-Jacques. Tables salons, etc. 18502d

**A LA SOCIETÉ DE SECOURS MUTUELS LA PREVOYANCE.** — Les retraités seront avisés par la voie du journal, le dimanche 9 juillet, du jour où ils devront se présenter pour toucher leur allocation du 2e trimestre 1922.

**LES FUNERAILLES DE M. JEROME CARNEY, chef de matériel à la Compagnie Roubaix-Tourcoing.** — Les funérailles de M. Jérôme Carney, contrôleur de la Compagnie des Tramways de Roubaix-Tourcoing, ont eu lieu samedi matin, en l'église Saint-Louis, au milieu d'une nombreuse assistance.

Les coins du poêle étaient tenus par MM. les contrôleurs de la traction et du mouvement. Dans l'assistance, on remarquait MM. Toussaint et Varlet, directeurs de la Compagnie de l'E.L.R.T. et de R.-T.; les chefs de service MM. Descarpentries, chef du mouvement; Dubois, chef des bureaux, et Thilier, chef de la voie; Eugène Courtois, conseiller municipal à Tourcoing, et de nombreux lainiers de la ville.

Au cimetière, M. Varlet, directeur de la Compagnie de Roubaix-Tourcoing, a retracé en termes émus la carrière du regretté défunt.

**SERVICE MUNICIPAL D'ELECTRICITÉ.** — Par suite de travaux urgents à exécuter, la distribution de l'énergie électrique sera suspendue à Tourcoing, aujourd'hui, dimanche 2 juillet, de 8 heures à 12 heures. 92543d

**LA FETE A L'ECOLE ET DANS LE QUARTIER DE LA CROIX-ROUGE.** — Le Comité des fêtes de la Croix-Rouge nous prie d'insérer la communication suivante :

La fête des 8 et 9 juillet que prépare l'Amicale de l'école de la Croix-Rouge pour célébrer son 25e anniversaire, promet d'être attrayante. Déjà de très nombreuses sociétés ont offert leur concours.

Le programme des fêtes n'a pas encore été fixé, mais dès maintenant, il est permis d'affirmer que sa composition intéressera vivement le public.

A l'issue de la cérémonie officielle de célébration des anniversaires et de la remise du drapeau, qui auront lieu dans la cour de l'école devant les autorités et les sociétés, les enfants de cinq écoles : garçons, Croix-Rouge, Piats; filles, Croix-Rouge, Marlière et Virolois, donneront, sur la place de la Croix-Rouge, une audition de chœurs patriotiques.

Cette audition sera suivie d'un brillant concert par l'Harmonie de la Croix-Rouge.

Une nouvelle réunion générale des anciens élèves aura lieu à l'école dimanche 2 juillet, à 10 h. 30 du matin.

**DENTISTE Spécialiste**, Extractions et Dentiers. M. Barthouil, 1-3, rue Martine. 92551

**UN COMMENCEMENT D'INCENDIE** s'est produit samedi soir, vers 20 h. 30, au lavage de laines de M. Eugène Dervaux, rue d'Anvers, 60.

Le feu avait pris naissance dans un séchoir par suite d'échauffement des matières. Les pompiers appelés aussitôt se sont rendus rapidement maîtres de l'incendie.

Les dégâts sont évalués à quelques centaines de francs; il y a assurance.

**LES ARRIVAGES AUX HALLES.** — Il a été vendu aux Halles, samedi : 1.100 kil. de cerises, de 1.40 à 2.20 le kilo; 173 artichauts, de 0.90 à 1.00; 58 kil. de pêches, de 1.90 à 2.50 le kilo; 24 kil. abricots, à 3.00 le kilo; 18 kil. de tomates, à 3.70 le kilo; 5.440 œufs frais, de 0.28 à 0.30; 100 kil. de pommes de terre, à 0.50 le k.; 120 kil. de figues en cabas, à 0.50 le kil.; 219 k. de beurre frais, de 9.00 à 10.50 le kilo; 303 k. d'épaules désossées et cuites, de 8.75 à 9.50 le k.; 75 k. de jambon, de 8.00 à 10.00 le kil.; 35 kil. de Hollande, de 7.50 à 8.00 le kil


FAITES VOTRE
**CUISINE AU GAZ**
Grand choix d'appareils en vente et en LOCATION au magasin, 27, rue Carnot, Tourcoing. Rapidité. — Propreté. — Economie.


### MOUVAUX

**CAISSE D'EPARGNE.** — Le bureau de la Caisse sera ouvert à la Mairie, aujourd'hui, dimanche 2, de 11 à 12 h.

### MARCQ-EN-BARŒUL

**ALLOCATIONS MILITAIRES.** — La Mairie nous prie d'insérer :

« Les familles indigentes dont le soutien va être incorporé avec le 2e contingent de la classe 1922, peuvent, dès maintenant, s'adresser à la Mairie, pour faire établir leur demande d'allocation militaire. Se munir du livret de famille, des certificats de non-imposition au percepteur et de salaire de tous ceux qui travaillent. »

### BOUSBECQUE

**LE « CRÉDIT DU NORD »** a l'honneur d'informer sa nombreuse clientèle, qu'il ouvrira à **BOUSBECQUE**, à dater du 27 juin, un bureau fonctionnant le mardi et le vendredi, de 9 heures à midi et de 2 heures à 4 heures.

Ce bureau, installé au « Café Saint-Georges » (entrée particulière), Grande-Place, sera à même de traiter toutes les opérations de Banque et de Bourse.


Si vous êtes acheteur d'une MOTO LÉGÈRE,
*Voyez la " MONET-GOYON "*
AGENCE LÉON DUPRIEZ
162, Rue du Tilleul, 162, ROUBAIX.


## CARNET DU JOUR

**MARIAGE**

— En l'église Saint-Antoine de Padoue, à Roubaix, a été célébré, samedi, à 10 h. 30, le mariage de Mlle Antoinette Plouy, fille de Mme veuve Plouy de Goër, avec M. Jacques Poulet, fils de M. Georges Poulet, directeur honoraire au ministère du Travail, administrateur du Crédit Foncier de France, commandeur de la Légion d'honneur, et de Mme Georges Poulet.

Les témoins étaient : pour la mariée, M. André Hue, son beau-frère; pour le marié, M. de Goër de Herve, son cousin.

Le consentement des jeunes époux a été reçu par le R. P. Dassonville. On remarquait dans les stalles : M. l'abbé Marais, curé de la paroisse; le P. Daubignies et les abbés Leurent et Lamin.

Pendant la cérémonie religieuse, d'excellents artistes se sont fait entendre : MM. Carlier, violoniste; Pierre Peers, violoncelliste; Dubois, baryton. Ils ont exécuté des trios de circonstance, arrangés par M. Pierre Peers. L'orgue était tenu par M. Frère, organiste de la paroisse.

## LILLE

### A L'UNIVERSITE CATHOLIQUE

**La fête patronale de la Faculté de Médecine**

La Faculté de Médecine et de Pharmacie de l'Université Catholique de Lille a célébré samedi la fête de son patron Saint-Luc.

A 11 h., Mgr Lesne, recteur des Facultés Catholiques, a célébré la messe traditionnelle à laquelle assistaient le corps professoral et les étudiants. Le sermon de circonstance a été prononcé par M. l'abbé Michel, professeur à la Faculté de théologie.

**A la mémoire du professeur Duret**

A 16 h. avait lieu dans le grand amphithéâtre de la Faculté de Médecine, la cérémonie d'inauguration du buste du professeur Duret, œuvre due au ciseau du sculpteur Camus.

Aux premiers rangs de l'assistance, on remarquait NN. SS. Lesne, recteur, et Margerin, recteur honoraire des Facultés Catholiques; MM. les chanoines Dutoit, secrétaire général, et Piguet, vice recteur; MM. les docteurs Delassus, doyen de la Faculté de Médecine et de Pharmacie; Voituriez, président d'honneur du Comité du monument; Besson, président; David, vice-président, et Delépine, Alfred Thiriez et Jean Bernard, du Conseil d'administration.

En une délicate allocution, le docteur Besson a rappelé la carrière éblouissante et la vie toute de dévouement du professeur Duret. Il a remis ensuite le monument à Mgr le Recteur et à M. le Doyen de la Faculté de Médecine.

Après quelques mots de remerciements de M. le docteur Delassus, Mgr Lesne a célébré la puissante volonté, le dévouement, la foi chrétienne du maître incomparable qui restera la gloire de la Faculté de Médecine.

Cette cérémonie a été suivie d'un banquet intime servi à 18 h. 30 au Cercle des étudiants, rue Meurein.

**L'ŒUVRE DE LA MUTUALITÉ MATERNELLE.** — C'est aujourd'hui, dimanche, que la Mutualité Maternelle tiendra son assemblée générale annuelle, à l'amphithéâtre de la Faculté des Lettres.

Au cours de cette réunion, le président, M. Georges Lefebvre, et la directrice, Mme Georges Lyon, donneront lecture de rapports. Une tombola, offerte par Mme la directrice générale, sera tirée entre toutes les sociétaires présentes.

**UNION DEPARTEMENTALE DES SOCIETES DE SECOURS MUTUELS DU NORD.** — La séance générale de clôture de l'Union Départementale des Sociétés de Secours Mutuels aura lieu, salle de la Société Industrielle, 116, rue de l'Hôpital-Militaire, le dimanche 9 juillet, sous la présidence de M. Paul Strauss, ministre de l'Hygiène, de l'Assistance et de la Prévoyance Sociales, assisté de MM. Jourdain et Daniel Vincent, anciens ministre du Travail; Peytonnet, directeur du cabinet du ministre du Travail; docteur Grinda, rapporteur de la commission d'assurance et de prévoyance sociales à la Chambre des députés; Armand Naudin, préfet du Nord; G. Vancauwenberghe, président du Conseil général du Nord; des sénateurs et députés du Nord; Delory, maire de Lille, et avec le concours de la musique de la première division et de la chorale des Ecoles de Lille.

## BELGIQUE

**LE 11 NOVEMBRE, FÊTE NATIONALE**

M. Max, député et bourgmestre de Bruxelles, vient de déposer une proposition de loi tendant à commémorer chaque année, par une fête nationale, la participation glorieuse de la Belgique à la Grande Guerre.

Au Sénat, on a décidé de choisir pour cette commémoration l'anniversaire de la journée du 11 novembre 1918, date à laquelle fut signé l'armistice.

La Chambre, lorsque la proposition de loi lui parvint, porta ses préférences sur la date du 4 août 1914, afin de rappeler l'envahissement de notre territoire par l'ennemi et l'héroïque résistance du Roi et de la nation.

Renvoyée au Sénat, la proposition fut adoptée par 53 voix contre 9 et 1 abstention.

Des membres de la Haute-Assemblée firent remarquer que le 4 août était surtout un jour de deuil et qu'il était, au surplus, trop proche de la fête nationale du 21 juillet.

**UN CENTENAIRE A HERCHIES**

La commune de Herchies, près de Mons, fêtera le 30 juillet prochain, Pierre-François Colin, né à Herchies, le 1er août 1822.

**LA GREVE DE LA METALLURGIE A GAND**

La situation n'a pas changé. Les ouvriers se disent prêts à reprendre le travail sitôt que des conditions acceptables leur seront faites.

### MOUSCRON

**CINÉMA FRANCO-BELGE rue d'Estaimpuis, Mouscron.** — Samedi 1er, Dimanche 2 Juillet. Début d'un grand film à succès : Le Pont des Soupirs en 8 époques (2 épisodes par semaine). Œuvre du célèbre écrivain Michel Zevaco. 5651

### COURTRAI

**FOURRURES D'ÉTÉ & D'HIVER.** — Toutes nos fourrures sont fabriquées dans nos ateliers. A L'Orpheline, rue de Lille, Courtrai. La maison n'a aucune succursale et ne dépend d'aucun autre.