Oublier, c'est trahir — Se souvenir, c'est servir

69e Année. — N° 135. — Le numéro : 15 centimes — MERCREDI 14 MAI 1924.

# Journal de Roubaix

DIRECTRICE : MADAME VEUVE ALFRED REBOUX

ABONNEMENTS { Nord et limitrophes..... 3 mois, 13.00 ; 6 mois, 26.00 ; 1 an, 50.00 — France et Belgique..... » 14.00 ; » 27.00 ; » 53.00 — Union postale..... » 22.00 ; » 43.00 ; » 82.00.

REDACTION - ANNONCES ABONNEMENTS { ROUBAIX : 71, Grande-Rue. Tél. 34 et 1906. Inter, 2199. TOURCOING : 33, rue Carnot. Téléph. 37. Chèques postaux 87 Lille.

FABRIQUE de MEUBLES "MAMAN LOUISE" 179-179bis, Rue de Lannoy ROUBAIX (Tram C, arrêt du Tilleul)
Ameublement complets
Luxe - Ordinaire - Occasion
200 Modèles
LITS ÉMAILLÉS
LITS CUIVRE
Sommiers métalliques
Gd Choix Buffets Crédence
MAISON DE CONFIANCE
Livraisons auto gratuites. 446

*BILLET PARISIEN*

## La décision de M. Poincaré

(D'UN RÉDACTEUR SPÉCIAL)

*Paris, 13 mai. (Minuit).*

*M. Poincaré a exprimé, aujourd'hui, au Président de la République, son intention de lui remettre, le 1er juin prochain, la démission du Ministère.*

*Comme nous l'écrivions hier ici même et comme nous ne nous lasserons pas de le répéter, parce que nous pensons que c'est l'expression de la vérité, la politique de M. Poincaré, dans ses traits essentiels, n'est pas désavouée par le pays. Parmi les élus du Cartel des Gauches, il en est un certain nombre qui ont fait leur campagne en se recommandant des méthodes de M. Poincaré. En outre, que l'on fasse abstraction des alliances électorales éphémères dont le mode de scrutin actuel favorise la formation, que l'on additionne les voix recueillies par les divers partis, et l'on constatera qu'il n'y a pas une bien grande différence entre les élections de 1924 et celles de 1919. On a donc le droit de regretter que le grand Lorrain, qui a dirigé avec sagesse et fermeté les destinées du pays, ait pris la résolution de s'en aller.*

*Mais le regret est stérile. Inclinons-nous donc devant les nobles scrupules qui ont dicté à M. Poincaré sa grave décision. De la consultation populaire, un parti, le parti radical-socialiste sort particulièrement accru par le nombre de ses élus. Respectueux des coutumes parlementaires, le Président du Conseil a estimé qu'il devait observer la règle du jeu et faire place nette devant les triomphateurs du jour.*

*Ceux-ci ont affirmé, à plusieurs reprises, qu'ils connaissaient l'art de gouverner. Les voici au pied du mur. Mais leur assurance est peut-être beaucoup moins grande aujourd'hui qu'elle ne l'était hier. Il n'est pas impossible qu'ils s'assurent du concours de certains éléments plus modérés, qui continueraient à mettre au service du pays leur talent et leur expérience.*

*En tous cas, la politique faite par la France depuis le traité de Versailles, peut varier dans d'application. La direction générale ne peut pas en être notablement différente. Certaines nécessités s'imposeront aux futurs gouvernants, quoi qu'ils en aient. Aussi, pensons-nous que dans l'ordre fiscal comme dans l'ordre de la politique extérieure, aucune innovation ne pourra porter sur les choses fondamentales. Avant tout, le pays doit vivre. Il ne le peut qu'avec une monnaie saine et la sécurité de ses frontières.*

R...

## Conseil national de l'Office des recherches scientifiques et industrielles et des inventions

L' « Officiel » publie la liste des membres du Conseil national de l'Office national des recherches scientifiques et industrielles et des inventions, pour la première législature 1924.

Dans cette liste, nous remarquons les noms de MM. Loucheur, député, ministre du Commerce; Swyngedauw, professeur à la Faculté des Sciences à Lille; Dunot, secrétaire du syndicat des ouvriers des tabacs de la manufacture de Lille; Verkindère, président de l'Union ouvrière syndicale de l'industrie textile d'Halluin; Calmette, sous-directeur de l'Institut Pasteur.

## LES SOUVERAINS ROUMAINS A LONDRES

### Les réceptions

Londres, 13 mai. — Les Souverains roumains ont reçu, ce matin, au Palais de Buckingham, les membres du corps diplomatique, ainsi que les délégations du Conseil du comté de Londres et de la Chambre de Commerce anglo-roumaine.

Ils se sont ensuite rendus, en carrosse de gala, au Guildhall, où le lord-maire de la cité de Londres leur a présenté une adresse de bienvenue dans une cassette en or.

### Le déjeuner

Un déjeuner offert par le lord-maire de Londres en l'honneur du Roi et de la Reine de Roumanie a réuni, dans la grande salle des banquets du Guildhall, environ 800 notabilités, parmi lesquelles on remarquait des membres de la famille royale britannique et plusieurs ministres.

Répondant au toast du lord-maire, le roi Ferdinand a dit notamment que la Roumanie n'oubliera jamais la grande aide matérielle et morale qu'elle a trouvée en Grande-Bretagne chaque fois que ses libertés et son indépendance ont été menacées. Les liens qui unissent les deux pays sont certainement d'une grande importance, et le Roi exprime le désir qu'ils se resserrent de plus en plus.

EN ALLEMAGNE

## Les manifestations pangermanistes de Halle

Berlin, 13 mai. — Le ministre de la Reichswehr dément avoir autorisé les troupes de la Reichswehr à participer aux manifestations pangermanistes de Halle. Il affirme qu'aucun membre de la Reichswehr n'a pris part au défilé final.

### Nouvelles manifestations projetées

Berlin, 13 mai. — Les journaux annoncent que les ultra-nationalistes et les nationalistes se proposent d'organiser une manifestation à Breslau, dimanche prochain.

Le 24 mai, une grande cérémonie pronationaliste aura lieu également au Stade de Berlin.

### Le président du nouveau Cabinet

Berlin, 13 mai. — Comme président du nouveau Cabinet, on parle du député nationaliste Steiniger.

La meilleure propagande française

## PELLETIER D'OISY

En ces temps de dépréciation du franc et de spéculations éhontées sur la ruine d'un pays qui vient pourtant de sauver la civilisation, il est bon de souligner le magnifique effort de propagande que réalisent certains jeunes hommes de chez nous, chez lesquels la guerre a exalté des qualités naturelles de hardiesse, de sang-froid, de courage, de ténacité. Montrer hors de France ce que vaut le Français, ce dont il est capable, voilà une tâche magnifique, mille fois plus apte à étendre notre influence à l'étranger que les difficultueuses et souvent stériles conférences plus ou moins internationales.

Beaucoup d'hommes ont à ce titre bien mérité de la patrie. Mais, parmi eux, il en est un dont nous devons suivre avec la passion la plus intéressée l'œuvre en cours. Certes, Carpentier a, quoi qu'on en dise, fort bien servi les intérêts de la France et les sert encore de son mieux, si l'on en croit ces récentes dépêches de Vienne où, à la veille de son match contre Townley, on voyait le gouvernement autrichien lui-même garantir les organisateurs contre le déficit possible de leur entreprise, par une sympathie non dissimulée pour notre pays.

Il n'est pas bien loin non plus le temps où, en Amérique, le même sentiment se manifestait à l'égard d'un autre boxeur de grande classe, notre champion Criqui. Et ce sont dans les deux pays du dollar et de la livre, dieux du jour, que l'exploit du vaillant Gerbault, traversant seul l'Atlantique sur un tout petit voilier, eut le plus de retentissement. De cela, la France a profité et profite encore.

Mais deux boxeurs parvenant aux plus hauts titres mondiaux, mais un athlète audacieux réalisant un exploit unique dans les annales maritimes, cela prouve une indiscutable valeur individuelle et rien de plus. Combien plus utile à nos intérêts immédiats et combien plus frappant est l'exemple donné par un de nos modestes aviateurs, Pelletier d'Oisy. Voici un homme qui, sans beaucoup d'appuis officiels, sans tapageuse réclame, sans appel au public, sans bluff... et sans peur non plus, décide d'aller porter au loin le bon renom de la France et de l'industrie française. Et le voilà qui réussit de façon admirable! Pense-t-on que ce médiocre encouragement d'une dépêche discrète dans la presse journalière suffise à récompenser ce courageux, moderne Cyrano prêt à lutter lui aussi pour le « panache » ?

Pelletier d'Oisy a mis cinq jours pour aller de Paris à Karachi, franchissant plus de 7.000 kilomètres en 35 heures de vol et faisant près de 1.500 kilomètres par jour. Cinq jours de Paris aux Indes! Aujourd'hui, il est à Saïgon et a franchi plus de la moitié de la distance Paris-Tokio. Il monte un appareil français, il voyage seul avec son mécanicien, et il n'attend d'autre aide que de lui-même, car il lui est interdit d'emprunter à qui que ce soit des pièces de rechange.

Admirable exemple d'énergie dont la valeur se trouve par hasard soulignée par la comparaison avec les résultats obtenus par les participants aux trois autres grands raids mondiaux actuellement en cours.

Car il y a des aviateurs « américains » qui font en ce moment le tour du monde. Ils viennent de mettre 45 jours à accomplir une distance inférieure à celle qu'un Français a su franchir en cinq jours. Pourtant, ils ont plusieurs appareils à leur disposition, des ravitaillements organisés à l'avance, un budget considérable...

Des aviateurs « anglais » tentent aussi le tour du monde. Ils ont fait moins de parcours total que Pelletier d'Oisy, mais ont mis 35 jours pour cela, malgré la préparation la plus soigneuse et les merveilleux moyens dont ils disposent... Enfin, c'est en 18 jours encore que des aviateurs « portugais » ont franchi la distance de 7.000 kilomètres. Encore convient-il de remarquer que ceux-là montent un appareil français.

Devant ces concurrents pourtant plus favorisés, l'aviateur « français » Pelletier d'Oisy fait figure de vainqueur. Soyons fiers de lui. Suivons-le passionnément dans son beau voyage, la meilleure propagande en faveur de notre pays. D'ores et déjà, même si ce bon Français échouait au port, il aurait prouvé qu'il pouvait, ayant été un des héros de la guerre, être aussi un des héros de la paix. Nous avons en lui un de nos meilleurs ambassadeurs.

Docteur Henri DIFFRE.

## LA CONQUÊTE DE L'AIR

### LA COUPE LAMBLIN

Le Bourget, 13 mai. — Le capitaine Girier, du 35e régiment d'aviation, de Lyon, a rejoint aujourd'hui Le Bourget, par la voie des airs, et fera une tentative pour la Coupe Lamblin. Prendront également le départ, mercredi matin pour la même Coupe, le lieutenant Carrier, avec comme observateur le lieutenant Petitot.

### LE TOUR DU MONDE EN AVION

#### Mac Larren est arrivé à Nazi-Rabat

L'aviateur anglais Mac Larren, qui a entrepris le tour du monde en avion, est arrivé à Nazi-Rabat.

### UN VOL DE 8 HEURES 42 MINUTES SANS MOTEUR, EN ALLEMAGNE

Konigsberg, 13 mai. — L'aviateur allemand Schulz, procédant ce matin à des essais de vol sans moteur, a réussi à exécuter un vol d'une durée de 8 h. 42' 09" en partant d'une élévation de 45 mètres. Il atterrit sur un monticule d'une altitude un peu plus élevée que son point de départ.

## LE CADAVRE de la forêt de Rambouillet est-il celui de M. Quémeneur ?

Paris, 13 mai. — On sait la découverte faite dans la forêt de Rambouillet, d'un cadavre nu. Or, une constatation troublante a été faite : Près du mystérieux mort a été trouvé un pardessus présentant des similitudes frappantes avec celui du conseiller général du Finistère, M. Quémeneur. Il est de même couleur, gris très foncé, d'étoffe épaisse et velue et les manches portent des revers.

## L'ŒUVRE D'UN ARTISTE TOURQUENNOIS

*La leçon de théologie*, de M. Georges Dervaux

LA LEÇON DE THÉOLOGIE

Sous ce titre, nous avons publié, récemment, quelques notes élogieuses, sous la signature de M. G. P.-R., et se rapportant au tableau, exposé au Salon, de M. Georges Dervaux, de Tourcoing.

Le sujet, « La leçon de théologie », est exprimé, ainsi qu'il a été dit, avec beaucoup de force et de talent. Rappelons d'ailleurs que M. Georges Derraux avait obtenu, en 1923, au Salon, une médaille d'or pour sa composition « Le café à l'Asile des vieillards ».

En renouvelant nos félicitations à cet excellent artiste, nous sommes heureux aujourd'hui d'offrir à nos lecteurs une reproduction de l'une de ses dernières œuvres.

## La défense du franc

Le « Temps » écrit : En ce qui concerne la question des changes, le Conseil des ministres a chargé M. François-Marsal de prendre toutes mesures utiles pour parer à toute manœuvre qui tendrait à la baisse du franc.

LES CHANGES

| | Lundi | Mardi |
|---|---|---|
| Livre..... | 76.00 | 78.13 |
| Dollar..... | 17.43 | 17.90 |
| Belgique.. | 83.15 | 85.00 |

## Le général Haller au camp d'aviation du Bourget

Le Bourget, 13 mai. — Le général Haller, chef d'état-major général de l'armée polonaise, s'est rendu, ce matin, au camp d'aviation du Bourget, où il a été reçu par le colonel Poli Marchetti, commandant, et l'état-major du 34e régiment d'aviation, et par le colonel Casse, directeur du service de la navigation aérienne, le docteur Garsaux, chef du centre d'examen médical et M. Ronvoise, commandant du port aérien.

De nombreux types d'avions, civils et militaires ont été présentés au général Haller, qui a assisté en outre à des évolutions d'escadrilles.

## La cessation des travaux essentiels dans les mines allemandes

Berlin, 13 mai. — Dans la grande salle de la Maison des Syndicats, à Hindenburg, a eu lieu une assemblée de tous les conseillers d'entreprise, au cours de laquelle la proposition de faire cesser dans les mines les travaux essentiels a été présentée.

Après des débats mouvementés, la cessation des travaux essentiels a été décidée par 65 voix contre 19 sur 84 délégués présents.

## Un voyageur assassiné dans le rapide de Lyon

### L'assassin est arrêté

Lyon, 13 mai. — Les voyageurs du rapide de Marseille sur Lyon ayant aperçu entre les gares de Bollène et de Pierrelatte, un voyageur qui sautait du train en marche à contre-voie, ont fait stopper le train et, en parcourant un wagon de première classe, ils ont trouvé dans un compartiment isolé, un voyageur ayant la tête traversée d'une balle de revolver. Ce voyageur avait été complètement dévalisé.

Il a été transporté sans connaissance à l'hôpital de Montélimar. Quant à son meurtrier, il fut poursuivi et arrêté en gare de Bollène.

## La prochaine offensive espagnole au Maroc

On annonce que l'offensive espagnole au Maroc aura lieu dans la dernière décade du mois courant. L'Espagne a fait un très gros effort pour accumuler du matériel de combat destiné à lui assurer un résultat aussi satisfaisant que possible, avec un effectif de troupes minimum.

## Le départ des jeunes soldats vers les garnisons de l'Est

A l'occasion du départ de la jeune classe allant rejoindre les corps d'affectations de la région de l'Est, le service d'exploitation du réseau du Nord a prévu, pour les journées des 13, 14, 15 et 16 mai, les dédoublements de trains suivants :

Lille-Hirson, n° 1.569 bis ; Lille-Laon, n° 2.828 bis.

Pour les jeunes recrues devant de l'Est à Lille, les dédoublements portent sur les trains :

Laon-Lille, n° 2.829 bis; Hirson-Fives, n° 1.516 bis.

Seuls sont prévus fermes, les trains 1.569 bis et 1.516 bis.

LETTRE DE BRUXELLES

## Les Elections françaises

**Pourquoi elles nous préoccupaient. — La politique commune de la Ruhr — M. Theunis et M. Poincaré. — Ce qui frappe l'un touche l'autre. — La marche de l'Europe est changée. — Demain?**

(D'UN CORRESPONDANT PARTICULIER)

Bruxelles, 13 mai 1924.

Toute question de sentiment mise à part — et le sentiment qui unit la Belgique à la France est profond — les élections du 11 mai nous intéressaient au plus haut point. La politique extérieure de M. Poincaré était en jeu; et cette politique n'était-elle pas aussi celle de notre Gouvernement, avec quelques variantes, peut-être, dans l'application? Plusieurs fois, notre Chambre et notre Sénat l'avaient approuvée, et leurs votes avaient d'autant plus de poids qu'ils étaient enlevés, en quelque sorte, à la baïonnette, malgré une défense désespérée des socialistes. Or, l'impression générale produite ici par la victoire de votre Bloc des Gauches, est que c'en est fini de l'ancienne tactique pour faire rendre gorge aux Allemands. L'occupation de la Ruhr, considérée jusqu'ici comme le seul moyen pratique d'assurer nos Réparations et de préparer notre sécurité, nous paraît condamnée. La barrière construite au prix de tant d'efforts et de sacrifices, depuis dix-huit mois, sur les bords du Rhin, semble par terre. Par quoi sera-t-elle remplacée? Que sera demain? Autant de questions troublantes qui se posent à la Belgique et qui expliquent la stupéfaction et le désarroi dans lesquels la plonge le scrutin français de dimanche.

Les premiers commentaires qui nous viennent de France, nous disent bien qu'aucune modification sensible ne sera apportée dans la direction de la politique extérieure française. Nous n'en croyons rien. Vos élections se sont faites sur le nom et le programme de M. Poincaré. Ce sont les listes antipoincaristes qui triomphent. Dès lundi, on s'attendait, ici, non seulement à la démission de votre Premier ministre, mais même de M. Millerand; et l'on ne cachait pas que le ministère Theunis, déjà plus ou moins chancelant, était touché, lui aussi, par le coup qui frappait M. Poincaré. Il faut s'attendre à voir nos socialistes, dont la joie est aussi compréhensible que débordante, exploiter la situation.

Bref, la journée du 11 mai est une journée historique; elle aura pour l'avenir de la Belgique comme de la France, une portée considérable. En bien, en mal? Nous n'en savons rien. Elle a changé quelque chose dans la marche de l'Europe; mais nul ne peut prévoir ce que l'on va rencontrer dans la nouvelle voie où nous entrons : le salut ou la mort. Au moment où l'esprit nationaliste se manifeste de plus en plus en Allemagne, cette incertitude de nos lendemains n'est pas un gage de succès. Dans notre appréhension, toutefois, il n'y a ni découragement ni affolement. On verra bien... — S...

## LE MYSTÈRE D'EASTBOURNE

### On découvre le cadavre d'un nouveau-né

Londres, 13 mai. — La police a trouvé, dans la maison d'Eastbourne, le cadavre d'un nouveau-né dont la mort remonte à quelque temps déjà. Cette découverte suivant celle de l'avant-bras d'un autre nouveau-né au lendemain de l'arrestation de Mabon, est un nouveau fait qui rend la police plus perplexe que jamais.

A ces découvertes, vient s'ajouter la certitude, acquise par les détectives qui poursuivent leur enquête, que le jour où Miss Kaye trouva la mort dans de si étranges circonstances, une autre femme se trouvait dans la « Maison de l'Officier ». Ils ajoutent qu'ils savent qui était cette femme, mais ils n'en donnent pas le nom pour le moment, sans doute pour ne pas éveiller l'attention des personnes que les magistrats désirent interroger.

# LA SITUATION POLITIQUE

## Le Cabinet Poincaré démissionnera le 1er juin

### UNE STATISTIQUE du Ministère de l'Intérieur

Paris, 13 mai. — Le ministre de l'Intérieur nous communique la statistique suivante :

| | |
|---|---|
| Conservateurs | 20 |
| Républicains | 117 |
| Républicains de gauche | 52 |
| Gauche démocratique | 75 |
| Radicaux et radicaux-socialistes | 139 |
| Républicains socialistes | 35 |
| Socialistes S.F.I.O. | 102 |
| Communistes S.F.I.O. | 29 |
| Total | 569 |
| Sièges à pourvoir | 584 |

Résultats non parvenus, 15, soit : Colonies, 10; ballottages, 4; un siège douteux dans le Nord.

Paris, 13 mai. — *La crise ministérielle est virtuellement ouverte.*

*Dès aujourd'hui, M. Poincaré se considère comme uniquement chargé d'expédier les affaires courantes, puisqu'au Conseil des ministres, tenu, ce matin, à l'Elysée, il a fait part à M. Millerand de lui présenter, le 1er juin, la démission collective du Cabinet.*

*En effet, l'examen de la situation politique montre que l'équilibre des partis à la Chambre est profondément modifié. Les partis de la gauche, et surtout les radicaux-socialistes et les socialistes unifiés, ont gagné un nombre important de sièges sur les éléments qui constituaient le Bloc national. Dans ces conditions, le président du Conseil actuel, privé de la majorité qui, toujours, l'avait soutenu à la Chambre, n'a plus qu'à laisser la place à un successeur.*

### Au Conseil des ministres

#### M. POINCARÉ ANNONCE SON INTENTION DE SE RETIRER

Paris, 13 mai. — Le Conseil des ministres a tenu, ce matin, une brève séance. Dès le début de la réunion, M. Poincaré a annoncé au Président de la République son

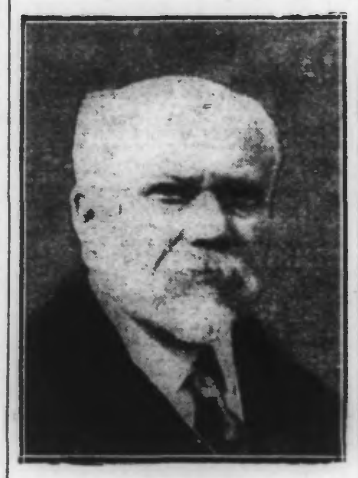

M. POINCARÉ

intention de lui remettre la démission collective du Cabinet, le 1er juin, c'est-à-dire le jour même où la nouvelle Chambre entrera en fonction.

Cette solution est la plus rationnelle et la seule conforme aux règles constitutionnelles. Le ministère actuel restera donc en fonctions jusqu'au 1er juin; mais son action sera forcément limitée, de manière à ne pas lier le futur Cabinet par des décisions auxquelles il serait demeuré étranger.

#### LES DECRETS-LOIS NE SERONT PAS APPLIQUÉS

C'est ainsi, en particulier, que M. Poincaré et ses collaborateurs s'abstiendront de faire entrer en vigueur les décrets-lois qu'ils avaient préparés en vue de la réalisation d'un milliard d'économies et qui étaient sur le point d'être transmis, pour ratification, au Conseil d'Etat.

Cependant, le gouvernement se réserve la faculté d'opérer dans les divers départements ministériels, par voie de mesures administratives, les économies qui lui paraîtront susceptibles d'être opérées sans nuire au bon fonctionnement des services et dont la réalisation ne touche pas à des lois organiques. Quant au sort réservé ultérieurement aux décrets-lois, c'est au gouvernement de demain qu'il appartiendra de décider, d'accord avec le Parlement, s'il convient de les appliquer, et dans quelle mesure, ou si, au contraire, il y a lieu de les abroger. C'est cette dernière solution qui paraît devoir prévaloir.

On ne renoncerait pas pour cela à la politique de compressions de dépenses qui a déterminé M. Poincaré à réclamer les décrets-lois pour les faire aboutir; mais on aura recours à d'autres moyens.

#### L'ENTREVUE DES CHEQUERS N'AURA PAS LIEU

La résolution prise par M. Poincaré de se retirer le 1er juin, a également pour conséquence immédiate de rendre sans objet l'entrevue que le président du Conseil français devait avoir le 19, avec le Premier britannique.

Bien que la nouvelle n'en soit pas encore officielle, on peut annoncer que cette entrevue des Chequers n'aura pas lieu.

C'est au successeur de M. Poincaré qu'il appartiendra de reprendre avec les gouvernements alliés les conversations momentanément suspendues.

### M. Painlevé définit l'attitude du cartel des gauches

Interviewé, M. Painlevé a défini ce que sera l'attitude du cartel des gauches à l'égard du problème des réparations et du plan élaboré par les experts alliés:

La France, a-t-il dit, veut la paix, une paix juste et stable. Il n'y aurait pas de paix juste sans réparations des dommages de guerre; il n'y aurait pas de paix stable sans une conception large et généreuse des possibilités matérielles et morales qui transforment le droit strict en réalité vivante.

Avant 1914, notre pays faisait à la paix le suprême sacrifice d'attendre du droit seul la réparation de l'iniquité subie en 1871. Les pangermanistes prirent pour une défaillance de la race notre souci d'humanité. Il faut que l'Allemagne sache bien aujourd'hui qu'une erreur semblable aurait pour elle les pires conséquences. Il n'y a d'avenir pacifique pour l'Europe et le monde que si la bonne volonté de conciliation française rencontre, outre-Rhin, une bonne volonté d'exécution loyale et soutenue.

L'ancien président du Conseil, faisant ensuite observer que les échos de manifestations comme celle de Halle sonnent désagréablement aux oreilles des hommes de bonne volonté qui redoutent l'excitation des passions belliqueuses, ajoute qu'il y a là des symptômes alarmants d'un état d'esprit à surveiller.

Parlant ensuite du rapport des experts, qui vient d'être accepté à l'unanimité, M. Painlevé déclare:

La nation qui repousserait cette possibilité de règlement équitable encourrait les lourdes responsabilités aux yeux de l'opinion universelle. Nous ne voulons pas que cette nation soit la France. Celle-ci a puisé dans la cruelle expérience du passé de légitimes inquiétudes pour l'avenir. Elle veut, néanmoins, que sa bonne volonté éclate aux yeux du monde entier. Si l'Allemagne repoussait des possibilités de paix juste et réellement humaine que lui offre le rapport des experts, il n'y aurait plus qu'à l'abandonner à son destin. Alors la France, toujours vigilante et plus forte que jamais de l'appui des peuples qui collaborèrent à sa victoire, saurait faire passer sa justice, qui serait la justice même de l'humanité.

### Une proposition d'amnistie

Paris, 13 mai. — MM. Pierre Laval, Paul Poncet, Lucien Vollin, Jean Martin et Charles Auray, nouveaux députés socialistes de la Seine, ont, hier, informé par lettre le président de la Chambre, de leur intention de déposer, dès la rentrée, une proposition d'amnistie pleine et entière pour les condamnés des conseils de guerre et les condamnés politiques.

En même temps, ils réclameront la réintégration de tous les cheminots et fonctionnaires révoqués pour faits de grève ou délit d'opinion.

### Derniers résultats

**ARDENNES.** — Sont élus : quatre candidats de l'Union Républicaine : MM. Bosquette, Meunier, Petitfils, Dumaine; MM. l'hilippoteaux et Courtehoux, du cartel des gauches; ce dernier gagne le siège de M. Gallois, de l'Union nationale.

**PYRENÉES-ORIENTALES.** — Le cartel des gauches enlève les trois sièges, avec MM. Dujbiez, Pierre Rameil et Jean Payra.

**HAUTE-SAONE.** — Le « Temps » dit que par suite de rectification de télégramme, M. Paul Morel pourrait être élu dans la Haute-Saône, au lieu de M. Raguin.

**HAUTE-SAVOIE.** — Le cartel des gauches enlève les trois sièges, avec MM. Duboin, Jacquier, Antonelli.

**VAUCLUSE.** — Le cartel des gauches enlève les trois sièges, avec MM. Daladier, Guichard, L. Gros.

**GUYANE.** — Voici d'après les journaux du soir, les résultats de l'élection de la Guyane: M. Eugène Lautier, directeur de l'« Homme Libre », 2.300 voix, Elu. M. Jean Galmot, député sortant, 2.100 voix.

**ILE DE LA REUNION.** — Saint-Denis, 13 mai. — MM. Brunet et Gasparini, seraient élus députés.

### La répartition par arrondissements

#### DANS LE NORD

**M. Loucheur.** — Lille, 44.697 voix; Dunkerque, 9.368; Hazebrouck, 8.166; Douai, 9.825; Valenciennes, 16.473; Cambrai, 15.402; Avesnes, 19.119 voix.

**M. Plichon.** — Lille, 50.202 voix; Dunkerque, 13.457; Hazebrouck, 13.110; Douai, 10.474; Valenciennes, 8.673; Cambrai, 12.839; Avesnes, 9.735 voix.

**M. Delory.** — Lille, 72.662; Dunkerque, 10.205; Hazebrouck, 4.657; Douai, 14.441; Valenciennes, 2.037; Cambrai, 16.469; Avesnes, 13.049 voix.

**M. Delourme.** — Lille, 25.703; Dunkerque, 2.441; Hazebrouck, 1.020; Douai, 9.187; Valenciennes, 11.705; Cambrai, 5.968; Avesnes, 9.210 voix.

**M. Boussemart.** — Lille, 3.704 voix; Dunkerque, 574; Hazebrouck, 326; Douai, 338; Valenciennes, 636; Cambrai, 483; Avesnes, 755 voix.

#### LES SUFFRAGES OBTENUS EN 1919

En 1919 avaient été élus dans le Nord:

Huit candidats de la Fédération, cinq candidats de l'Union nationale, aujourd'hui « Entente républicaine »; dix candidats socialistes.

Voici quels étaient les élus:

**Fédération.** — MM. Lemire, 138.960 voix; Loucheur, 131.831; Daniel-Vincent, 131.819; Delesalle, 131.571; Pasqual, 131.598; Macarez, 127.903; Vernier, 126.356; R. Lefebvre, 126.311.

**Union Nationale (Entente).** — MM. Grous-