UNE DATE DANS LES ANNALES DU SPORT RÉGIONAL

Le Racing-Club de Roubaix
fêtera ce soir samedi les trente années de son existence et ses équipes champions

LE COMITÉ DU RACING-CLUB DE ROUBAIX

En médaillon : M. Lucien Monnet, président actif.

Au premier rang, de gauche à droite (assis) : MM. Ch. Boulton, D. Defrance, P. Bellon, E. Sartorius et A. Rys.

Au deuxième rang, de gauche à droite (debout) : MM. le docteur G. Isbecque, H. Gersem, A. Leblanc, F. Jénicot, F. Moulard, M. Inglebert.

C'est une double fête que notre brillant club local, le Racing-Club de Roubaix, va célébrer aujourd'hui samedi.

Notre grande phalange sportive qui a porté le renom de Roubaix dans les régions les plus éloignées de France, et qui possède dans ses rangs des éléments réputés jusque chez les nations étrangères, compte trente années d'existence. A la célébration de ce joyeux anniversaire, le Racing joindra dans la fête de ce soir, un hommage de fierté et de gratitude pour ses valeureuses équipes qui se sont signalées par de très beaux succès au cours des championnats de cette dernière saison.

DU BEAU SPORT ET DE MAGNIFIQUES PROUESSES

Les Roubaisiens, tous les Roubaisiens, peut-on dire, connaissent les pages glorieuses de l'existence du Racing-Club. Il nous suffira donc à grands traits de retracer son histoire:

Le Racing-Club de Roubaix fut fondé le 2 avril 1895, par une quinzaine de jeunes

(Cliché Mischkind)

M. FERNAND MOTTE

président d'honneur du Racing-Club de Roubaix

gens... dont l'aîné comptait à peine dix-huit printemps. Ce modeste groupe d'amateurs de sports en plein air s'impose la noble tâche du « développement physique par la pratique des jeux athlétiques ». Depuis trente ans, les dirigeants du Racing-Club de Roubaix, ont poursuivi avec ténacité le but que s'étaient assigné les fondateurs de la Société et en suscitant, entre ses membres comme autour d'eux, une saine émulation, ont contribué largement au triomphe de l'idée sportive parmi la jeunesse de notre ville et de notre région. Ils se sont efforcés et s'efforcent encore de développer le goût et la pratique de l'Education Physique et des sports divers qui en forment l'application: football, courses à pied, law-tennis, basket-ball, hockey, cricket, etc... Ils se sont chargés en outre de préparer les jeunes gens au brevet militaire.

Cette continuité dans l'effort ne pouvait manquer de procurer au Racing-Club de Roubaix, l'occasion de nombreux succès. En football, le club a inscrit cinq fois son nom sur la liste des Champions de France et onze fois sur celle des Champions du Nord. En sports athlétiques, la palme est maintes fois revenue aux coureurs du Racing-Club dans les compétitions nordistes, nationales, internationales et olympiques. En tennis, en hockey, aux examens du C.P.S.M., les membres du club ont également brillé de façon constante.

LA FÊTE D'AUJOURD'HUI SAMEDI

Son passé glorieux, les succès récents de ses excellentes équipes, le Racing les célébrera, ce soir samedi à huit heures, dans une fête qui s'annonce particulièrement joyeuse. Un banquet, où ne peut manquer de régner la plus vive cordialité et que présidera M. Fernand Motte, le distingué président d'honneur du R.C.R., réunira membres actifs et honoraires dans la magnifique salle du restaurant du Parc Jean-Dubrulle.

La soirée se complétera d'une revue composée et interprétée par quelques dévoués membres du Club; revue que l'on peut présager très originale et qui promet de mettre l'assistance en gaîté.

LILLE

UN CONCOURS INTERNATIONAL DE COQS

La « Fédération des Coqueleux du Nord » a donné, jeudi, en la salle de l'Hippdrome lillois, un grand concours international de coqs, au profit de l'Orphelinat et de la Mutuelle de la police de France et des colonies.

Le matin, des premières éliminatoires eurent lieu, suivies, l'après-midi, de demi-finales et des finales.

Dans la liste des lauréats du concours nous relevons les noms suivants:

Gagnent un coq (600 francs): M. Masurel (Roubaix); Les Francs-Batteurs (Sainghin); Isly (Roubaix); Les Marchands de volailles de Mouscron; Le Pont des Arts (Roubaix).

L'AIDE ENFANTINE LILLOISE organise pour les dimanche et lundi 7 et 8 juin, dans la salle des fêtes de l'Université, rue Aug.-Angellier, une grande vente de charité, Mme Hudelo a accepté le patronage de cette manifestation.

CARNET DU JOUR

NAISSANCE

Monsieur et Madame Paul Poissonnier-Allègre font part de la naissance de leur fille Anne-Marie. — Lille, le 19 mai 1925. 52231d

FIANÇAILLES.

— Nous apprenons les fiançailles de Mlle Marguerite Liagre, fille de M. et Mme Jules Liagre-Danset, de Tourcoing, avec M. François Dedryver.

BLANKENBERGHE. — PENTECOTE. — Hôtel Excelsior - Belle Vue. Ouverture 4 avril. Chauffage central. 75113

NOUVELLES RELIGIEUSES

LES PREMIÈRES COMMUNIONS A ROUBAIX

— **Paroisse Saint-Martin.** — 120 enfants se sont approchés de la Sainte Table au cours de la messe de communion de 7 h., célébrée, dimanche, par M. le Doyen. La grand'messe de 10 h. a été dite par M. l'abbé Boisut, et les chants exécutés par la Chorale paroissiale, sous la direction de M. Perment. Aux vêpres, les premiers communiants ont renouvelé leurs vœux de baptême. M. l'abbé Durant a prononcé le sermon de circonstance. Vendredi, à 8 h., la messe d'actions de grâces réunissait les enfants qui seront confirmés aujourd'hui samedi à 10 h., par Mgr Quillet, évêque de Lille.

— **Institution Notre-Dame des Victoires.** — Dimanche, l'Institution se trouvait en fête. 60 élèves, préparés par trois jours de retraite, communièrent solennellement dans la chapelle de l'Institution. Les parents et amis des enfants assistèrent en grand nombre aux divers offices de la journée. M. l'abbé Leduc, supérieur, a célébré la messe de 7 h. MM. les abbés Watrelot et Avrin accomplissaient les fonctions de diacre et sous-diacre. Une touchante allocution a été prononcée par M. le Supérieur avant la communion. La rénovation des vœux du baptême a été, comme toujours, l'objet d'une cérémonie émotionnante. Les chants ont été exécutés d'excellente façon par la Schola, qui interprêta la Messe de Boyer à deux voix, ainsi que quelques anciens motets. Aux petites vêpres, M. l'abbé Paul Bayard, aumônier à Tourcoing, ancien professeur à l'Institution, prononça une allocution dans laquelle il prodigua les plus sages conseils aux communiants. Les vœux de consécration à l'Ange Gardien, à la Sainte-Vierge et au Sacré-Cœur, furent prononcés par Pascal Desrumaux, Maurice Olivier et Francis Dubly. Un salut solennel a clôturé la journée. Aujourd'hui samedi, à 7 h. 30, la confirmation sera donnée par Mgr Quillet, évêque de Lille.

CHRONIQUE DE L'ENSEIGNEMENT

ROUBAIX. — **Amicale du Bois.** — Demain, dimanche 24 mai, à 11 h., à l'Ecole, aura lieu la réunion générale extraordinaire de l'Association, sous la présidence de M. Georges Sellier, président d'honneur. La séance de tir à la carabine aura lieu de 9 à 11 h. Entrée par la porte du coin, place du Trichon.

— **Foyer des Amicales des Ecoles publiques.** — Demain, dimanche, 24, ouverture du Cercle à 15 h.; à 16 h., réunion des boulons à l'étoque; entraînement pour les autres jeux.

— **Amicale de la rue Turgot.** — Répétition du corps de ballets au siège, demain, dimanche, de 10 à 12 h.

— **Amicale de Garçons, rue St-Vincent-de-Paul.** — Réunion de Commission demain, dimanche, à 10 h. 30, à l'Ecole. Séance de tir.

WASQUEHAL. — **A l'Amicale du Capreau.** — Demain, dimanche, à l'Ecole des garçons du Capreau, les cours gratuits auront lieu comme suit: de 8 à 9 h. solfège; de 9 à 10 h., cours de violon; musique d'ensemble, de 10 h. à 10 h. 30. Tir à la carabine, entraînement de 10 h. 30 à 12 h. La bibliothèque sera ouverte de 10 h. à 11 h. 30.

Concerts & Spectacles

ROUBAIX. — Parc de Barbieux. — Voici le programme du concert qui sera donné le dimanche 24 mai, à 16 h. 30, au Parc Barbieux, par la Musique municipale la Grande Harmonie: 1re partie: 1. Marche du Couronnement de la Muse du Peuple (G. Charpentier); 2. Ouverture de Sigurd. (Reyer); 3. Cavatine du Barbier de Séville (Rossini); soliste: M. Maurice Leclercq, 1er prix du Conservatoire de Paris, professeur au Conservatoire de Roubaix; 4. Le Chasseur Maudit, poème symphonique (César Franck.

2e partie: 1. Ouverture d'Obéron (Weber); 2. L'Enchantement du Vendredi-Saint (R. Wagner); 3. Ballet de Patrie (2e partie), Andante, Intermezzo, Valse, Final (Paladilhe).

ROUBAIX

60 RUE DEGREME (UNIVERSEL CINÉMA)

LA PETITE BOURGEOISE. Comédie dramatique. — **LES FILS DU SOLEIL.** 4e épis.: La justice de Abd-El-Kader. — **DE L'OR EN BAR.** Comique. — **DE LA HAINE A L'AMOUR.** Drame avec Mary Miles, A. Moréno, Ernest Torrence. — **PATHÉ-REVUE.** — La semaine prochaine: **LES DIX COMMANDEMENTS.** 78887d

WATTRELOS

CINEMA JACOBS 236, RUE CARNOT, 236 WATTRELOS

Programme du 23 au 26 mai. — La célèbre tragédienne Sarah BERNHARDT dans son dernier film « LA VOYANTE ». — **LE CAVALIER DE MINUIT,** par André Nox. — **LE STIGMATE.** 4e époque: Nocturne, etc... 78872

TOURCOING

TOURCOING -- HIPPODROME - PALACE

Direction PIOO. — Programme des 23-24-25 mai. — **RENÉ DEYLE,** jongleur humoristique. — **GREY,** phénomène mental. — **DALMAIS,** chanteur. — **MORON,** excentrique. — **LES WAG'S,** amusants musiciens. — **PATHÉ-REVUE.** — **MILORD L'ARSOUILLE.** — **PATHÉ-JOURNAL.** — **MATERNITÉ.** Drame réel, qui nous fera voir à quel point il est impossible qu'une mère puisse abandonner son enfant. — Samedi prochain: **LES DIX COMMANDEMENTS.** — Location comme d'usage. 78870

SPLENDID CINÉ. TEL. 14.40 Soirée 20 h. 15

En personne et sur notre scène Madame Berthe JALABERT et Monsieur Fernand HERRMANN interpréteront un Sketch « LE VAGABOND DU SOIR »: il y aura foule pour applaudir ces artistes tant estimés. Prix des places ordinaires. — **L'ETOILE DU CIRQUE.** Grand drame. — **L'AVENTURIERE.** Film français. — **QUAND ON AIME.** 9e succès. — Location à partir de 2 heures. 78877d

T. S. F.

P.T.T. — **Samedi 23 mai.** — A 20 h.: Chronique musicale, par M. Etienne Royer. — A 20 h. 30: Au Théâtre du Trocadéro, radio-diffusion de la fête des médaillés militaires, donnée au profit de l'Orphelinat et de la Maison de Retraite de la Société, sous la présidence de M. le maréchal Foch, président de la société.

Installation Electrique et T. S. F. Castelain-Michiels, 3 r. du Tilleul Tg. Agent de Radiola. 74667

TOUR EIFFEL. — **Samedi 23 mai.** — Radio-concert, de 18 h. 15 à 19 h. 15, avec le concours de Mlle Suzanne Teissier, Mmes Forêt, pianiste, 1er prix du Conservatoire; Glaninna Veriti, violoniste et Marie-Louise Cornuau, cantatrice. — A 19 h. 10: Ses dernières nouvelles.

Installations complètes Radiotéléphoniques. — **A. Decoutange (Téléph. 14), Roubaix.** 66025

AU FRESNOY

SAMEDI en SOIRÉE
DIMANCHE séance permanente
LUNDI en matinée et soirée

ON PRÉSENTE:
Mary Miles et Antonio Moreno dans un Paramount

DE LA HAINE A L'AMOUR (Paramount)

II. Un Film Français LA PETITE BOURGEOISE

III. LES FILS DU SOLEIL. (5e époq.)

Un comique: DE L'OR EN BARRES

DIMANCHE: ON DANSE à partir de 15 heures, avec DEUX JAZZ'S.
LUNDI: SOIRÉE DANSANTE « Peacock's et Souriants »
ENTRÉE GÉNÉRALE

Skating-Dancing-Cinéma

Les acquéreurs de terrains lisent chaque jour nos annonces.

NORD

LE GÉNÉRAL GOURAUD A VALENCIENNES

Lundi prochain, 25 mai, le général Gouraud, gouverneur militaire de Paris, en tournée d'Inspection, viendra à Valenciennes pour inspecter les troupes de la garnison.

DEUX GRAVES EXPLOSIONS D'OBUS DANS LE CAMBRESIS

Trois tués. — Un blessé

Hier, dans la zone rouge, deux accidents mortels ont été causés par des explosifs.

Le matin, à Villers-Guislain, M. Courtin, âgé de 26 ans, a été déchiqueté par l'explosion d'un obus dont il dévissait la fusée.

L'après-midi, au hameau voisin de Beauchamp, commune de Villers-Plouich, un accident du même genre s'est produit; il y a deux tués et un blessé.

NOYADE ACCIDENTELLE A PETITE-SYNTHE. — Un septuagénaire de Petite-Synthe, M. François Cordier, se trouvait sur la berge du canal, quand il fut frappé de congestion. Le malheureux tomba dans le canal d'où l'on retira son cadavre quelques heures après.

UN COURAGEUX SAUVETEUR A DUNKERQUE. — Au bassin du Commerce, à Dunkerque, le jeune Podevin, 14 ans, qui se trouvait sur un radeau tomba à l'eau. Grâce aux efforts d'un ouvrier du port, M. Auguste Paquerre, 40 ans, le garçonnet a été ramené sain et sauf.

LE CRIME DE SOMAIN. — Cette affaire qui devait venir prochainement devant les assises de Douai, a été retardée Le Polonais Nadadjack, inculpé d'avoir décapité l'un de ses compatriotes à coups de hache, a émis le désir d'être assisté d'un interprète allemand. Satisfaction lui a été accordée.

UN BEBÉ MEURT ETRANGLÉ A BAVINCOURT. — Pendant une absence de Mme Quint, cultivatrice, à Bavincourt, près d'Avesnes-le-Comte, son bébé, âgé de 17 mois, s'est étranglé avec une ceinture qui l'attachait à son berceau. L'enfant était mort, au retour de ses parents.

GRAVE ACCIDENT A BOURBOURG. — Aux Tréileries de Bourbourg, M. Arthur Sammuez, 27 ans, a eu le thorax coincé entre un banc à tréfiler et une bobine. Il a succombé à ses blessures.

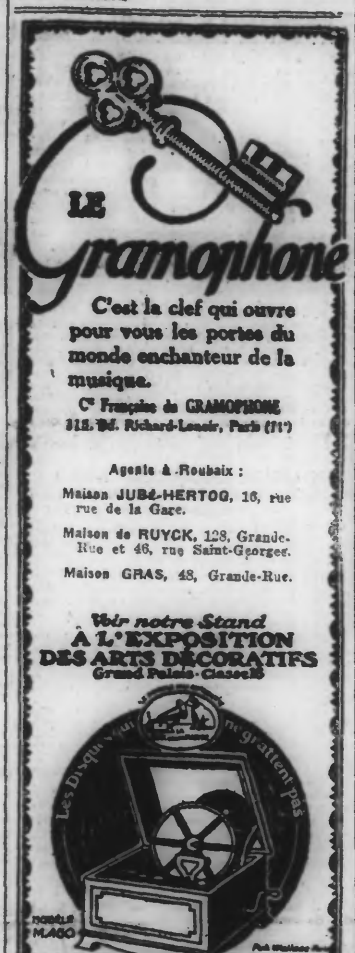

Agents à Roubaix:
Maison JUBÉ-HERTOG, 16, rue de la Gare.
Maison de RUYCK, 128, Grande-Rue et 46, rue Saint-Georges.
Maison GRAS, 48, Grande-Rue.

Voir notre Stand **A L'EXPOSITION DES ARTS DÉCORATIFS** Grand Palais - Classe 13

Nos prix sont rigoureusement imposés.

PAS-DE-CALAIS

M. Herriot présidera, demain dimanche, l'inauguration du monument aux morts de Lens

Demain dimanche, 24 mai, M. Herriot, président de la Chambre, se rendra à Lens où il présidera la cérémonie d'inauguration du monument élevé par la ville en souvenir de ses morts et des souffrances qu'elle a endurées pendant la guerre.

La Cressonnée
APÉRITIF IDÉAL

SOMME

UNE GRÈVE DE MAIRES

Dans plusieurs communes des régions sinistrées de la Somme, à Castel, Courtemanche, Liguières, L'Hortoy, Rogy, aucun conseiller municipal n'ayant voulu accepter les fonctions de maire, la municipalité n'a pu être constituée.

UN JEU D'ENFANT QUI TOURNE MAL. — Rue du Faubourg-de-Hem, à Amiens, des enfants avaient placé une fusée d'obus sur un rail de tramway. Quand le tramway passa, l'explosion attendue avec impatience par les bambins se produisit. Le jeune Lamier, âgé de huit ans, fut grièvement blessé sur tout le corps.

LES PROCHAINES ELECTIONS CANTONALES A AMIENS. — M. Dutilloy, qui était conseiller général d'Amiens Nord-Ouest depuis trente ans, ne se représentera pas aux élections cantonales de juillet prochain.

POUDRE CONCRÈTE
LE TRÈFLE INCARNAT AZUREA FLORAMYE POMPÉIA
L·T·PIVER
PARIS

BELGIQUE

LA NOUVELLE CRISE MINISTÉRIELLE

Mis en minorité devant la Chambre le Cabinet Van de Vyvere démissionne

Bruxelles, 22 mai. — A la Chambre, l'ordre du jour de M. Max (libéral) refusant la confiance au ministère Van de Vyvère a été voté par 98 voix contre 73 et 9 abstentions.

180 membres ont pris part au vote.

A la proclamation du résultat, M. Van de Vyvère se lève et se retire suivi des ministres et chaleureusement applaudi par la droite.

Les ministres se sont réunis ensuite dans le Cabinet de M. Van de Vyvère et ont rédigé leur démission que le chef de Cabinet est allé immédiatement porter au Palais.

Le Roi a accepté cette démission et a prié les ministres de continuer à régler les affaires courantes. Il se peut que les présidents de la Chambre et du Sénat soient convoqués rapidement au Palais.

LA DISSOLUTION OU UN CABINET CATHOLICO-SOCIALISTE

L'impression générale est que l'on va, comme le « Journal de Roubaix » l'a annoncé hier, à la dissolution ou à un gouvernement catholico-socialiste.

LE GÉNÉRAL GUILLAUMAT REÇU PAR LE ROI

Le Roi a reçu vendredi, le général français Guillaumat, commandant des armées d'occupation en Allemagne. On peut croire que les événements de Berlin: désarmement, Hindenburg, évacuation de la Rhénanie, pacte, etc., ne sont pas étrangers à cette entrevue.

Au Soldat Inconnu et à l'Ambassade de France

Le général Guillaumat a déposé vendredi matin, une couronne sur la tombe du Soldat inconnu.

A midi, il a assisté à un déjeuner offert à l'ambassade de France.

TOURNAI
RESTAURANT DE L'EUROPE
35, Grand'Place, 35 — TOURNAI 15101

Arthritisme - Gravelle
Rhumatismes - Maux de reins
Lithinés du Dr Gustin
procurent une boisson délicieuse, pétillante, digestive, alcaline.

COMMUNICATIONS

ROUBAIX. — **Choral Nadaud (Société nationale).** — Ce soir samedi, 23 mai, à 20 h., au siège, dernière répétition avant l'ensemble, des chœurs de l'Oratorio de G. Fauré.

— **Cecilia Roubaisienne.** — Ce soir, samedi, à 20 h., répétition générale.

— **Cercle Symphonique Delcenne.** — Demain, dimanche, à 10 h., répétition générale à l'Ecole de la rue Delcenne.

— **Les Joyeux Mirlitons.** — Ce soir, samedi, répétition. Demain, dimanche, de 9 à 10 h., au siège, rue Marceau, 16, remise des costumes pour les fêtes de Lille.

— **Fanfare des trompettes Les Enfants du Nord.** — Ce soir, samedi, à 20 h., répétition générale.

— **Philharmonique du Jean-Ghislain.** — Ce soir, samedi, à 20 h. 30, répétition.

— **Orphéon des Anciens Combattants.** — Demain, dimanche, au siège, à 10 h. 30, départ pour Lens en auto-cars, à 11 heures.

— **Harmonie des Accordéonistes Roubaisiens.** — Demain, dimanche, à 10 h., répétition générale, au siège, Café Dupont-Six 126, rue du Pile.

— **Association Régionale de Comptables.** — Ce soir, samedi, à 17 h., au « Café Belle-Vue », réunion de la Commission du bulletin.

— **Harmonie du Moulin.** — Ce soir, samedi, à 20 h. 30, répétition générale.

— **Association Amicale et Professionnelle des Contremaîtres et Surveillants du Textile.** — Dimanche 24, à 9 h. 30, au siège, 1 rue du Moulin, réunion mensuelle des sections teinture apprêt et peignage.

— **Union Artistique.** — Ce soir, samedi, à 19 h. 30, au siège, 108, rue du Moulin, distribution des cartes d'entrée aux membres actifs, pour le concert des « XL » du mardi 26.

— **Amicale des chauffeurs et conducteurs de machines.** — Réunion mensuelle, demain, dimanche, 24 mai à 18 h., au siège, 87, Grande-Rue.

WASQUEHAL. — **La Fanfare.** — Tous les mardis, au siège, « Café de l'Ecluse », cours élémentaire de solfège et d'instruments; les mercredis, à la même heure, cours supérieur de solfège et d'instruments.

HEM. — **Musique Municipale.** — Répétition générale, ce soir, samedi, à 20 h. 30.

TOURCOING. — **Association Amicale et Professionnelle des Contremaîtres et Surveillants du Textile.** — Dimanche 24, à 9 h. 30, au siège 88, boulevard Gambetta, réunion mensuelle des sections filature de coton, cardé, tissage, teinture et apprêt.

LILLE. — **Association Amicale et Professionnelle des Contremaîtres et Surveillants du Textile.** — Dimanche 24, à 9 h. 30, au siège 29, rue de Béthune, réunion de la section mixte.

TRIBUNAUX

TRIBUNAL CORRECTIONNEL DE LILLE

Audience du vendredi 22 mai 1925
Présidence de M. Foucart

— **Prononcé de jugement.** — Il a été rendu compte, vendredi dernier, d'une affaire de tromperie en matière commerciale: une liqueur avait été servie, par des cabaretiers, sous le nom de cognac. Le Tribunal reconnaît qu'il est d'usage de désigner sous le nom de cognac une liqueur qui n'a pas les éléments du cognac. Il déclare que toutefois le cognac, qui a été défini légalement, doit être protégé et condamne chacun des débitants à 16 francs d'amende, à 50 francs de dommages-intérêts envers la Fédération des Commerçants Charentais. Il ordonne l'insertion du jugement dans dix journaux de la région en faisant figurer seulement les initiales des inculpés.

— **Coups.** — A Wasquehal, M. Auguste Caux, 16, rue du Haut-Vinage, est condamné à 16 fr. d'amende pour avoir porté des coups à sa femme.

— M. Gustave Demunster, qui habitait autrefois à Wattrelos, rue du Mont-à-Leux, 30 et actuellement à Tourcoing, est condamné à 50 fr. d'amende pour coups.

— Pour le même motif, dans une différente affaire, M. Henri Lefebvre, rue La Fontaine, 7, est condamné à 50 fr. d'amende.

— **La main dans la poche.** — M. Jean-Baptiste Leroy, de Blandain, a dérobé une pipe, du tabac et de l'argent dans la poche d'un camarade de travail. Il est condamné à six jours d'emprisonnement.

— **Accidents de roulage.** — Pour blessures par imprudence, M. Henri Lehoux, marchand de déchets rue de Lille, à Roncq, est condamné, par défaut, à deux mois d'emprisonnement et à 100 fr. d'amende.

— M. Fernand Delerue, négociant, 24 rue de l'Abbé-de-l'Epée, à Tourcoing, a renversé un piéton, à Roncq. On lui reproche de n'avoir pas éclairé sa voiture et de n'avoir pas fait fonctionner son signal avertisseur. Les témoins affirment que les lanternes de fortune, les phares, étaient allumés. Le Tribunal l'acquitte du chef de la contravention pour défaut d'éclairage, et le condamne à 50 fr. d'amende pour blessures par imprudence.

— **Loi sur la Presse.** — M. Jules Deracinois, imprimeur, boulevard Gambetta, à Roubaix, avait imprimé et distribué un périodique: Intermèdes, où il était fait des annonces matrimoniales. Comme il négligeait d'en déposer des exemplaires à la Mairie, conformément aux dispositions de l'article de la loi de 1861, il est condamné à 10 fr. d'amende.

RENSEIGNEMENTS COMMERCIAUX

Office de compensation et de liquidation des opérations de change à terme

(Institué près de la Banque Nationale Française du Commerce extérieur)

COURS DU VENDREDI 22 MAI 1925

	Cours de base	1 mois	2 mois	3 mois
Londres ...	94.65	Rep. 0.48	0.39	0.44
New-York...	19.475	Rep. 0.12	0.005	0.105

Marché à terme des changes à Anvers

COURS DU VENDREDI 22 MAI 1925

	Liv. st.	Fr. franc	Dollars	Marks
2e quinz. mai.	97.325	102.75	20.025	
1re quinz. juill.	97.25	102.82	20.025	
1re quinz. oct.	97.175	101.95	20.025	

(Communiqué par la Caisse Internationale de Liquidation d'Anvers).

COTONS. — Le Havre, 22 mai. — Clôture. — Tendance facile. Ventes, 2.900 balles. — Mai, 519; juin, 579; juillet, 588; août, 589; septembre, 590; octobre, 582; novembre, 584; décembre, 585; janvier, 586; février, 588; mars, 589; avril, 591.

— New-York, 22 mai. — Juillet, 22.95; octobre, 22.25; décembre, 22.40; janvier, 21.98.

— Liverpool, 22 mai. — Clôture. — Mai, 12.31; juin, 12.29; juillet, 12.32; août, 12.19; septembre, 12.02; octobre, 11.85; novembre, 11.78; décembre, 11.74; janvier, 11.72; février, 11.72; mars, 11.73; avril, 11.71; mai (1926), 11.70.

LAINES. — Le Havre, 22 mai. — Calme. — Mai, 14.00; juin, 14.00; juillet, 14.00; août, 13.60; septembre, 13.50; octobre, 13.50. Les autres mois sont incotés.

CAFÉS. — Le Havre, 22 mai. — Clôture. — Tendance facile. Ventes, 2.000 sacs. — Mai, 427.75; juin, 418; juillet, 408.50; août, 401.75; septembre, 402.50; octobre, 402.75; novembre, 399.25; décembre, 397; janvier, 391; février, 379.25; mars, 375; avril, incoté.

SUCRES. — Paris, 22 mai. — Clôture. — Tendance soutenue. — Courant, 198 à 199.50, payés; juin, 201.50, payé; juillet, 204.50 à 205, payés; août, 207 à 207.50, payés; septembre, 207, payé; 3 d'octobre, 207 à 207.50; 3 de novembre, 207, payé; Cote officielle, 198 à 198.50.

MARCHÉ AUX VEAUX de la Villette du 23

Amenés, 41; vendus, 41. On cote: Au kilo (viande nette): 1e qual., 12.80; 2e 11. 70; 3e, 9.70; prix extrêmes, 8.50 à 13.20. — Au kilo (poids vifs): 7.38, 6.60, 4.83; 4.67 à 7.92 — Tendance calme.

BOURSE DE LILLE

du vendredi 22 mai 1925

VALEURS EN HAUSSE

(Le premier chiffre indique le cours précédent, et le second chiffre, le cours du jour.)

Aniche, action, 990—994. — Anzin, action, 1.048—1.050. — Béthune, 3.145—3.162; 10e, 300.25—305. — Bruay, 2.550—2.575; 10e, 255—258. — La Clarence, 360—375. — Crespin (Nord), 300—307. — Ferfay, 450—453. — Lens, 335—339.75. — Liévin, 230—235; Liévin, coup. 30, 6.980—7.025. — Ostricourt, 970—973. — Vicoigne-Nœux, 505—515. — Matériel Transport, 118—123.

Dabrowa, jouiss., 210—212. — Financière Pétrolesé, action, 215—216. — Franco-Polonaise, part, 800—825. — Grabownika, act., 135.75—136. — Lille-Bonnières, action, 675—686; prior., 1.168—1.175. — Monte-Carlo, action, 226-228. — Potok, action, 252—258. — Comptoir Industriel Linier, 970—972. — Kuhlmann, 405.25—426.50. — Vermenck, 140—142. — Tiberghien, action, 340—343; part, 1.975—1.995.

VALEURS EN BAISSE

(Le premier chiffre indique le cours précédent, et le second chiffre, le cours du jour.)

Carvin, 800—790. — Courrières, 560—557. — Ligny-lez-Aire, 866—865. — Marles, 413—415. — Thivencelles, 237—233. — Crédit du Nord, 600—595. — Aciéries Blanc-Misseron, 220—218. — Aciéries France, 285—280.50. — Aciéries Longwy, 720—715.50. — Aciéries Sambre-et-Meuse, 1.027—1.020. — Ateliers Chantiers France, 162—160. — Denain-Anzin, 1.345—1.336. — Arbel, 221—217. — Fives-Lille, 1.464—1.460. — Aciéries Nord-Est, 242—241. — Senelle-Maubeuge, 815.50—812.

VALEURS STATIONNAIRES

Industrielle Pologne, action, 193—192. — Karpathes, part, 1050—1.000. — Monte-Carlo pathes, part, 1.050—1.000. — Omnium Pétroles, action, 265—260; part, 750—725. — Raffinerie Pétrole, action, 475—474. — Silva Plana, action, 99.75—98.50. — Silva Plana, part, 803—800. — Wankowa action, 326.50—326. — Wankowa part, 111—110.25. — Agache fils, 720.50—717. — Tiberghien, 1/5e, 393—378.

Albi, action, 540; part, 2.055. — Dourges, 747. — Escarpelle, 1.585. — Flines, 25.50. — Nord Alais, 140. — Vendin-les-Béthune, 100. — Franco-Belge Matériel Chemin de fer, 900. — Wauquier, 263.

Busteneri, action, 123. — Dabrowa, capital, 391.50. — Franco-Polonaise, action, 309. — Grabownika, part, 399. — Karpathes, act., 120. — Milano, action, 90; part, 45. — Monte-Carlo part, 69.

(Communiqué par le Crédit du Nord).

CONVOIS FUNÈBRES

Mme Vve Silvère PARVAQUE, née Eugénie ROGER, décédée à Roubaix, le 21 mai 1925, dans sa 86e année, administrée des sacrements. La Messe de convoi sera célébrée le dimanche 24 mai, à 9 h.; les Vigiles seront chantées le même jour à 16 h. Convoi et service solennels auront lieu le lundi 25 dudit mois, à 9 h. 30, en l'église du Très-Saint-Rédempteur. L'assemblée à la maison mortuaire, rue Bonaparte (maisons Parvaque, 6), à 9 h. 15. 52230

Mlle Céline DEVYLDER, décédée subitement à Roubaix, le 19 mai 1925, dans sa 60e année, administrée du sacrement de l'Extrême-Onction. La Messe de convoi sera célébrée le vendredi 22 mai, à 9 h.; les Vigiles seront chantées le même jour, à 17 h. 45; les Convoi et Service solennels auront lieu le samedi 23 dudit mois, à 9 h. 30, en l'église Notre-Dame. L'assemblée à la maison mortuaire, 17, boulevard de la République, à 9 h. 15 52215

MESSES & OBITS

Vous êtes priés d'assister à l'Obit Solennel Anniversaire de M. Louis BUUQUIN, constructeur, qui aura lieu lundi, 25 courant, à 11 heures, en l'Eglise Saint-François, à Mouvaux. — Il ne sera pas envoyé de faire-part, le présent avis en tenant lieu. 52215

FEUILLETON du « JOURNAL de ROUBAIX » du 23 mai 1925 N° 99.

Les Deux Gosses

PAR

PIERRE DECOURCELLE

— Ici... chez la bonne dame... Vous!...

— Ah çà! voyons, dit Isidore, entendons-nous, mon chérubin. Tu n'es pas assez à la « renâcle » pour ne pas comprendre tout de suite que papa et maman peuvent te reprendre s'ils le veulent... Approche un peu... Il n'est pas utile que le public sache nos affaires... Jaspinons cinq minutes en bons zigs... là où personne ne nous verra...

Fanfan répétait toujours:

— Je ne vous connais pas!

Mais sa raison murie déjà lui commandait d'écouter au moins ce que les misérables allaient lui dire...

Il rassembla toutes ses forces et s'approcha de la grille...

— Qu'est-ce que vous voulez? dit-il en les regardant bravement en face par un effort de volonté!...

— Ce que nous voulons? dit La Limace...

— Mais te casser la figure tout de suite, vilain gosse, si tu ne te dépêches pas de nous ouvrir la porte, exclama Zéphyrine, exaspérée.

— Tais-toi donc, Zéphyrine, interrompit La Limace... Il s'agit de faire les choses en douceur.

Fanfan était saisi d'un nouvel effroi. Sans doute pour se donner l'audace nécessaire à l'exécution de leur dessein, les misérables avaient bu...

Fanfan connaissait leurs terribles et batailleuses ivresses.

Pourrait-il échapper à leurs épouvantables volontés surexcitées par l'alcool?

La Limace continuait doucement, sinistrement:

— Tu nous a quittés, mon enfant, tu as eu tort... D'abord, tu n'es pas dans ton droit... Les enfants appartiennent aux père et mère jusqu'à leur majorité. Il faut bien qu'ils rendent à leurs parents un peu de ce que ceux-ci ont fait pour eux...

— Tant de sacrifices! gémit Zéphyrine.

— Les frais d'éducation! insista Isidore.

— Je pourrais donc aller tout bonnement te réclamer au pénitencier, ou entrer à la gendarmerie, là tout près, dans la rue...

Fanfan recouvrait son courage.

L'infamie de ces être l'enseignait.

— Vous n'oseries pas! dit-il nettement.

— C'est ce qui te trompe Fanfan... j'oserais très bien!... je n'ai rien à me reprocher, moi, fit audacieusement La Limace... Mes papiers sont parfaitement en règle... Les accusations que tu pourrais porter contre nous ne seraient pas écoutées. Toi, au contraire, tu es un mauvais petit sujet, qui as quitté tes parents pour vagabonder, qui as toujours menti à la justice, qui mens encore, à la dame qui t'a accueilli.

J'ai menti, je mens encore, mais c'est afin de ne pas être forcé de vous dénoncer...

— Nous dénoncer? répéta La Limace. Hein! Comme je l'avais prévu!...

Et, se tournant vers ses compagnons:

— Il y a pensé! C'est grave...

Et une lueur fauve passa dans ses yeux.

— De quoi, de quoi, répétait encore Panoufle. Tu manges le morceau maintenant! Jolie éducation qu'on te donne là!... Tu accuserais ton père, ta mère, ton vieil ami Panoufle? Dis-nous un peu de quoi?... Est-ce que nous ne sommes pas innocents comme l'enfant qui vient de naître...

— Je ne vous dénoncerai jamais, je ne parlerai jamais de vous, je ne veux que vous oublier...

— Tiens, parbleu! repartit cyniquement La Limace, c'est commode, ce que tu désires là... Papa et maman m'élèvent, me nourrissent... Et quand je suis capable à mon tour de leur rendre quelques services: Bonsoir, la compagnie, je fiche le camp...

— Cette conduite est dégoûtante, dit Zéphyrine...

— Incongrue!... reprit Isidore... Ça n'est pas du savoir-vivre.

— Enfin, que voulez-vous, interrompit Fanfan...

— Ce que nous voulons, ce que je veux, dit alors La Limace...

Et son regard devint terrible, sa physionomie prit un caractère d'une sauvagerie telle que Fanfan recula d'un pas, repris de peur.

— Ce que je veux, c'est que tu reviennes avec nous...

— Jamais!

— Tout de suite!... Et plus encore... Cette dame, la maîtresse de cette maison, est riche sans doute...

— Elle est riche!

Il y a dans cette maison des bijoux, de l'argent...

— Il y en a...

— Eh bien! ce que je veux... et si tu ne m'obéis pas... je te le jure Fanfan, si tu n'obéis pas... je te tue comme un chien... ce que je veux, c'est que tu nous montres où est l'argent de cette dame, où sont ses bijoux, et que tu nous aides à les voler!... Je veux que tu sois notre complice!... et que tu t'en ailles ensuite avec nous...

La Limace était terrible dans sa fureur.

Il avait senti que la terreur seule pouvait lui ramener l'enfant...

— A la bonne heure, voilà qui est parlé! s'écria Isidore. J'aime les moyens doux, mais quand il faut en arriver au surin, je ne flanche pas. Et voilà le moment!...

Que réponds-tu, Fanfan?

— Je réponds que vous n'entrerez pas!

— Escaladons la grille... alors... personne dans la rue! Une... deux... fit Isidore en hissant aux barreaux avec La Limace, qui ten