LE DIMANCHE
DE ROUBAIX - TOURCOING

Voici le sommaire de notre Supplément hebdomadaire illustré qui paraîtra dimanche :

PAGE I. — Chronique de la Semaine : Réflexions sur l'ordre, Abel Bonnard. — Le nouveau ministre d'Autriche à Paris (M. de Fouquières, introducteur des ambassadeurs, et M. Gronberger). — Le Grand Prix de Paris (« Reine-Lumière » et son propriétaire, M. de Rothschild). — Notes gaies : Les mots de Tristan Bernard. — Pain et farine de manioc. — Pensées et Impressions.

PAGE II. — Les Couteaux d'or, feuilleton, Paul Féval.

PAGE III. — Les pasquilles du Broutteux : Zoé de Beave (avec illustration), Jules Watteeuw. — L'inauguration d'un stand de tir à la Jeanne d'Arc de Roubaix (Le nouveau stand). — Les fêtes du cinquantenaire de l' « Union Chorale » à Croix (Les membres fondateurs de l' « Union Chorale ». Les vétérans de la société). — Est-ce bien l'été. — Les sous-marins et la guerre.

PAGE IV. — Conte du dimanche : Sur la plage, André Birabeau. — L'exposition de fleurs de Tourcoing (Les membres du jury. Les personnalités officielles. Une vue d'ensemble). — Au Collège de Tourcoing (Une pyramide exécutée par les élèves). — Echos.

PAGE V. — La fête annuelle de gymnastique du Collège de Marcq. (M. le supérieur et le général Moisson pendant la fête. Des mouvements d'ensemble). — Le cyclisme (Le départ du circuit du 30e anniversaire de l'Amicale Tertaux à Roubaix et le coureur Janssens, premier. Le départ de la course de l'Amicale du boulevard d'Halluin et le vainqueur Tuytens. Le Circuit des Frênes à Tourcoing et le gagnant). — Le diamant industriel. — L'artichaut.

PAGE VI. — Le Messager du Malheur, feuilleton, Claude Montorge.

PAGE VII. — Le championnat cycliste de Flandres (Alfred Lauverin, vainqueur 1re catégorie, du V.C. La Roue Volante; Henri Dubaquié, vainqueur 2e catégorie, du V.C. La Roue Volante). — Au Stride Amédée-Prouvost, à Wattrelos (Un départ de 1.500 m. Hersland, 1er des 100 m., 400 m. et du saut en longueur). — Un danseur ému. Adrienne Cembry. — Conseils pratiques.

LE NUMERO : HUIT PAGES : 15 CENTIMES

LA FÊTE DU 14 JUILLET

A ROUBAIX

Nous publions ci-dessous le programme des fêtes organisées à l'occasion du 14 juillet :

Distribution extraordinaire de secours aux indigents du Bureau de Bienfaisance. — Supplément à l'ordinaire des pensionnaires des Hospices. — Distribution de gâteaux à tous les enfants des écoles communales de filles et de garçons.

Concours de musique [illegible] par les Fédérations républicaines de la ville. 100 fr. de prix en espèces par Fédération.

De 8 h. à 12 h. et de 14 à 18 h. concours de tir [illegible] de 500 fr. de prix, organisé par la Fédération des Amicales Laïques, entre ses membres. Les inscriptions seront reçues au siège de la Fédération, 42, rue d'Alger, sur présentation de la carte fédérale de 1925.

De 9 à 16 h. concours de tir à la petite cible, organisé par la Fédération des Sociétés de tir à l'arbalète, catégories professionnels et amateurs : 400 fr. de prix en espèces. Inscriptions avant le 1er juillet, pour les professionnels, chez M. Louis Masure, 1, rue de Sommeler et pour les amateurs, chez M. Alfred Lambart, 125, rue d'Alger.

De 9 h. à midi et de 14 à 19 h. concours de chant, déclamation et de théâtre, ouverts aux opéras-comiques, doté de 7.000 fr. de prix, dans les salles que nous avons désignées précédemment. Les inscriptions sont reçues à la Mairie, Bureau des Archives, tous les jours ouvrables, de 8 h. à midi et de 14 à 18 h. Elles seront closes le samedi 4 juillet.

A partir de 9 h., courses vélocipédiques organisées par les Sections cyclistes des Associations Amicales des Anciens Elèves des Ecoles de la rue Turgot et du boulevard d'Halluin réunies, et dont nous avons donné les détails en chronique sportive. Nous donnerons les détails en chronique sportive. Pendant les courses de l'après-midi, concert par la « Fanfare Cycliste du Nord-Touriste ».

A 9 h., boulevard de Paris, formation du défilé des élèves des Ecoles communales de filles et de garçons. La Fanfare « La Paix » et l' « Harmonie du Moulin » accompagneront les enfants du boulevard de Paris à la Grand'Place. La Fanfare « La Paix » prendra la tête du défilé, suivie des jumelles de « La Roubaisienne », de la Clique des Ecoles d'Education Physique et de l'Espérance Militaire de la Fédération des Amicales laïques et des sections sportives masculines et scolaires de cette Fédération.

A 10 h., sur la Grand'Place, mouvement d'ensemble et danses grecques, par les sections de la Fédération des Amicales Laïques, avec accompagnement de la Symphonie des Amicales Laïques (Directeur, M. Dubrulle).

A l'issue des danses, exécution de deux chœurs : « Hymne à la Science » et « Rénovation », par l'Orphéon des Ecoles publiques de la Ville, 500 exécutants, sous la direction de Lauteur, M. Lagrée, ancien chef de chœur à Roubaix, avec accompagnement de la Musique Municipale « La Grande Harmonie ».

Après l'exécution des chœurs, défilé des élèves des écoles communales de filles et de garçons.

Après le défilé, réception à l'Hôtel de Ville des instituteurs et institutrices.

A 11 heures, défilé du cortège des sociétés. Formation du cortège rue Watt, de l'Epeule, Itinéraire : Rue de l'Epeule, des Arts, des Fleurs, du Bois, Saint-Georges et Grand'Place. Après leur défilé devant l'Administration et le Conseil municipal, les sociétés se placeront à droite et à gauche de la Musique, face à l'Hôtel de Ville.

A l'issue du cortège, sur la place de la Grand'Place, concert-aubade par la Musique Municipale « La Grande Harmonie » sous la direction de M. C. Leclère.

A midi, à l'Hôtel de Ville, réception des délégations des sociétés.

Concours de tir à l'arc au berceau à l'oiseau, organisé par la Fédération Amicale des Archers de Roubaix, 400 fr. de prix en espèces. Le tir aura lieu au stand de la société « Nouvelle Aventure », chez M. Gille, 103, rue de Meslin.

A 13 h., à la pelouse de l'Alma, concours de courses pédestres masculines [illegible] par la Société Sport Ouvrier Roubaisien : 1.000 fr. de prix en espèces. Les inscriptions sont reçues chez M. Lougnier, place Carnot, et à la Bourse du Travail, 78, boulevard de Belfort.

A 15 h., entre les ponts de la Vigne et de la rue Ampère, concours de pêche : 250 fr. de prix en espèces. Les inscriptions seront reçues au siège de la société organisatrice « L'Abletta », 151, rue Lacroix, chez M. Cauchman. Le contrôle des poissons se fera chez M. Albert Deman, 20, quai de Halluin, et la distribution des prix aura lieu chez M. Schermerhorn, 151, rue Grande-Rue.

A 15 h., à la pelouse de l'Alma, concours de courses à pied, 400 fr. de prix. Les inscriptions sont reçues chez M. Georges Masure, rue Newton, 10. La distribution des prix se fera chez M. Julien Colpaert, 1, quai de Wattrelos.

De 16 à 18 h., place de la Nation, il se fera l'ascension aérostatique, lancement de ballons-pilotes, sujets grotesques. Pendant le gonflement du ballon, concert par la « Philharmonique du Jean-Ghislain ».

A 16 h. 30, place de la Fraternité, fête de gymnastique par la Société municipale « La Roubaisienne » avec le concours de la « Fanfare Delattre ».

A 15 h. 30, place Edouard Roussel, fête de gymnastique par la société « L'Ancienne », avec le concours de la « Grande Fanfare ».

De 17 h. à 18 h. 30, place du Fontenoy, concert par les Accordéonistes de l'Epeule.

De 17 h. à 18 h. 30, place du Travail, concert par les Accordéonistes Roubaisiens.

A 18 h., place de la Nation, départ du ballon « Ville-de-Roubaix » (1.200 mètres cubes). Pilote, M. Baillat. A partir de 16 h. et pendant le gonflement du ballon, concert par la « Philharmonique du Jean-Ghislain ». Le produit des entrées dans l'enceinte (0 fr. 50) sera versé à une œuvre de bienfaisance.

De 21 à 23 h., concerts sur les kiosques de la Grand'Place et du Square Pierre-Catteau : 1° Grand'Place, par la Musique Municipale « La Grande-Harmonie », quartier Sud-Est du Square Pierre-Catteau, par la Clique de l'Harmonie du Cercle Orphéonique « Les Xl ».

Illumination générale du Square Pierre-Catteau, de l'Hôtel de Ville et de la Grande-Place.

Les habitants sont invités à pavoiser et à illuminer les façades de leurs maisons.

Sur la demande d'un certain nombre d'habitants du quartier du Hutin, et tenant compte de la situation éloignée de ce quartier, qui se trouve au-delà du canal, la Commission des fêtes a décidé d'organiser un bal populaire qui aura lieu le jour de la Fête Nationale, à partir de 21 h., à l'angle des rues Thèle et de l'Espierre.

A ASCQ

A 9 h. 45, réunion des sociétés à la Mairie, pour la formation du cortège. A 10 h., messe pour les soldats morts pour la Patrie. A 11 h.30, remboia pour les enfants des écoles, tirage à la Mairie. A 11 h. 30, exercices de gymnastique. A 15 h. 30, lâcher de pigeons rue Thiers. A 16 h., jeu de boules au rateau réservé aux dames, 125 francs de prix et courses pédestres et au sac pour 400 et 1.500 mètres 250 fr. de prix.

A 18 h., mât de cocagne, 125 fr. de prix en nature. De 17 à 19 h., concert par la musique. A 19 h., distribution des prix. A 20 h. 30, bal populaire.

Les fêtes se dérouleront dans les rues Colbert, Thiers, Courbet et une partie de la rue Kléber.

CARNET DU JOUR

NECROLOGIE.

— On annonce la mort de M. l'abbé Emile Descamps, curé de Grande-Synthe, décédé subitement en son domicile, à l'âge de 70 ans.

Successivement vicaire à Dunkerque Saint Eloi; Bailleul Saint-Vaast, il fut curé de Saint-Momelin, puis de Sercus. Il avait été nommé curé de Grande-Synthe, il y a une douzaine d'années, en remplacement de M. l'abbé Fauverghe. Ses funérailles seront célébrées samedi.

Quelques annonces vous aideront à trouver l'argent nécessaire pour établir le commerce que vous désirez exercer.

TRIBUNAUX

COUR D'ASSISES DU NORD

Cambriolage à Fretin. — Un sujet belge, François Lahousse, âgé de 30 ans, ouvrier briquetier, demeurant à Lille, 70, rue de Tournai, avait pénétré, par effraction, le 21 novembre dernier, dans l'habitation de M. Stoesser, comptable, à Fretin, et y avait dérobé de nombreux bijoux, ainsi qu'un coffret renfermant 23.500 fr. de titres divers.

Après avoir vécu joyeusement quelques jours dans une maison mal famée de Lille, il fut arrêté au moment où il tentait de négocier des Bons de la Défense Nationale, frappés d'opposition par la victime.

Après avoir avoué sans forfanterie, Lahousse, qui a déjà été condamné plusieurs fois, pour vol, en Belgique, est condamné à six ans de travaux forcés.

TRIBUNAL CORRECTIONNEL DE LILLE

Audience du jeudi 2 juillet 1925

Présidence de M. Blondel, juge

— **Servante indélicate.** — Mme Verhaghe, rue du Congo, 45, à Roubaix, avait à son service une femme de journée, Sophie Delcroix, 37 ans, rue des Fleurs, à Wattrelos ; celle-ci trouva moyen de lui soustraire une somme de 100 francs. Le Tribunal tient compte des antécédents de l'inculpée pour mitiger par le sursis la peine de 2 mois d'emprisonnement qui lui est infligée.

— **Amateur de bijoux.** — Mme Delebarre, née Jeanne Deparpe, 28 ans, ménagère à Lille, rue Malakoff, 3, a, le 24 avril, soustrait une bague à Marie Duvallers, qui habite rue Pierre-Legrand; poursuivie pour ce vol, elle ne comparaît pas et est condamnée par défaut à huit jours de prison.

— **L'émission d'un chèque sans provision** vaut à Julien Vanderpiasche, épicier à Loos, grande route de Béthune, une peine de trois mois, également par défaut.

— **Pour vagabondage,** trois mois de prison à Mohamed-ben Kaddouch, 18 ans, sans profession, ni domicile, qui a été arrêté par la gendarmerie, à Ostricourt.

— **Un camarade infidèle,** c'est Mohamed Said, 26 ans, manœuvre, rue Philippe Lebon, à Hellemmes, qui a délesté de son portefeuille un ami travaillant avec lui. Coût : deux mois.

— **Mari frappeur.** — Joseph Vlaminck, 32 ans, maçon à Lille, a été, le 20 mars dernier, victime de sa femme, née Carmen Bouquet, d'arguments frappants; cela ne lui vaut toutefois que 16 fr. d'amende avec sursis.

— **Dans un tramway,** à Lille, près de la porte de Dunkerque, a eu lieu une altercation entre Robert Delabre et Lucien Orsini, tous deux membres de deux sociétés de football différentes. Le prévenu, Robert Delabre, n'a sans doute pas été trop violent, puisque l'imputation de coups et blessures se transforme en violence légère, qui est punie de trois journées de travail.

Concerts & Spectacles

ROUBAIX. — *Casino-Théâtre.* — Samedi, dimanche et lundi, 4 représentations de la superbe Revue Gil-Bert. La location est ouverte 12, Place de la Liberté. 10390d

TOURCOING. — **Concert public.** — Un concert public a été donné mercredi soir, dans la salle du Cinéma, rue Houchard, par l'Orphéon des Travailleurs, sous la direction de son chef, M. Edmond Catteau. L'Orphéon a exécuté deux chœurs: Gardien de Phare, de Maréchal, et les « Derniers Jours de Pompéi, de Ritz, dont l'interprétation a témoigné d'une sérieuse étude pour ces chœurs qui furent applaudis.

L'auditoire entendit ensuite avec plaisir M. Lucien Notte, aux ressources très appréciées dans l'Air d'Hérodiade, et la Ballade de l'Africaine, ainsi que M. René Stéhaudt, dans de diverses jolies chansonnettes.

Un film comique offert par la direction du cinéma clôtura cette soirée.

T. S. F.

TOUR EIFFEL. — **Vendredi 3 juillet.** — Radio-concert de 18 h. 15 à 19 h. 15, avec le concours de Mlle Suzanne Teissier, de Mlle Yvonne Sumenet, violoncelliste, 1er prix du Conservatoire; de Mlle Geneviève Banchet, violoniste; de M. Jean Louche, et de M. Marcel Pernault, pianiste.

P.T.T. — **Vendredi 5 juillet.** — A 20 h. 30 : Causerie. — A 22 h : Radio-concert, organisé par la Renaissance française, avec le concours de Mme Louise Carmel, cantatrice; Mlle Ginette Quéhéry du Gravier, pianiste; M. René Rungis, ténor.

RADIO PARIS. — **Vendredi 3 juillet.** — 12 h. 30 : Radio-concert : « Le Tourisme Moderne », radio-concert organisé par les Voyages Duchemin, avec le concours de l'Honoriste Dominus. — 20 h. 45 : Radio-concert : Fragments de « Rip », opéra-comique de Planquette, avec le concours de Mme Juliette Dorcel et de M. Dutilleu, de l'Opéra-Comique.

BÉGUES Ecrire à l'*Institut des Bégues* 142, Bd Longchamp, MARSEILLE

CHRONIQUE DE L'ENSEIGNEMENT

TOURCOING. — LE CERTIFICAT D'APTITUDE PROFESSIONNELLE A L'INSTITUT COLBERT. — Les épreuves du Certificat d'aptitude professionnelle ont eu lieu du 15 au 30 juillet 1925, dans les locaux de l'Institut Colbert. Elles ont été jugées par des jurys composés d'industriels, de commerçants, d'ouvriers et d'employés.

Le lundi 29 juin 1925, en réunion plénière, sous la présidence de M. Drou, sénateur, maire de la ville de Tourcoing, les jurys ont décidé d'accorder le certificat d'aptitude professionnelle aux candidats dont les noms suivent :

Langue anglaise. — Aerts Laurent, Cadousseau Lucien, Debert Raymond, Dedryère Raymond, Goormachtigh Lucien, Masti Jean, Noel Raoul, Vergote Charles.

Langue allemande. — Bouy Armand, Demeyer Marcel, Desbouvries Paul, Lesaffre Renaud, Pernes Henri, Stalin Georges.

Langue espagnole. — Lortholary Henri.

Sténographie. — Barbet René, Bouy Armand, Coengniet Edouard, Debert Raymond, Dedryver Raymond, Demeyer Marcel, Desbouvries Paul, Fontaine René, Goormachtigh Lucien, Leblanc Fernand, Steldemans Ferdinand, Tonnel Louis.

Dactylographie. — Desbouvries Paul, Pernes Henri, Quin Marcel.

Teneurs de livres. — Canoot Gaston, Coengniet Edouard, Decarcle Marceau, Delescluse Georges, Delaeger Floris, Dumont Maurice, Noël Raoul, Stalin Georges, Strat Paul, Verin Léon, Demeyer Marcel, Vancaudenbert Paul.

Aides comptables. — Bouy Armand, Debert Raymond, Decoene Marcel, Dejaeger Floris, Faillie Lucien, Goormachtigh Lucien, Masti Jean, Minet Roger, Perues Henri, Semet Joseph, Stragier Marceau, Strat Paul, Verin Léon.

Etude des matières textiles. — Bouy Armand, Decottignies Victor, Hautson Louis, Seynave Rémi, Pernes Henri, Tonnel Louis.

Chimie tinctoriale. — Dutat André, Dutel Eugène, Dupont Emile, Hoeck Achille, Trenchant Léon.

Tissage fabrication. — Grimonprez Achille.

Ajusteurs mécaniciens. — Baudara Joseph, Beaucarne René, Courcol Gérard, Delnieppe Camille, Florin André, Fleury Henri, Hornez André, Leblanc Albert, Lecocq Urbain, Lecroart Louis, Lepoutre Gaston, Malsoute René, Poinsot Gaston, Serrurier Jules, Vandenbossche Marcel, Verhaecke Etienne, Smeets Marcel, Prouvost Albert.

Ajuteur de précision. — Roussel Raymond.

Tourneurs mécaniciens. — Beauvois Marcel, Carrière Isaac, Catrice Bernard, Denoyelle Gustave, Lagrée Ernest, Leclercq Jules, Macé Georges, Marescaux Marceau, Staelens Robert, Stépanoff Grégoire, Vanderbeke Léon.

Forgerons. — Darras Gustave, Parmentier Alfred, Vermeersch Gabriel.

Ebénistes. — Desbuquois Adrien, Harlet Lucien, Lalleman Jules, Vernocstraete Etienne.

Tourneur sur bois. — Varrasse Henri.

Modeleurs. — Breyé Gaston, HerBot Rémi, Mysoot André, Sactorum Edmond, Vanbeaschke Maurice.

Chaudronnier en cuivre. — Masure Alexandre.

Tôliers. — Copée Raymond, Dupont Jean.

Mouleur. — Cocu Léon.

Monteurs électriciens. — Bétremieux André, Decorte Alphonse, Dehaye Marcel, Holbecq Raymond, Rouseres Albert, Vandemaele André.

Fondeurs installateurs. — Catteau Armand, Delplanque Norbert, Esquenet Emile, Grisart Henri, Renard Roland.

Téléphonistes. — Lebœuf Georges.

Dessinateurs industriels. — Bectard André, Brognart Léon, Pruvost Henri, Spilliaert Roger.

Maréchaux ferrants. — Picotin Armand.

Tailleurs. — Delgrange Lucien, Pack Georges, Glain Claude.

Pâtissers confiseurs. — Behardt Paul, Delannoy Maurice, Ephraim Emile.

LILLE. — **Examens universitaires.** — **Faculté de droit.** — **1er examen de capacité.** — Sont admis: MM. Franck, Poet, Alexandre, Combres, Fortier, Vailliet, Wauquier, Mlle Grancuberge, MM. Debacker, Mangin, Dugimont, aîn, Pons, Villette, Verhes, Dartevelle, Maupin, Mlle Valcke, MM. Léblond, Drouane, Lefebvre, Lesoin, Locoge, Martin, Arnault, Duffet, Ocurmont Cornil, Cédité, Bouche, Berger, Aucoy Derveaux, Lecocq, Chavy, Delaux, Dherbicourt.

2e examen de capacité. — Admis: MM. Flahaut, Fruleux, Detourney, Dekuiger, Dequenne, Carlier, Soudant, Noël, Mlle, Lespinasse, Hauver, Pauvarque Tiry, Michaud, Leurent, Cabeche.

1er baccalauréat. — Admis: M. Eveno.

2e baccalauréat. — Admis: M. Giroud.

Licence (2e partie). — Sont admis: MM. Galabrun, Floquet, Roles, Bossut, Le Fol.

1er examen de doctorat. — Sciences politiques et économiques. — Sont admis: MM. Ritter, Szumzanski, Vanheeckhoet, Tamboise, Hoffmann, Claeys, Dehem.

— Sciences juridiques. — Admis: MM. Demassieux, Caille, Demont, Lestoille, Houset, Ledon, Darbry, Chrétien, Vallas, Sergeant, Leroy, Royer.

2e examen de doctorat. — Sciences économiques. Admis: MM. Trylinck et Tcheng-Houé-Té, Zalazupin, Prudi, et Kvaitchadze.

— Sciences politiques et économiques. — Admis: MM. Desjardins, Taisne, Feuvey, Quilliot.

— Sciences juridiques. — Admis: MM. Camier et Vannoni.

EXAMENS DU BACCALAUREAT. — **2e partie.** — Philosophie : — Félix Watine. (Oral le vendredi 3 juillet, à 14 heures).

NORD

EMPLOIS RESERVES AUX MUTILES. — En exécution de l'article 8, § 7 de la loi, le Préfet du Nord donne avis d'une nouvelle vacance d'emploi d'agent de police de la ville de Douai.

Le délai de trente jours pour les déclarations de candidature expirera le 1er août 1925.

LE CAPITAINE PELLETIER D'OISY A VALENCIENNES. — Mercredi le capitaine Pelletier d'Oisy qui s'est attribué la Coupe Michelin d'une valeur de 22.000 francs a été reçu à l'Hôtel de Ville de Valenciennes par le maire, entouré de quelques conseillers municipaux. Après avoir excusé M. Lachaze, sous-préfet, M. Flayelle, du Club d'aviation, M. le Maire félicita l'heureux aviateur et lui offrit une médaille aux armes de la ville; M. Millot se fit, de son côté, l'interprète du Club d'aviation et souhaita au capitaine Pelletier d'Oisy de nouveaux succès; celui-ci remercia ces messieurs, confirma que l'aérodrome de la Briquette avait été un porte-bonheur pour lui comme il le fut déjà pour nombre d'autres aviateurs.

DANS L'ENREGISTREMENT. — M. Chandelier, inspecteur-adjoint (contentieux), est nommé inspecteur-adjoint, Nord (enregistrement), permutation. — M. Lurgule, inspecteur-adjoint, Nord (enregistrement), est nommé inspecteur-adjoint, Lille (contentieux), permutation. — M. Toussat, receveur de 1re cl., Dunkerque (successions), est nommé receveur de 1re cl., à Toulon (actes judiciaires). — M. Montes, receveur de 1re cl. Le Quesnoy, est affecté à Bavay. — M. Besson, receveur 3e cl., Crécy-sur-Serre, est nommé receveur de 2e cl., Hondschoote.

PAS-DE-CALAIS

UN DRAME SANGLANT A BRUAY-EN-ARTOIS

Un Polonais tue son amie de trois balles de revolver

Après une brève discussion, un Polonais Dominique Barazal, 21 ans, mineur, a tué de trois balles de revolver à la tête, son amie Agnès Baneasiewicz, femme Wowakowski, cabaretier. Malgré les soins qui furent donnés à la victime, elle ne tarda pas à rendre le dernier soupir. Le motif du drame est la jalousie.

Interrogé par le commissaire, le meurtrier n'a manifesté aucun regret. Il a été transféré immédiatement à Béthune.

SCÈNE DE LA JALOUSIE A LAVENTIE. — Après avoir vécu séparé de sa femme, Eugène Dejaegher, 38 ans, s'était présenté mercredi soir chez son épouse pour lui demander de reprendre la vie commune. L'accord était presque fait quand Dejaegher reprochant à sa femme de lui être infidèle, se fâcha et la terrassa. Comme elle était tombée face contre terre, le mari sortit de sa poche une paire de ciseaux, lui coupa les cheveux et prit la fuite.

Dejaegher sera poursuivi pour voies de fait.

SOMME

CHUTE MORTELLE D'UN VOITURIER A ARGENCOURT. — Occupé à charger une voiture de foin, Jules Gourlin, 61 ans, domestique de ferme, a perdu l'équilibre et est tombé la tête la première, sur le sol d'une hauteur de deux mètres. La mort fut instantanée.

RENSEIGNEMENTS COMMERCIAUX

Office de compensation des opérations de change à terme et de liquidation

(institué près de la Banque Nationale Française du Commerce extérieur)

COURS DU JEUDI 2 JUILLET 1925

	Cours de base	1 mois	2 mois	3 mois
New-York...	21.955	Rep. 0.095	0.095	0.10

Marché à terme des changes à Anvers

COURS DU JEUDI 2 JUILLET 1925

	Liv. st.	Fr. franç.	Dollars	Marks
1re quinz. juill.	107.20	100.65	22.05	
1re quinz. sept.	107.07	99.40	22.05	
1re quinz. déc.	107.02	98.90	22.05	

(Communiqué par la Caisse internationale de Liquidation d'Anvers).

CAFÉS. — Le Havre, 2 juillet. — Tendance faible; ventes, 2.000 sacs. — Juillet, 463.50; août, 458.50; septembre, 443.50; octobre, 443; novembre, 436; décembre, 424.75; janvier, 418.50; février, 416.75; mars, 405.50; avril, 401.50; mai, 395.75; juin, incoté.

SUCRES. — Paris, 2 juillet. — Clôture. — Tendance faible. — Courant, 217; août, 217.50 à 218; septembre, 220 et 219.50; 3 d'octobre, 212; 3 de novembre, 212 à 212.50. Tous payés. Cote officielle, 217 à 218.

BOURSE DE COMMERCE de Paris du 2 (Clôture)

Blés. — Tendance lourde. — Base de liquidation, 133.75; courant, 128.25, payé; juillet-août, 125.25 et 124.75, payés; août, 121.25 à 121.75; septembre-octobre, 121, vendeur; 4 derniers, 121.75 et 121.50, payés.

Farines. — Sans affaires. — Base de liquidation, 170; courant, 165.50, acheteur; juillet-août, 165, nominal; août, 162, nominal; septembre-octobre, 157, nominal; 4 derniers, 157, nominal.

Avoines noires. — Courant, 108.50, payé; juillet-août, 103.50, payé; août, 97,25 à 97.75; septembre-octobre, 93, nominal; 4 derniers, 93.50 à 94.

Avoines diverses. — Sans affaires. — Courant, 104; juillet-août, 95; août, 92; septembre-octobre, 90; 4 derniers, 91. Tous nominaux.

Seigles. — Sans affaires. — Courant, 103; juillet-août, 100; août, 100; septembre-octobre, 100; 4 derniers, 100. Tous nominaux.

Huile de lin. — Sans affaires. — Disponible, incoté; courant, 480; vendeur; prochain, 476, vendeur; 4 derniers, 470, vendeur; 4 premiers, 450, acheteur.

Colza. — Sans affaires. — Disponible, incoté; courant, 510; prochain, 505; 4 derniers, 475; 4 premiers. Tous nominaux.

BOURSE DE LILLE

du jeudi 2 juillet 1925

VALEURS EN HAUSSE

(Le premier chiffre indique le cours précédent, et le second chiffre, le cours du jour.)

Albi, action, 540—577; part, 2.245—2.330. — Aniche, action, 1.125—1.140. — Anzin, action, 1.157—1.299. — Béthune, 3.530—3.540; 10e, 340—345. — Blanzy, 670—706. — Bruay, 2.808-2.920. — Carvin, 945—964. — Crespin (Nord), 200—212. — Dourges, 795—798. — Dourges, 795—798. — Escarpelle, 1.602—1.650. — Ferfay, 475—496. — Lens, 375—382.50. — Liévin, 264.50—278. — Liévin coup. 30, 7.750—8.220. - Ligny-les-Aire, 850—890. — Marles, 463—466. — Ostricourt, 1.012—1.024. — Vendin-les-Béthune, 165.50—171. — Vicoigne-Nœux, 557—575. — Aciéries Blanc-Misseron, 160—184. — Aciéries France, 280—280. — Aciéries Longwy, 606—750, demandé. — Aciéries Sambre-et-Meuse, 935—985. — Ateliers Chantiers France, 146.50—150. — Denain-Anzin, 1.440—1.560. — Fives-Lille, 1.460—1.585. — Aciéries Nord-Est, 250—266. — Senelle-Maubeuge, 770—860. — Matériel Transport, 103.50—104. — Wauquier, 165—180.

Bustenari, action, 150—175; part, 270—290. — Dabrowa, cap., 420—436; jouiss., 210—231; part, 541—631. — Financière Pétroles, action, 200—208. — Franco-Polonaise, action, 325—348; part, 810—860. — Grabowniks, act., 133—142; part, 365—380. — Industrielle Pologne, action, 170—172 ; part, 160—195. — Karpathes, action, 125—130. — Lille-Bonnières, act., 682—750. — Milano, action, 86—97; part, 43—47.50. — Monte-Carlo, part, 65—70. — Polana, part, 39—40. — Potok, action, 247—274. — Raffinerie Pétrole, action, 465—478. — Silva Plana, action, 104—113. — Silva Plana, part, 790—842. — Wankowa, action, 320—360. — Zagorz, part, 37—41. — Agache fils, 750—825. — Kuhlmann, 420—441. — Vermynck, 138-145. — Tiberghien, action, 570—650, demandé; part, 1.952—2.100; 1.50, 385—400.

VALEURS EN BAISSE

(Le premier chiffre indique le cours précédent, et le second chiffre, le cours du jour.)

Bruay, 10e, 295—292. — La Clarence, 396—379. — Courrières, 620—616. — Thivencelles, 281—270. — Monte-Carlo, action, 235—231. — Wankowa, part, 125—114. — Zagorz, action, 63—57.

VALEURS STATIONNAIRES

Arbel, 200. — Karpathes, part, 1.175. — Comptoir Industriel Linier, 950.

(Communiqué par le Crédit du Nord).

BOURSE DE BRUXELLES

du 2 juillet 1925

Fonds belges. — 3 p.c. 2e série, 50 ½; 5 p.c. Int. prime 1920, 34; 5 p.c. Rest. Nle 1919, 69 ¾; Bons Trésor 5 p.c. Rest. Bon. 1921, 98.50; Dom. Guer. Prime, 4 p.c., 160; id., 5 p.c., 213.

Emprunts provinces et villes. — Anvers 2 ½ 1887 à lots, 64.50; Bruxelles, 2 p.c. 1905 à lots, 51; Gand 3 p.c. 1906, 51 ¾.

Banques. — Banque Nationale, 4465; Société Générale (part réserve), 5820.

Métallurgie. — Baume Marpent (Ut), 3820; Charleroi (Fonte Fer), 1765; Espérance-Longdoz, 1965; Providence, 2950; Thy-le-Château (Hts Fx), 1485.

Charbonnages. — Amercœur, 2450; Ancien-Trieux, 1960; Bonne Espérance Batterie, 2275; Courcelles Nord, 1870; Fontaine l'Evêque, 2025; Gosson Lagasse, 2050; Houillères Unies de Charleroi, 495; Levant du Flénu, 3615; Masses Diarbois, 4750; Noël Sart Culpart, 3015; Nord de Charleroi, 3575; Sacré-Madame, 3025; Trieux Kaisin, 2225; Unis Ouest de Mons, 1460.

Zincs, plombs et mines. — Asturienne des Mines, 1150; Vieille Montagne, 2300.

Graseries. — Nationales belges, 15.800.

Verreries. — Benn. Bivert, Courc. pr., 2120.

Industries textiles et soieries. — La Lobbrie, Verviers, 7450; Soie artif. Tubize, 10e pr., 420.

Valeurs coloniales et caoutchoutières. — Kasai (Cie du) 100e pt. bénéf., 336; Katanga, ord., 17.250; Union Minière, cap., 5400; id., ord., 5615.

Divers. — Etabl. Gratry (établ. métér.), ca, 515; id., div., 7390.

Actions étrangères. — Allemagne: Dahlbusch (charb.), 495.

Luxembourg: Burbach, D. Pt. Sin, [illegible]

Communiqué par le Crédit du Nord, [illegible] à Tourcoing.

LA PAGE DE MADAME

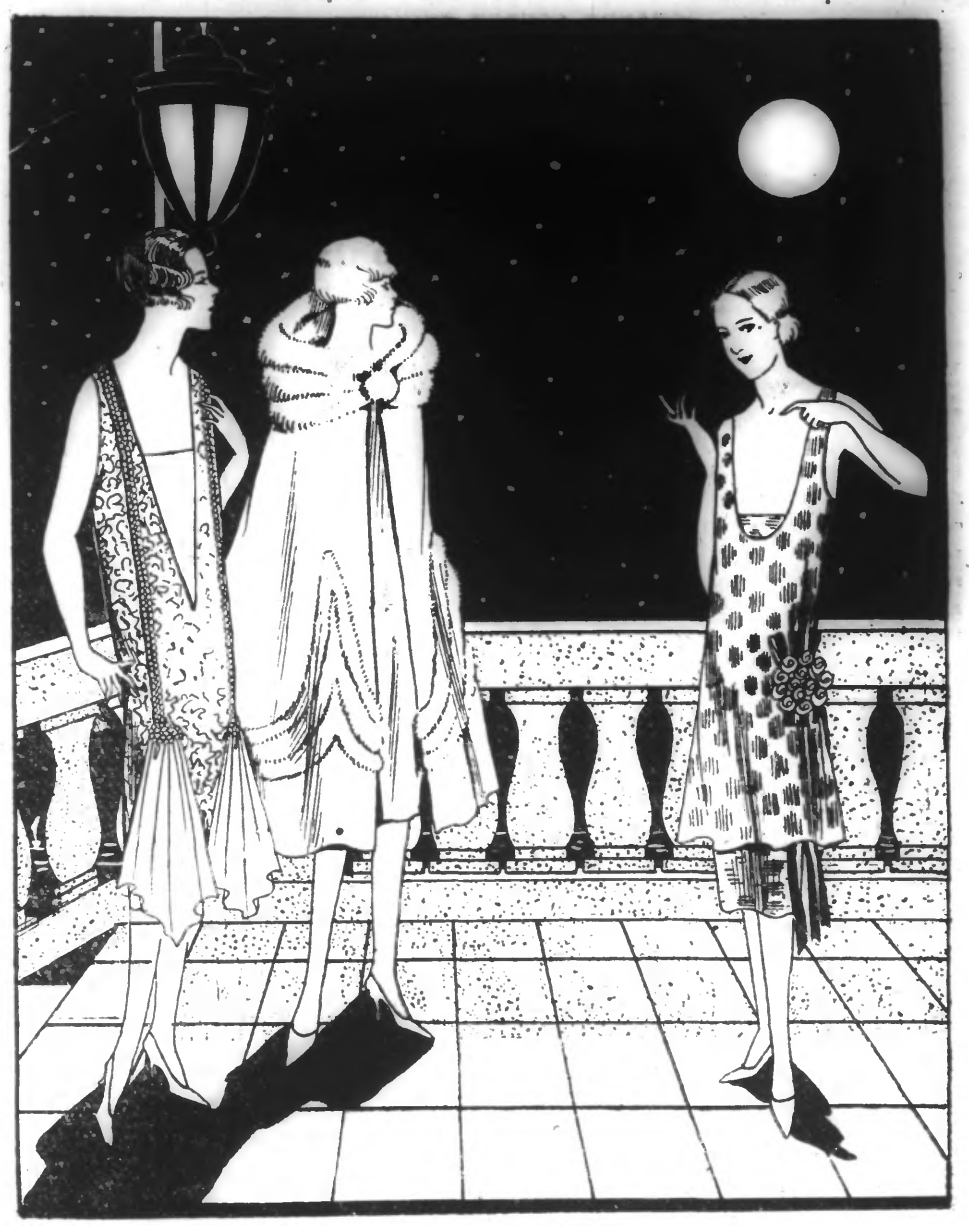

POUR VOTRE HABILE AIGUILLE

Un beau linon de fil compose cette charmante parure enrichie d'un patient travail.

13.771. — Voici la chemise de jour, ornée,

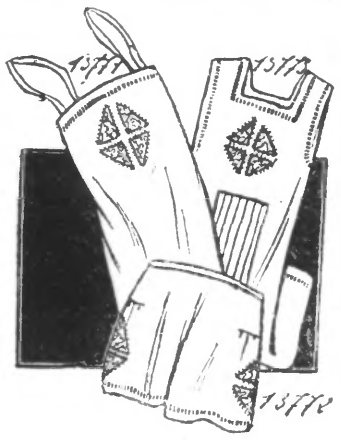

au décolleté, d'un ourlet à jours tirés. Elle sera d'un travail plus fin si le même jour échelle se répète à l'ourlet du bas.

Quatre triangles de fine dentelle s'incrustent en avant sous un fin point de cordonnet. Choisissez-les en Cluny, en délicate Valenciennes ou patiemment, interprétez-les vous-mêmes en un fin Milan aux minuscules méandres décoratifs.

13.772. — C'est le pantalon assorti, travaillé des mêmes jours et de la même incrustation. Les fronces sont massées sous une encoche de côté, laissant plats le dos et le devant.

13.773. — Le cache-sexe de nuit, décolletée en carré, est une longue étole droite, pliée double à la hauteur des épaules. Les coutures commencées très bas laissent au bras nu beaucoup de jeu, dans une emmanchure large. Le même jour échelle souligne décolleté, emmanchure et ourlet du bas, tandis que la même incrustation dessine un motif central.

Afin de donner quelque ampleur à cette longue tunique étroite, juste taillée à la largeur du buste, un léger plissé s'incruste en panneau, au milieu du devant.

Apprenez sur place ou par correspondance la **STÉNO-DACTYLO** de vous intéresser aux établissements JAMET-BUFFEREAU
SUCCURSALE DE ROUBAIX : 103, Bd d'Armentières
PROGRAMME GRATUIT

TOUJOURS ELEGANTES

Mesdames! Vos toilettes légères, robes, corsages, chemisettes, dessous, etc..., ont perdu la fraîcheur de leur nuance primitive ou ne sont plus d'une teinte à la mode.

Qu'attendez-vous pour les raviver ou même en changer la nuance, en 5 minutes, avec les **Boules à raviver Kabiline**, si appréciées des plus difficiles? Leur emploi est d'une facilité enfantine.

Agitez une **Boule Kabiline** dans une cuvette d'eau chaude et trempez un instant dans ce bain coloré la blouse, la chemisette ou toute autre lingerie dont vous voulez égayer la couleur.

Rincez et repassez : c'est fini!

Les **Boules Kabiline** se font en 40 ravissantes nuances classiques auxquelles viennent s'ajouter 8 nuances mode de saison. Elles sont en vente dans toutes les bonnes maisons soucieuses des intérêts de leurs clientes.

Réclamez-les à votre fournisseur et, s'il en manque, donnez-nous son adresse pour que nous puissions l'en approvisionner.

Notice gratuite sur demande par carte postale à la **Kabiline**, 92, rue des Chantiers, à Versailles. 78783

POSTICHES Prévost-Tiprez 23, r. Gde-Chaussée, LILLE
Teintures au Henné, Schampoings, Ondulations. 76792

LA REDOUTE
vous offre
à des prix de fabrique
des
LAINES A TRICOTER
que
l'on ne trouve
nulle part.

Magasin de vente au détail à la Filature
88, Rue de la Redoute
ROUBAIX

BABILLAGE

8413. — Que les tout petits sont beaux par ces chaudes journées ensoleillées, « déshabillés » le plus possible en des tissus vaporeux!

Ce ne sont que jambes potelées, bras creusés de fossettes, cous ronds, visages roses, qui rient parmi la fraîcheur des robes claires.

Il faut si peu de chose à la beauté de ces robettes radieuses. Le moindre tissu vaporeux accomplit des merveilles de grâce. Ici, un simple voile de coton blanc ne réalise-t-il pas une parure délicieuse?

Travaillée de plis plats pincés dans un picot bleu vif et de petits plis finement cousus, c'est toute la robe. Elle n'en est pas moins enfantine à souhait.

Voyez à côté le gracieux allègre de mousseline imprimée de fleurs naïves d'un rose frais, avec la mousseline unie. Un ourlet à jours enlève l'ourlet et la manche, tandis que la robe est montée en fronces légères à l