**CONSULTATION DE NOURRISSONS DU BUREAU DE BIENFAISANCE.** — Les mères qui bénéficient des primes mensuelles d'allaitement sont informées que, pour le mois de novembre, les consultations de nourrissons de la rue Pellart auront lieu les jours suivants: mercredi 4, jeudi 5, samedi 14 (au lieu de mercredi 11 fête de la Victoire), jeudi 12, mercredi 18, jeudi 19, mercredi 25, jeudi 26 novembre.

Celles de la rue Chanzy auront lieu les jours suivants: mardi 3, vendredi 6, mardi 10, vendredi 13, mardi 17, vendredi 20, mardi 24, vendredi 27 novembre.

Les consultations réservées aux mères qui travaillent en usine et bénéficient de la semaine anglaise auront lieu les samedis 7 et 21 novembre, à 3 h., rue Pellart.

**VACCINATION ANTIVARIOLIQUE.** — Aujourd'hui dimanche 1er novembre, de 10 à 11 h., séance de vaccinations gratuites, dans un local du Service d'hygiène, rue de Cassel, 45 (Square Wibaux).

**EXPOSITION D'ART ANCIEN** présentée actuellement par la Société Mac Boroy dans les salons du Grand Hôtel, rue de la Gare, à Roubaix. Boiseries, Meubles, Tapisseries, Gravures. 14891d

**ARRESTATION D'UN EXPULSÉ.**— Les agents de police Dubocage et Delplanque, ont arrêté dans la nuit de vendredi à samedi, un colporteur, Charles Gaereminck, 31 ans, demeurant rue du Longbout, 21, à Herseaux, inculpé d'infraction à un arrêté d'expulsion, et d'ivresse.

Au moment de son arrestation, cet individu était caché dans les cabinets de la cour Boucau, rue des Longues-Haies.

**BAGUES, COLLIERS,** chaînes or contrôlé: voyez les prix **Au Coin Doré,** 1, r. de Lannoy. 14884d

**VOL D'UNE PAIRE DE BAS DE SOIE.** — Sur plainte de Mme veuve Guio, employée chez Mme Waelès-Durot, négociante, 104, rue du Moulin, une enquête a été ouverte par M. Flament, commissaire de police, pour retrouver une inconnue qui aurait dérobé une paire de bas de soie. Cette femme est âgée de 25 à 30 ans, taille, 1 m 57 environ, cheveux noirs coupés à la garçonne, vêtue d'une jaquette verte.

**MESDAMES, DISTINGUEZ-VOUS** en vous adressant chez M. Natiez, couturier, 51 et 51 bis, rue de la Gare, Roubaix (Téléph. 28.85).

Pour ce qui concerne vos vêtements chics vous êtes assurées de trouver à vous procurer les plus beaux modèles dernières créations des maîtres couturiers de Paris, ainsi que tous les tissus nouveaux aux prix les plus modérés. Ceci grâce à ses ateliers composés d'un personnel expérimenté. Salons à l'entresol. 14889d

**TROMPERIE SUR LA MARCHANDISE.** — M. Vandamme, commissaire de police du 5e arrondissement, a sur plainte de M. Pierre Lemant, demeurant Nouvelle-Rue, 5, à Leers, rédigé un rapport à la charge d'un marchand de poisson, pour tromperie sur la qualité de la marchandise vendue.

(Ce commerçant avait vendu des harengs saurs pour des craquelots).

**TAPIS D'ORIENT.** — Me Marcel Sutils, commissaire-priseur de Roubaix, nous annonce qu'il dispersera, aux enchères publiques, les 30 novembre, 1er et 2 décembre prochains, d'importantes collections de tapis d'Orient rares et précieux. Il sera assisté de M. Marc Vannier, l'expert bien connu. 63747d

**UN ESCROC OPÈRE.** — Vendredi, dans la matinée, un individu s'est présenté, 44, rue Gréty, au domicile de Mme veuve Fourneau, 40 ans, ménagère, disant être envoyé par l'Association des familles nombreuses, pour l'avertir que des dons, ainsi que des livrets de caisse d'épargne pour ses enfants, étaient en souffrance au siège de la société.

L'escroc demanda une somme de 2 fr. 25 pour régulariser les pièces qui seraient nécessaires à leur remise, celle-ci devant avoir lieu dans le courant de l'après-midi.

Ce matin, voyant personne revenir, Mme veuve Fourneau se décida à se rendre au siège de l'Association, où elle se rendit compte qu'elle avait été dupe.

L'individu est âgé de 40 ans environ, taille moyenne, assez forte corpulence, chatain, petite moustache noire. Il portait une pèlerine-capuchon gris foncé et était coiffé d'un chapeau mou.

Le service de la sûreté recherche cet escroc.

**LE TÉLÉPHONE PRIVÉ ROUBAISIEN.** — Téléphones mixtes à intercommunications automatiques. Appareils Grammont, T.S.F. Consultez A. Lefebvre, 38, r. Neuve, Rx. (Tél. 78). 79547

**ARRESTATION.** — Désiré Dubus, 41 ans né à Lys-lez-Lannoy, sans domicile fixe, a été arrêté au Parc Barbieux par la gendarmerie. Il a déjà subi huit condamnations pour vagabondage, vol et escroquerie.

**VIOLONS, VIOLONCELLES.** -- Vente, achat, échange, réparations. — **Mel, 76, boulevard de la Liberté, 76, LILLE.** 11507

**CHORALE DES MUTILÉS.** — Aujourd'hui, à 9 h. 30, réunion de Commission; à 10 h. 30, rassemblement de la société rue de la Gare, piquet 12.


**MAISON THIEFFRY**

**66 bis, Grande-Rue, 66 bis — ROUBAIX**

**GRANDE LIQUIDATION**

**FOURRURES - CHAPELLERIE**

*OCCASIONS EXCEPTIONNELLES*


## CROIX

**DON POUR LES DÉSHÉRITÉS.**— La Mairie a reçu les sommes suivantes: 25 fr. de M. Lejeune, 16, rue du Nord; 50 fr. de Mme Vanrenderder-Cocheteux, place de la République, 19. Le maire adresse ses sincères remerciements à ces généreux donateurs.

**HARMONIE MUTUELLE DE CROIX.** — Aujourd'hui 1er novembre, réunion au siège, 58, rue Courbet, pour participation à la manifestation au cimetière.


**LE TIP** remplace le **BEURRE**


## WASQUEHAL

**ASSEMBLÉE GÉNÉRALE DES ANCIENS COMBATTANTS DU CENTRE.** — Les membres de la Section des Anciens Combattants du Centre se réuniront en assemblée générale le dimanche 8 novembre, à 16 h. 30, dans la salle des fêtes de la Mairie. A l'issue de la réunion, tirage de la tombola de fin d'année.

**MOUVEMENT DE LA POPULATION.** — Au cours du mois d'octobre écoulé, le service de l'Etat-civil a enregistré 10 déclarations de naissances dont 6 garçons et 4 filles. Dix mariages ont été célébrés. Il a en outre été transcrit un jugement de divorce, 2 déclarations de décès et une reconnaissance d'enfant naturel.

**LE BANQUET DU 11 NOVEMBRE.** — C'est jeudi 5 novembre qu'expire le délai pour les adhésions au banquet de la fête de l'Armistice. Pour la section du Centre au Café de la Cloche, 12 fr. 50. Pour le Capreon chez M. Lefebvre, 84, rue de Tourcoing, ou au siège, Café Smeesters, rue Louise-Michel, moyennant le versement de 12 fr.

**ASSISTANCE MÉDICALE GRATUITE.** — Les personnes qui se croiraient en droit de pouvoir bénéficier de l'assistance médicale gratuite en 1926, sont priées de se faire inscrire, à la Mairie (2e guichet), le plus tôt possible. Se munir du livret de famille et des certificats de salaire des personnes travaillant. Les inscrits bénéficiant de l'assistance médicale en 1925, devront également se présenter. Seuls, les vieillards, infirmes et incurables percevant les 35 francs par mois, sont inscrits d'office et n'ont pas à se déranger.

**AUX ASSURÉS NÉS EN OCTOBRE.** — Les assurés de la loi des retraites ouvrières, nés en octobre, sont priés d'échanger leur carte annuelle, à la Mairie (1er guichet), le plus tôt possible.

**LA RETRAITE.** — A l'occasion de la Fête de l'Armistice, les établissements pourront rester ouverts jusqu'à deux heures du matin, le soir du 11 et du 12 novembre.


# Pourquoi

la Maison: **PALAIS DE LA NOUVEAUTÉ** à **ROUBAIX** peut-elle affirmer que ses prix sont les plus bas et absolument incomparables à qualité égale?

Parce qu'elle s'est imposée les règles suivantes:

*N'accepter aucun Bon de Crédit.*

*Eviter les gros frais non indispensables.*

*Prélever un bénéfice très modéré*

**RÉSULTAT:** Forte réduction des Prix de revient et, par suite, des Prix de vente.

**PALAIS DE LA NOUVEAUTÉ**

*29, Rue Pierre-Motte, 29*

(Face aux Halles de Roubaix)

*(Voir annonce 7me page)*


## WATTRELOS

### Remise de médailles à la Mairie

Aujourd'hui dimanche, à 9 h., à la Mairie, dans la salle des mariages, M. Briffaut, député-maire, entouré des adjoints et des conseiller municipaux, procèdera à la remise officielle des médailles de la Famille française et des médailles d'honneur du Travail, savoir:

**Médailles de la Famille Française,** décernées par M. le Ministre de l'Hygiène, de l'Assistance et de la Prévoyance sociales, aux personnes ci-après désignées :

Médailles d'argent. — Mme Senave-Duvillers Juliette; Mme Six-Lambert.

Médailles de bronze. — Mme Dubonnet-Delescluse Marie; Mme Tomme-Spilaire Jeanne; Mme Turlur-Champailler Jeanne; Mme Dhallluin-Fruchard.

**Médailles d'Honneur du Travail.** — Mme Descourcelle, née Durieux Zoé, épluchoise à la maison Dubar-Delespaul ; MM. Delcambre Alphonse, acheteur de laines à la maison Henri Wattine; Delcroix J.-B., tisserand à la maison E. Toulemonde ; Dubrulle Alexandre, tisserand à la maison F. Vanoutryve et Cie ; Dufour J.-B., tisserand à la maison Edouard Toulemonde ; Duthoit Henri-Désiré, ourdisseur à la maison Dhalluin-Lepers frères (décédé); Mlle Gadenne Marie, tisserande à la maison E. Toulemonde ; MM. Lambray Henri, peigneur à la maison Alfred Motte et Cie ; Lecroart Théodore-Joseph, contremaître à la maison Dubar-Delespaul ; Mme Vve Marissal, née Wattebolle Sylvie, tisseuse à la maison André Lepoutre ; MM. Verermysse J.-B., apprêteur à la maison Dubar-Delespaul.

Personnel de la maison Leclercq-Dupire : Mlle Boulanger Zoé, piquûrière ; Mmes Briez, née Delcroix Adèle, soigneuse ; Carbon, née Delattre Clara, bobineuse ; Clabaut, née Vandenberghe Maria, tisserande ; M. Clarhaut Pierre, tisserand ; Mlles Debleock Laurence, piquûrière ; Delabye Angèle, piquûrière ; M. Delvinquière Henri, tisserand ; Mme Derachinois, née Deverrewaere, piquûrière ; MM. Derachinois Adam, tisserand ; Derreveaux J.-B., contremaître ; Mme Deslemmes, née Duhamel Hermance, piquûrière ; M. Dierkens Cyrille, mécanicien; Mmes Dubus, née Debeurme Marie, soigneuse ; Duhamel, née Desmarchelier Flore, piquûrière ; M. Duquenne Louis, monteur de chaînes ; Mme Veuve Duquenne, née Leveugle Flore, piquûrière ; Mlle Durcte Marie, piquûrière ; Mmes Durieux, née Lefrique Jeanne, piquûrière ; Duvillers, née Lorthioir Angèle, piquûrière ; MM. Desmettre Jules, tisserand; Duvillers Jules, tisserand ; Duvillers Achille, tisserand ; Fauvarque Louis, tisserand (décédé) ; Mme Vve Florin, née Esquedin Adéline, piquûrière ; Mme Helin, née Henno Angèle, piquûrière ; Mme Heumens, née Snettin Julienne, piquûrière ; Mme Hongena, née Derreveaux Angèle, piquûrière ; Mme Houtequi, née Delfette Hermance, bobineuse ; M. Lecomte Florent, rattacheur ; Mlle Lefebvre Hélène, piquûrière ; M. Leman J.-B., rentreur ; Mlle Lepoutre Marie, piquûrière ; M. Leroux Edouard, tisserand ; Mme Lesne, née Deltour Maria, tisserande; Mme Lesur, née Vandenberghe Angèle, soigneuse ; Mme Lohier, née Molard Clémence, piquûrière ; Mme Lombaert, née Selosse Florence, tisserande ; Mme Lombaert, née Depraete Joséphine, tisserande; M. Marissal Charles, monteur de chaînes ; Mlles Meurisse Maria, bobineuse ; Molard Marie, piquûrière ; Mmes Noël, née Dejaegere Hélène, piquûrière; Papegay, née Renard Rosine, tisserande ; Rigolle Maria, piquûrière ; M. Samain Emile, employé ; Mlle Vandecasteele Mathilde, bobineuse ; Mmes Vandenberghe, née Loucke Julienne, soigneuse ; Vve Veinman, née Salembier Justine, soigneuse ; Verhaeghe, née Bonte Maria, soigneuse ; Vve Vieghe, née Beny Maria, tisserande.

**VENTE PUBLIQUE.** — Mardi prochain, 3 novembre, à 14 h. 30, au bureau de douane de Wattrelos-route (Hussarde) il sera procédé à une vente publique des marchandises suivantes: 2 kil. 200 rideaux dentelles, 300 gr. lingerie, 1 kil. saccharine.


POUR VOS TAPIS, ADRESSEZ-VOUS EN FABRIQUE

**MOULIN FILS & Cie**

127bis, Rue de Lille, TOURCOING. Tél. 9.26

Vente au détail. — Tous travaux de pose

**Maison à Lille** 11, Rue Jean-Sans Peur Téléph. 52.27 41148


## LANNOY

**RÉSULTATS D'ADJUDICATIONS.** — Nous publions ci-dessous les résultats d'adjudications qui ont eu lieu hier samedi :

Fournitures classiques aux Ecoles publiques de Lannoy pendant l'année 1926. Adjudicataire : M. Dervaux, à Marcq, 16 0/0 de rabais sur les fournitures et 11 0/0 sur les livres classiques. —— Charbon nécessaire aux services communaux en 1926. Adjudicataire : M. Parmentier, au prix de 113 fr. 50 la tonne. —— Charbon nécessaire au Bureau de bienfaisance en 1926. Adjudicataire : M. Bossut, au prix de 112 fr. la tonne. —— Pain nécessaire au Bureau de bienfaisance et de l'Hospice. Adjudicataire : M. Kemseke, à Lannoy, avec un rabais de 0 fr. 12 au kilo sur la taxe municipale. —— Charbon de ménage à l'Hospice. Adjudicataire : M. Bossut, au prix de 116 fr. la tonne. —— Anthracite à l'Hospice. Adjudicataire : M. Bossut, au prix de 199 fr. la tonne. —— Viandes. Adjudicataires : MM. Vandendorpe et Glineur. —— Epiceries. Adjudicataire : Mme Vve Delnatte, avec un rabais de 2 0/0.

**CHIFFRE D'AFFAIRES.** — La perception de la taxe sur le chiffre d'affaires du mois d'octobre 1925, aura lieu mardi 3 et mercredi 4 novembre, de 8 h. 30 à 11 h., au débit de tabac, 3, rue des Bouchers.

### LYS

**ASSISTANCE MÉDICALE GRATUITE.** — Les intéressés sont priés de se présenter à la Mairie, dans la première semaine de novembre, munis du livret de famille et des bulletins de salaires.

**STATISTIQUE AGRICOLE.** — Les cultivateurs sont invités à déposer à la Mairie le questionnaire relatif à la statistique agricole qui leur a été remis.

### TOUFFLERS

**LES ÉTRANGERS.** — Toutes les cartes d'identité d'étrangers délivrées à ce jour devant être renouvelées en 1925, toutes les personnes de nationalité étrangère sont invitées à passer au plus tôt à la Mairie, pour procéder aux formalités de renouvellement de leur carte.

### LEERS

**BUREAU DE BIENFAISANCE.** — La distribution des secours mensuels aux assistés du Bureau de bienfaisance aura lieu à la Mairie, lundi 2 novembre, de 10 h. à 11 h. 30.

**PERCEPTION DES CONTRIBUTIONS.** — Les contribuables sont avisés que le Percepteur se tiendra à la Mairie, mercredi 4 novembre de 8 h. 30 à 11 h. 30 pour la perception des contributions et taxes diverses.

## CYSOING

**CONTRAVENTION** a été dressée à la charge de M. Couteiller, pour avoir laissé son chien courir en liberté.


RHUM **SAINT-ESPRIT**

ATELIERS DE BORDEAUX

EXPÉDITION EN GROS


# LA TOUSSAINT

*Le pèlerinage aux tombes de nos chers disparus*

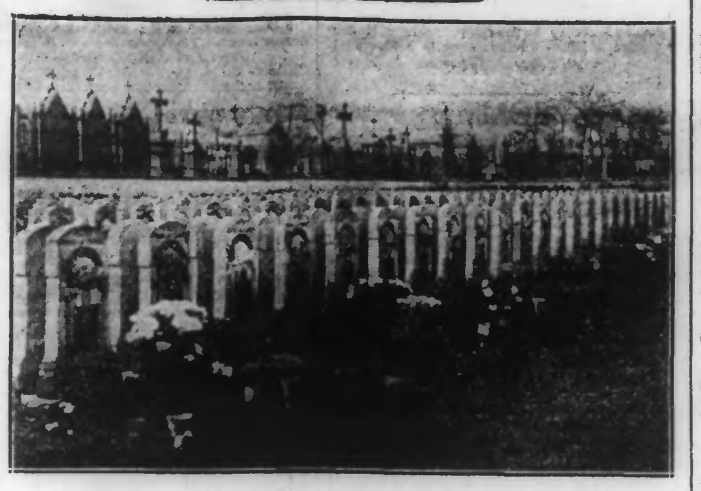

LE CIMETIÈRE MILITAIRE DE ROUBAIX

En ces journées de la Toussaint, subissant l'ambiance mélancolique et endeuillée de la saison d'automne, nous nous recueillons et nous replions en nous-mêmes; nous communions dans la pensée des choses écoulées et des êtres chers disparus; et conduits par la force de souvenirs devenus plus vivaces, nous nous rendons au cimetière pour visiter des tombes.

Tombes de parents et tombes d'amis; il nous est doux de nous incliner sur elles, au cours d'un pieux pèlerinage, et d'offrir à nos morts, en même temps que des fleurs, la prière qu'ils attendent de nous.

Nous aimons nous joindre à la foule recueillie qui se presse vers les cimetières. Aujourd'hui, plus de propos bruyants, plus d'éclats de rire qui fusent à travers les rues; tous les visages sont graves et reflètent des pensées sérieuses.

Les groupes se hâtent, portant des gerbes et des bouquets, s'entretenant de ceux qui ne sont plus. Et cette union de pensées, cette unanimité de sentiments crée une atmosphère fraternelle: tous en ce jour nous nous sentons groupés, comme les membres d'une même famille.

# TOURCOING

**AUJOURD'HUI, DIMANCHE 1er NOVEMBRE:**

Hôtel de Ville:: Bureaux ouverts de 10 à 12 h.

Musée: Fermé.

Bibliothèque communale: Fermée:

Etablissement municipal de bains: de 8 à 11 h.

Maison des Œuvres, 18, rue de Tournai: Secrétariat du Peuple (consultations gratuites), et Œuvre de Saint-François Régis (mariages des indigents), de 9 à 11 h.

Bibliothèque populaire: Fermée.

Caisse d'Epargne: Fermée.

Bibliothèque Catholique, 8, rue des Orphelins: Fermée.

Théâtre Municipal: à 15 h. et 20 h., « Ciboulette ».

Salon de Peinture Léty: de 10 à 12 h. et de 14 à 17 h., hall de la Bourse de Commerce.

Manifestation de la Toussaint au Blanc-Seau: à 11 h., au Cimetière.

Mutuelle des Anciens Coloniaux: à 11 h., réunion au local.

Pharmaciens de garde: MM. Masclef, 18, rue Carnot; Capelle, 155, rue du Tilleul.

## RÉUNION DE LA CHAMBRE DE COMMERCE

Voici le compte-rendu analytique de la séance du 30 octobre.

**REOUVERTURE DU MARCHÉ A TERME**

La Chambre de Commerce décide de réouvrir le marché à terme sur laines peignées, à partir du mardi 3 novembre. La Bourse sera ouverte, comme avant-guerre, de 3 à 5 h. du soir.

**COMPTES ET BUDGETS**

La Chambre de Commerce a reçu ses comptes 1924 et son budget 1926 approuvés par le ministère du commerce.

**LA DÉFENSE DU FRANC**

La Chambre de Commerce, sur la proposition de son président, prend la délibération suivante:

« Considérant que la crise actuelle est due au manque de confiance causé par le désarroi politique, aux menaces de tous genres qui découragent le capital, le travail, l'économie et annihilent les efforts; attendu que la politique aujourd'hui, écrase totalement la question financière;

» S'élève énergiquement contre toute inflation et tout prélèvement sur le capital, quelle qu'en soit la forme, qu'elle considère comme impraticable et qui n'aboutirait qu'à la ruine et à la faillite;

» Considérant qu'en matière fiscale il faut recourir à des impôts réels frappant les choses et respectant les travailleurs et les épargnants;

» Rappelle et confirme les moyens préconisés pour le relèvement du franc, à savoir:

» Favoriser les importations de matières premières et diminuer le plus possible les importations de produits fabriqués;

» Favoriser les exportations de produits fabriqués et empêcher le plus possible les exportations de matières premières;

» Augmenter la somme de travail au moyen de dérogations temporaires à la loi de huit heures, et, par voie de conséquence, augmenter la production de nos diverses industries et de notre agriculture;

» Stabiliser le taux des salaires dont l'augmentation a sa répercussion sur le prix de revient; et, en dernière analyse, sur le coût de la vie;

» Encourager les vrais travailleurs suivant leur rendement professionnel, en les intéressant à la production;

» Renouvelle ses délibérations antérieures et, d'accord avec l'assemblée des Présidents (réunion du 5 octobre 1925), émet le vœu qu'il soit fait, comme dans toutes les bonnes maisons de commerce;

» Une impitoyable compression des dépenses et la réalisation du maximum d'économies;

» La suppression des monopoles, ainsi que la cession des nombreux services d'Etat qui peuvent être exploités par l'industrie privée;

» La réduction notable du nombre des fonctionnaires;

» L'égalité de tous devant l'impôt, en même temps qu'une plus juste répartition des charges;

» Le remboursement par l'Allemagne des frais de la guerre qu'elle nous a déclarée, que nous avons gagnée, mais dont nous avons perdu la paix. »

*(A suivre).*

## FIN DE MISSION

Les exercices de la Mission célébrée dans les trois paroisses: Saint-Christophe, Notre-Dame et Sacré-Cœur, arrivent à la clôture, et ce dimanche est le jour d'adieu des missionnaires qui depuis le 11 octobre, prêchent la bonne parole.

Toutes les cérémonies ont été suivies avec beaucoup de ferveur, mais il faut signaler d'une façon toute particulière l'ardeur et l'empressement des fidèles à assister aux cérémonies du soir.

Parmi les plus belles et les plus émouvantes, il nous faut parler de celle qui s'est déroulée vendredi soir, à 20 heures, en l'église Saint-Christophe, et qui avait pour titre : « Fête patriotique du Souvenir envers nos soldats morts pendant la grande guerre ».

Répondant à l'appel fait quelques jours avant, tous les paroissiens se trouvaient à l'église bien avant l'heure, et il fut impossible à beaucoup de prendre place.

Le chœur avait reçu une décoration spéciale de drapeaux français, d'écussons, de fleurs et de lumières qui montaient jusqu'aux voûtes. Un catafalque érigé tout près de l'autel était couvert de fleurs et de verdure, et une petite croix de bois, identique à celles du front, portant la petite cocarde tricolore, s'élevait tout près.

La pensée du directeur de Mission était de reproduire la simple tombe du front qu'abritent aux hasards des caprices de la nature, les fleurs les plus diverses et il y avait parfaitement réussi.

De chaque côté de cette tombe avaient pris place des membres du Cercle des Officiers, du Cercle des Sous-Officiers et de la Fédération des Anciens Combattants habitant le secteur de la paroisse.

La cérémonie commença par la récitation de prières pour les soldats, leur famille et la France, puis après une ardente allocution sur la beauté du sacrifice consenti par ceux qui étaient morts pour que la France vive, il fut procédé à la lecture du nom des enfants de la paroisse tombés au champ d'honneur, puis M. l'abbé Dutilly monta en chaire et fit une conférence pathétique où, rappelant ceux qui étaient morts là-bas sur les champs de bataille, ayant laissé leurs enfants sans autre protection que celle de leur femme meurtrie par le deuil.

Il parla de ces enfants trop souvent laissés à l'abandon, ne recevant pas l'éducation qui leur était nécessaire pour faire plus tard des hommes. Puis enchaînant son sujet, il en vint à montrer toute la laideur des deux grands péchés actuels: adultère et union libre, dévoilant les épouvantables conséquences de ceux qui n'avaient pas le courage d'unir leur existence d'une façon définitive et de créer le foyer, seul lieu de bonheur et seul but de la vie.

En une péroraison énergique, il flétrit les faibles qui ne savaient résister à la tentation et exhorta tous les fidèles à prendre la leçon des martyrs de la patrie, qui se sont sacrifiés dans l'espoir de voir une France régénérée et forte, grande et belle parmi les nations.

Après cette conférence qui est une forte influence sur les assistants, des petits enfants, habillés de blanc, défilèrent dans l'église et vinrent déposer sur la tombe, de petits bouquets de fleurs.

Avec quelle émotion ce geste touchant fut accompli! et combien de veuves et de parents eurent les larmes aux yeux à la vue de ce défilé gracieux et symbolique, tandis que tous les fidèles, accompagné par les orgues, chantaient le Noël du soldat tombé au champ d'honneur!

Les fleurs distribuées, les enfants retournèrent à leur place, puis la cérémonie se termina par la bénédiction du Saint-Sacrement, tandis que les tambours et clairons battaient et sonnaient *Au champ.*

Cette belle fête laissera longtemps son souvenir dans la mémoire de ceux qui purent y assister et elle fut pour tous une fête de consolation et de réconfort.

M.-J. Sn.

## Société de Géographie

*LA DEUXIÈME CONFÉRENCE*

La seconde réunion de la Société de Géographie aura lieu dimanche 8 novembre, à 7 h. du soir, salle des fêtes de l'Ecole Industrielle et Commerciales, place Leverrier.

Elle sera donnée par M. Geoffroy Saint-Hilaire, directeur de l'Office du Protectorat français en Tunisie, délégué de M. le résident général, inspecteur général de l'Agriculture et directeur de l'Office du Gouvernement tunisien à Paris.

Aucun conférencier ne pouvait être mieux désigné que M. Geoffroy Saint-Hilaire pour une conférence sur la Tunisie. Sa parfaite connaissance du sol et des mœurs de notre colonie, les sites nombreux qu'il a visités et ses relations constantes avec les administrateurs successifs de notre Protectorat, sont un sûr garant du succès de cette seconde réunion.

On nous annonce que de magnifiques projections et films illustreront cette conférence.

D'autre part, on nous prie de rappeler que les élèves de toutes les écoles de Tourcoing, peuvent participer gratuitement au cycle de conférences. Il leur suffit de présenter leur carte d'admission qui pourrait leur être réclamée au contrôle. Ceux qui désirent en recevoir, peuvent adresser leur demande au Secrétariat, Bourse du Commerce, à Tourcoing. Cette carte leur sera remise à l'entrée de la salle, le 8 novembre prochain.

## LE CRIME D'UN TOURQUENNOIS A PARIS

**Le cadavre de la victime est identifié**

**Paris, 31 octobre.** — Le corps de la femme inconnue, étranglée on se souvient, il y a quelque temps, dans un hôtel de l'avenue des Gobelins par un voyageur de commerce de Tourcoing, Louis Fourmentin, a été identifié aujourd'hui; il s'agit de Germaine Martineau, née en 1890, à Juillac-le-Coq (Charente), anciennement cuisinière dans un restaurant de l'avenue d'Italie.

**COMITÉ DES FÊTES DES RUES DES PHALEMPINS, INGRES ET LAFONTAINE.** — Le Comité organise pour les mercredi 11 novembre et dimanche 15 novembre, au profit des mutilés et des vieillards de l'Hospice, un tournoi de jeu de dés, avec 1.000 fr. de prix, dont 300 fr. en espèces et de nombreux lots offerts par de généreux donateurs. Les dons sont reçus par M. Emile Kluet, président, rue des Phalempins.

**LA CAISSE DE LIQUIDATION** et les Chambres Syndicales des courtiers assermentés de Roubaix-Tourcoing ayant décidé de remettre en activité le marché à terme des laines peignées, sont d'accord avec les Chambres de Commerce pour recommencer les opérations de ce marché le matin à Roubaix et l'après-midi à Tourcoing, à dater du 3 novembre.

**BIJOUTERIE.** — La maison De Paepe-Planckaert, 9, Grand'Place, Mouscron, variété de ses articles et prix avantageux. Accepte argent français sans perte. 14873d

**GROUPE DES POILUS D'ORIENT.** — Le groupe des Poilus d'Orient participera aux cérémonies qui seront organisées le 11 novembre, jour de la fête de la Victoire.

Les sociétaires recevront en temps utile les instructions nécessaires et la Commission insiste pour que les membres de la Société répondent nombreux à son appel.

A l'issue de la manifestation, une brillante tombola sera tirée entre tous les sociétaires ayant participé au cortège. La tombola sera suivie d'un banquet par souscription et exclusivement réservé aux membres du groupe.

Les poilus d'Orient qui désirent assister à ce banquet sont priés de faire parvenir leur adhésion au siège, pour le dimanche 8 novembre, dernier délai.

**C'est toujours à la MAISON CHABRIER-BOS, 45, rue de Tournai, Tourcoing,** que l'on trouve le plus grand choix de beaux manteaux et de fourrures aux prix les plus avantag. 14824

**COLLISION ENTRE UN TRAMWAY ET UN CAMION.** — **Angle des rues de Guisnes** et Winoc-Choqueel, une collision s'est produite entre un tramway de la ligne M, piloté par le wattman Charles Vandemeulebrouck et un camion automobile, conduit par Victor Vasinghe, chauffeur d'auto, demeurant rue de la Chaussée, 5, et appartenant à la société anonyme « Le Charbon », rue d'Hoonschote.

Le camion automobile venait de la gare aux marchandises et se dirigeait vers la rue de l'Est. Le tramway venait de la Croix-Rouge se dirigeant vers la gare principale. Par suite, le tramway, dont l'avant a été défoncé, fut projeté hors des rails.

Deux voyageurs, M. Florent Delreux, habitant rue du Moulin, 59 et Mme Duquesne, demeurant boulevard Industriel, 35, ont été blessés légèrement par des éclats de verre.

M. Sabaterie, commissaire de police du 1er arrondissement, a ouvert une enquête.

**MESDAMES, DISTINGUEZ-VOUS** en vous adressant chez M. Natiez, couturier, actuellement 51 et 51 bis, rue de la Gare, Roubaix (Tél. 28.85).

Pour ce qui concerne vos vêtements chics vous êtes assurées de trouver à vous procurer les plus beaux modèles dernières créations des Maîtres couturiers de Paris, ainsi que tous les tissus nouveaux aux prix les plus modérés. Ceci grâce à ses ateliers composés d'un personnel expérimenté. Salons à l'entresol. 14890d

**CAISSE D'EPARGNE.** — A l'occasion de la Toussaint, la Caisse et les succursales seront fermées le dimanche 1er novembre.

**ASSISTANCE AUX VIEILLARDS, INFIRMES ET INCURABLES.** — Le paiement de l'allocation d'assistance (mois d'octobre), aura lieu jeudi prochain, 5 novembre, au siège du Bureau de bienfaisance, de 8 h. 30 à 11 h. 30 et de 2 à 4 h. Se munir de la carte d'identité.

**N'ATTENDEZ PAS... L'HIVER** pour votre provision de combustible. Adressez-vous pour vos commandes d'anthracites et ménages à la société anonyme « Le Charbon », administrateur A. Biacq et P. Remmert, 88-90, rue d'Hondschoote, à Tourcoing. (Téléph. 447). Exécution rapide et soignée de toutes les commandes. 14903d

**FETE DE LA VICTOIRE.** — Les marchands forains étant autorisés à se placer place des Phalempins à l'occasion de la fête du 11 novembre, l'inspecteur de police Martin, procédera à la remise des places le mardi 3 novembre, à 9 h. du matin.

**VOL.** — M. Gabilland, commissaire de police du 3e arrondissement, a dressé un procès-verbal à charge d'un ouvrier menuisier, Georges Sinnave, âgé de 44 ans, demeurant rue Balzac, 56, inculpé de vol de planchettes et de mastic, d'une valeur totale de 50 fr., commis au préjudice des établissements Charles Six, où il était occupé. L'inculpé a été laissé en liberté.

**COUPS ET BLESSURES.** — M. Sabaterie, commissaire de police du 1er arrondissement, a ouvert une enquête à la suite d'une scène qui s'est produite dans un chantier du peignage de La Tossée, rue de Roubaix, et au cours de laquelle un homme de peine, un sujet hongrois, nommé Horvath, a jeté un marteau à la tête d'un ouvrier maçon, Gustave Putman, âgé de 44 ans, demeurant à Mouscron, rue du Théâtre, 30.

L'ouvrier maçon, qui a été blessé au sommet de la tête, a reçu des soins à l'infirmerie de l'usine.

**CHAPELLERIE Henri,** 37, rue Nationale. Les meilleurs articles, les prix les plus bas. 13506

**SERVICE DE LA CRIÉE AUX HALLES.** — La criée sera fermée le lundi 2 novembre, à cause des Fêtes de la Toussaint.

**JEUNESSE DU BLANC-SEAU.** — Aujourd'hui, à 10 h. 30, réunion au local pour tous les vétérans, gymnastes et pupilles; tenue d'hiver. Sortie obligatoire de la Toussaint, pour la manifestation du Souvenir au cimetière du Blanc-Seau.

**MEUBLEZ-VOUS** chez **Maes, 43, r. Motte.** 53802

**AMICALE SÉVIGNÉ.** — Inscription des Sévignettes au local, rue de la Blanche-Porte, les lundis et jeudis, de 19 à 21 h. Professeur, Mlle Despaux.

**HARMONIE DU BLANC-SEAU.** — Aujourd'hui, 1er novembre, manifestation au cimetière du Blanc-Seau. Rassemblement à 11 h., boulevard Descat, en tenue, instrument et petit pupitre.


# LE GAZ

**DANS LA CHAMBRE DU MALADE**

*signifie* qu'il y règne une

**Chaleur saine, propre et régulière et que le calme et le silence bienfaisant y sont respectés.** 14882d


### MOUVAUX

**RETRAITES OUVRIÈRES.** — Le paiement des pensions de retraites ouvrières et paysannes aura lieu le mardi 3 novembre prochain, à 8 h. 30, à l'école publique des garçons, rue de Roubaix.

**ACCIDENT DU TRAVAIL.** — Chez M. Beauventre, 28, rue Pasteur, M. Augustin Castel, 50 ans, ouvrier agricole, s'est fait une entorse. 15 jours de repos.

### MARCQ-EN-BARŒUL

**LA TOUSSAINT.** — A l'occasion de la fête de Toussaint, la Musique Municipale donnera une audition musicale à la messe de 10 h., en l'église Saint-Vincent. Voici les principaux morceaux que la société interprétera: Marche au flambeau, de Meyerbeer; Fantaisie sur l'âme en peine; Entente cordiale, pas redoublé.

### NEUVILLE-EN-FERRAIN

**CONSULTATION DES NOURRISSONS.** — Elle aura lieu au local habituel, jeudi prochain, 5 novembre, à 15 h. précises.

**RETRAITES OUVRIERES.** — Les assurés nés en octobre, sont priés d'échanger leur carte annuelle à la Mairie, le plus tôt possible.

## CARNET DU JOUR

**FIANÇAILLES.**

— On annonce les fiançailles de Mlle Sabine Tiberghien, fille de M. et Mme Louis Tiberghien-Cieuilles, avec M. Edouard Leroux-Scrépel.

## NOUVELLES RELIGIEUSES

**ROUBAIX.** — **Paroisse Notre-Dame.** — **Fête de la Toussaint.** — Messes à 5 h., 6 h., 7 h., 8 h., 9 h.; à 10 h., grand'messe avec le concours de la Chorale Notre-Dame et des Scholas Grégoriennes; à 11 h. 30, dernière messe; à 15 h. 45, les exercices du Rosaire; à 16 h., vêpres solennelles, sermon et salut. — Lundi, Jour des Morts : A 6 h. 30, office et messe des morts; à 9 h., obit solennel pour les fidèles trépassés.

**TOURCOING.** — **Paroisse St-Jean-Baptiste.** — A l'occasion de la fête de la Toussaint, la Chorale Saint-Jean-Baptiste interprétera, à la grand'messe de 9 h. 30, sous la direction de son chef, M. Albert Sinnave, la Messe en musique à 3 voix, de Th. de la Hache. Les soli seront chantés par MM. Joseph Dottremieux, Léon et Albert Sinnave.

# LILLE

## En plein jour, un cambrioleur dérobe une somme de 70.000 fr. rue Saint-Sébastien

**ARRÊTÉ, IL AVOUE SON FORFAIT**

Un vol particulièrement audacieux a été opéré en plein jour, au n° 29 de la rue Saint-Sébastien.

Au rez-de-chaussée de cet immeuble, habitent M. Antoine Weiller, 41 ans, gérant d'une maison de boyauderie, dont le siège est à Aubervilliers, sa femme et sa fillette. Vendredi, vers 7 heures, M. Weiller se rendait à l'abattoir et à 9 heures Mme Weiller rejoignait son mari. Quant à la fillette, elle était allée en classe comme de coutume.

Vers midi, Mme Weiller, qui rentrait chez elle, eut la stupéfaction de trouver grande ouverte la porte de son appartement, qui avait été fermée par un verrou de sûreté. Dans les pièces régnait un désordre qui dénotait le passage d'un ou de plusieurs cambrioleurs. Un sac de voyage contenant une somme de 63.000 fr. et une autre somme de 8.000 francs avait été ouvert et les deux sommes avaient disparu.

Ce vol audacieux montrait nettement que ses auteurs connaissaient parfaitement les lieux. C'est pour cette raison que M. Grossi, commissaire de police, fit subir un interrogatoire à M. Camille Veuve, le locataire du premier étage, et à son cousin, M. Marcel Hermelers, 27 ans, qui tous deux connaissaient l'emplacement de la valise. Dans leurs déclarations, furent relevées plusieurs contradictions. Continuant son enquête, M. Grossi apprit que la sœur d'Herm