TOURCOING

AUJOURD'HUI, VENDREDI, 20 NOVEMBRE:

Hôtel de Ville: Bureaux ouverts au public de 10 à 12 h., et de 14 à 16 h.
Caisse d'Epargne: Fermée.
Etablissement municipal des bains: de 9 h. à 11 h. 30 et de 14 à 18 h. 30.
Bibliothèque communale: de 9 à 12 h. et de 14 à 18 h.

LES TRAMWAYS

Ce que l'on voudrait

Les usagers des tramways sont de bons enfants, qui ne formulent que très rarement des plaintes et des desiderata.

C'est pourquoi, nous faisant l'écho de quelques vœux qui nous ont été adressés, nous demandons à la Compagnie des Tramways de bien vouloir les prendre en considération.

Propreté des voitures. — Il faudrait tout d'abord que des sanctions soient prises contre certains voyageurs, qui sans se gêner, mangent dans les voitures, les salissent de toutes sortes de détritus et ont bientôt fait de transformer l'intérieur de ces voitures, en écuries ou en boîtes à ordure.

A défaut d'éducation chez ces voyageurs, c'est au receveur à en faire l'observation et non pas à le tolérer, comme cela s'est encore présenté tout dernièrement.

L'apposition d'une pancarte, identique à celle qui interdit de fumer ou de cracher, produirait certainement son effet.

Suppression du sifflet. — Presque tous les receveurs de remorque se trouvent dans l'obligation d'utiliser un sifflet pour demander l'arrêt ou donner le départ.

Ce sifflet, d'une puissance indiscutable, a pour vilain défaut d'écorcher les oreilles des voyageurs!

Il suffirait de le remplacer par une simple sonnerie électrique, comme cela existe d'ailleurs sur les voitures « Mongy ».

Le remède est facile et la Compagnie n'hésitera pas à rendre ce service aux voyageurs.

Indication des arrêts. — Les arrêts, sur le parcours, sont indiqués, le jour par une plaque apposée sur la façade des maisons et trop souvent inaperçues.

Dès la nuit venue, il est impossible de savoir où se trouvent ces arrêts.

N'y aurait-il pas possibilité de rendre plus visible l'indication de ces arrêts, par l'apposition d'une plaque posée de manière plus apparente, le jour, et par l'éclairage avec une couleur spéciale (couleur verte par exemple), pour la nuit.

C'est encore là, bien peu de chose à faire et les services que rendrait cette mise au point sont assez importants pour qu'elle soit exécutée.

Nous savons d'ailleurs que la Compagnie fait tout ce qui peut pour être agréable à nos usagers et nous sommes certains qu'elle fera encore tout son possible pour donner une solution rapide.

M. J. Sn.

L'œuvre de la Fédération Amicale des Anciens Combattants de Tourcoing et de ses Cantons

La Commission de la Fédération Amicale des Anciens Combattants de Tourcoing et de ses cantons, dont le siège est rue du Blaze, 19, vient de faire apposer une affiche en ville. En voici le texte:

Anciens combattants,

Notre Fédération groupe actuellement plus de 6.000 adhérents.

Ce n'est pas assez...

Nous recevons toujours de nouvelles adhésions.

Ce n'est pas suffisant...

Que tous ceux qui ont combattu pour le pays pendant la guerre ou qui l'ont servi depuis dans les opérations extérieures viennent à nous, pour nous aider à atteindre les seuls buts qui nous intéressent: « Servir le pays, en servant les combattants ».

1° Nous servons le pays.

En faisant union de tous sur un programme d'action nationale que votre Comité d'action s'efforce de faire aboutir.

2° Nous servons les combattants.

La Fédération depuis cinq ans a créé:

1° Le Secrétariat, dont le personnel entièrement dévoué aux combattants, se charge pour eux de toutes lettres, démarches, pétitions, consultations juridiques, questions de loyer, pensions.

2° Huit groupes d'quartier ayant tous un local de réunion, et une Commission qui s'emploie à cimenter l'amitié entre tous les camarades du même quartier, par des réunions, des fêtes, des concours.

3° Huit groupes dans les cantons de Tourcoing, régulièrement constitués et adhérents à la Fédération (Roncq-Centre, Roncq-Blanc-Four, Halluin, Neuville, Linselles, Bousbecque, Mouvaux, Marcq-en-Baroeul).

4° Les allocations d'honneur à chaque naissance.

5° Les secours et prêts d'honneur aux camarades en difficultés.

6° Le Comité d'action de la Fédération a créé la Mutuelle-Maladie qui groupe déjà plus de 3.000 mutualistes.

Les Anciens Combattants mutualistes reçoivent en cas de maladie, après le dixième jour:

5 fr. par jour de maladie;
5 fr. par visite médicale;
De 50 à 300 fr. par intervention chirurgicale.

Combattants!

Augmentez la puissance de votre Fédération en y amenant vos camarades non-adhérents.

Combattants isolés!

Unissez vos forces aux nôtres et ralliez-vous à notre devise:

Pour le pays, par les combattants!
Tous pour un, un pour tous.

Le Coin de Terre et Foyer Tourquennois

De nouveaux jardins dans le quartier du Clinquet

Dans ce quartier qui se développe beaucoup, grâce aux nombreuses maisons construites par des industriels et par la société « Notre Maison », l'Œuvre du Coin de Terre vient d'acquérir de nouveaux terrains de jardins. La société « Notre Maison », a mis en effet à sa disposition trois belles parcelles de terre situées à l'entrée de la deuxième rue nouvelle (face à la briqueterie) et derrière la rangée des coquettes maisons Mesurel. L'Œuvre du Coin de Terre qui a déjà dans le quartier un groupe de 40 jardins ouvriers, pourra faire là encore 25 nouveaux heureux jardiniers. Les amateurs, pères de famille, sont priés de s'adresser au plus tôt soit au collège à M. l'abbé Lehembre, soit chez M. Balois, 132, rue de Lille.

Les terrains seront très prochainement divisés, clôturés et répartis entre les premiers inscrits.

Nous nous réjouissons de ces nouveaux développements de l'Œuvre des Jardins Ouvriers et nous félicitons avec reconnaissance la société « Notre Maison » de compléter en quelque sorte son programme et son œuvre d'habitations ouvrières, en soutenant les organisations qui procurent aux familles tourquennoises le grand bienfait du jardin.

Un ouvrier tombe d'une hauteur de sept mètres, rue de Guisnes

Grièvement blessé, il est transporté à l'hôpital

Un nouvel accident de travail s'est produit jeudi après-midi, rue de Guisnes.

Vers 16 h., un aide-plafonneur, l'aul Dubois, âgé de 27 ans, demeurant au quartier des Cinq-Chemins, à Comines-France, au service de M. Flipo-Maréchal, entrepreneur, rue de Dunkerque, 110, était occupé dans une maison en construction à l'entrée, à droite, de la rue de Guisnes.

Il se trouvait au second étage quand il tomba par une ouverture pratiquée dans le plancher pour le passage d'un monte-charge. Le malheureux, qui avait perdu l'équilibre, s'affaissa sur le sol de la cave, distant d'une hauteur de sept mètres.

Relevé aussitôt, il reçut des premiers soins à la pharmacie Debeir, rue du Tilleul, où M. le docteur Fournet vint l'examiner. M. le docteur Fournet constatant l'état grave du blessé, qui était atteint à la figure et souffrait de douleurs internes, le fit admettre à l'hôpital civil, rue Nationale.

C'est dans le coma que l'aide-plafonneur fut transporté par la voiture-ambulance.

Une enquête a été ouverte par M. Sabaterie, commissaire de police du 1er arrondissement.

L'ACCIDENT MORTEL DE L'ÉGLISE St-JACQUES

L'autopsie des victimes de l'accident de l'église Saint-Jacques, en construction rue de Roncq, Edouard Demonstraete et Jean Delos-

M. ÉDOUARD DEMONSTRAETE
la deuxième victime

cuse a été pratiquée, jeudi matin, à l'hôpital civil, rue Nationale, par M. le docteur Cordonnier, médecin-légiste, commis par le Parquet de Lille.

Les résultats de ces autopsies ont fait l'objet d'un rapport qui a été communiqué au Parquet.

Les funérailles auront lieu aujourd'hui vendredi, à 9 h. 30, à l'église Saint-Jacques.

POUR SAINTE-CÉCILE un Cadeau venant de chez Benoist Fils, 13, rue de la Cloche, sera très apprécié. 157384

TIR NATIONAL DE TOURCOING. — Voici le programme du concours de tir gratuit réservé aux anciens soldats libérés.

Ce concours est ouvert à tous les soldats récemment libérés, sur présentation de leur livret, les samedis 21 et 28 novembre, 5 décembre après-midi et les dimanches 22 et 29 novembre, 6 décembre matin seulement.

Arme: Fusil Lebel réglementaires. — Distance: 200 mètres. — Deux séries gratuites de 4 balles, précédés de 2 balles d'essai, dans des loyaux visuels de 0.40 cm.; visuel levé à chaque série — Classement: 10 prix en objets. 1er aux points; à la meilleure série, barrage par la suivante pour les 1er, 2e, 3e, 5e, 7e et 9e prix; 2. aux centre: au meilleur centre, pour les 2e, 4e, 6e, 8e et 10e prix.

Si le nombre des participants est supérieur à 20, le nombre des prix sera augmenté dans la même proportion. La Commission d'arbitrage jugera sans appel toutes les questions litigieuses.

Les participants auront la faculté de tirer aux cibles des sociétaires autant de balles d'essai qu'ils voudront au tarif habituel des munitions.

Le Comité technique du T.N. espère que les soldats récemment libérés, répondront nombreux à son appel.

LE PLUS BEAU CHOIX DE FOURRURES ET MANTEAUX. Maison POUGET, 7 et 9, rue Saint-Jacques, Tourcoing. 15699

ARRESTATION. — Un ouvrier teinturier, Amédée Vandekerkove, âgé de 35 ans, demeurant à Mouscron, avenue Royale, 4, sujet belge, a été arrêté et déféré au Parquet de Lille, pour infraction à un arrêté d'expulsion.

ACCIDENT DE TRAVAIL. — Chez E. et F. Delmasure, rue de Tournai, une moulheuse, Albertine Dumortier, 25 ans, 57, rue d'Epinal, s'est fait une entorse au pied gauche en descendant un panier à la cave, 20 jours de repos.

MEUBLES D'ART. — A. De Boyne, maître ébéniste, 167-169, rue Pellart, Roubaix. Tél. 577 11749

CHORALE SAINT-JEAN-BAPTISTE. — Ce soir vendredi, à 7 h. 30, répétition générale. Présence indispensable.

FANFARE DES INTIMES. — Aujourd'hui, à 19 h. 15, répétition générale: Etude des morceaux à exécuter le 13 décembre. Dimanche, réunion au local, en tenue, à 9 h. 15; départ à 9 h. 30. Aubades à l'occasion de la Sainte-Cécile. La Commission compte sur tous les musiciens.

ORPHEON DES TRAVAILLEURS. — Répétition générale aujourd'hui vendredi, à 8 h.: Etude de la Messe de Sainte-Cécile.

ORPHEON JEUNESSE TOURQUENNOISE. — Ce soir, vendredi, à 20 h., répétition générale.

Pendant le mois de Novembre

Forte Baisse sur les Foyers à Gaz

de la Compagnie du Gaz

Voyez l'Etalage et les Prix

27, Rue Carnot. — *Vente réservée aux habitants de Tourcoing.* 255

MOUVAUX

ALLOCATIONS MILITAIRES. — Les feuilles indispensables de famille de la classe 1926, susceptibles d'être incorporés au mois de mai 1926, sont priés de se présenter le plus tôt possible, à la Mairie, guichet 3, pour établir une demande d'allocations journalières.

MARCQ-EN-BARŒUL

L'ELECTRIFICATION DE LA COMMUNE

Nous sommes en mesure d'annoncer que la question d'électrification de la commune, depuis si longtemps pendante, vient d'être résolue. Cette nouvelle sera accueillie avec satisfaction par tous les habitants qui verront enfin leur désir réalisé. Il convient de faire ressortir le gros effort produit en cette occasion par M. Bailly, le sympathique maire de Marcq-en-Barœul.

Les travaux d'installation commenceront très prochainement.

JAMET-BUFFEREAU Experts-Comptables près des Tribunaux ROUBAIX, 103, Bd d'Armentières — **TOUS TRAVAUX COMPTABLES**

LILLE

ARRESTATION POUR ESCROQUERIE AU COLIS. — Le mois dernier, un chapelier de la rue Barthélémy-Delespaul, faisait enregistrer en gare de Fourmies, pour Avesnes, une caisse contenant des chapeaux de dames, valant 2.700 fr. A son arrivée en gare d'Avesnes, le chapelier adressa une réclamation à la Compagnie, n'ayant pas, ajoutait-il, retrouvé son colis.

Plainte pour vol contre inconnu fut déposée par le chef de gare, et la brigade mobile fit de minutieuses recherches. Elle apprit bientôt que le jour où le marchand de chapeaux avait expédié son colis, un inconnu avait fait enregistrer en gare d'Avesnes, un bagage tout semblable, à destination de Lille.

Le préposé aux bagages mis en présence du chapelier reconnut formellement ce dernier qui était, lui-même, l'auteur du vol dont il se plaignait. Il a été mis à la disposition du Parquet.

Concerts & Spectacles

ROUBAIX. — Grand Théâtre-Hippodrome. — Mardi 24, à 7 h. 45, « **Les Contes d'Hoffmann** », grand opéra en 4 actes, de J. Offenbach, avec les merveilleux interprètes que sont Mmes Dyna Claire, Lefer, Clairval; MM. Nico, Roncette, Bégot, Magali. Cette représentation comptera dans la saison, avec une distribution de tout premier ordre, et le succès remporté l'an dernier sera accru par la présence de Mme Jeanne Lefer. A la demande du public, les portes seront fermées pendant l'attaque de l'orchestre. 15676

ROUBAIX. — Hippodrome-Théâtre. — Le Théâtre de la Porte-Saint-Martin donnera prochainement au Théâtre-Hippodrome, une représentation **Le Maître de Forges**, la célèbre pièce plusieurs fois centenaire. 15742d

—— **Casino-Théâtre.** — C'est samedi, dimanche et lundi qu'auront lieu les représentations de « **Rip** ». On se rappelle encore le succès obtenu l'an dernier par notre sympathique baryton Herniaux, et nul doute que tout le monde voudra revoir cet excellent artiste dans un de ses rôles préférés. Mme Marguerite Lacroix, dont le rôle de Nelly, ainsi que tous les artistes formant la troupe d'opérette du Casino-Théâtre, est un sûr garant du succès des représentations de samedi, dimanche et lundi prochain. — La location est ouverte 12, Place de la Liberté. 15724d

LYS-LEZ-LANNOY. — Le concert de Sainte-Cécile de l'Union Artistique. — C'est devant une nombreuse assistance que l'Union Artistique Roubaisienne a donné jeudi soir, salle du Trianon de la Justice, son grand concert de Sainte-Cécile. On sent qu'à cette société, sous la direction du régisseur, M. Ginterdaele, on a le souci de bien faire. Le public n'a, d'ailleurs, pas ménagé ses applaudissements après chaque exécution et tous les artistes, sans exception, sont à féliciter.

Mme Panchet-Denève s'est acquitté du rôle d'accompagnatrice à la plus grande satisfaction.

TOURCOING. — Au Théâtre Municipal. — « Les Marchands de Gloire ». — Cette œuvre de Pagnol et Nivoix, est d'une valeur plus ou moins discutable, d'un intérêt peu élevé et d'un réalisme trop faussé par l'exagération des personnages. Les artistes principaux de premier ordre, se sont efforcés avec succès de donner leur personnage tel qu'on pouvait le concevoir, et à élever l'esprit de la pièce. MM. Gaudray et Darcey, et Mmes Parisel et Marcyla ont du réel talent, que le public a su apprécier.

TOURCOING. — Théâtre Municipal. — Samedi 21 novembre, banquet de Sainte-Cécile de la Musique Municipale, Relache.

Dimanche 22 novembre, matinée de gala, à 2 h. 30 très précises, « La Juive », grand opéra en 5 actes, musique de F. Halévy. Le soir, à 8 h. 15, « La Mascotte », opérette en 3 actes, musique de E. Audran.

Lundi 23, représentation extraordinaire, abonnements suspendus, donnée par la troupe du théâtre de la Porte-Saint-Martin, « La Dame aux Camélias », pièce en 5 actes, de A. Dumas fils. La location est ouverte pour toutes ces représentations.

—— **Bon Théâtre.** — Dimanche, à 4 h. 15, grande audition de « Nos Chansons françaises » par MM. André Chenal et Pol Pierret: Chansons de nos pères, Bon répertoire mouvementé. Chansons de collaborateurs de « Nos Chansons françaises ». Les succès populaires. Le piano d'accompagnement sera tenu par M. Edmond Diericks.

LILLE — Grand Théâtre. — Demain soir, samedi à 20 h., « La Juive ».

— **Théâtre Sébastopol.** — Samedi à 20 h., « Les Saltimbanques ».

ROUBAIX

CINÉMA FLORIMONT 58, Rue Bernard, 58 ROUBAIX

Ce soir, à 7 h. 30, début de: **COMMENT J'AI TUÉ MON ENFANT**, d'après l'œuvre célèbre de Pierre Ferrière. — **UNIS DANS LA MORT.** Grand drame avec Mary Miles en 5 parties, et d'autres vues à succès. 157336d

UNIVERSEL-CINÉMA - 214, Gde-RUE

Programme du 20 au 26 novembre: **COMMENT J'AI TUÉ MON ENFANT.** Début aujourd'hui vendredi, à 7 h. 30, de ce superbe film à succès. La Direction annonce qu'il y aura séance tous les jours: vendredi, samedi, dimanche, lundi, matinée et soirée; mardi, soirée; mercredi, soirée; jeudi, matinée et soirée. 757d

T. S. F.

TOUR EIFFEL. — Vendredi 20 novembre 1925. — De 18 à 19 h.: Journal parlé: avec MM. Jean Jagerschmidt, Georges Delamare, André Delacour, Marc Frayssinet, Paul Dermée, Edmond Laskine; Mlle Lucy Vauthrin, de l'Opéra Comique; Mlle Reine Comoes, violoniste; Mme Chrétien Courcel, pianiste. — De 19 h. 30 à 21 h.: Radio-concert avec le concours de Mlle Jeanne Eudes, cantatrice des Concerts Colonne; Mlle Dupeyron, pianiste, et Mlle Adéline Guérin-Desfardins, violiste des Concerts Colonne.

RADIO-PARIS. — Vendredi 20 novembre 1925. — 13 h. 30: Radio-concert Lucien Parle. — 20 h. 30: Radio-concert organisé par Marcel de Valmalète.

P.T.T. — Vendredi 20 novembre 1925. — 14 h.: Radio-diffusion de la séance publique de l'Académie des Inscriptions et Belles-Lettres. — 20 h. 30: Chronique musicale, par M. Emmanuel Glaser. — 20 h. 45: Causerie, par M. Fusier. — 21 h.: Radio-concert organisé par la Renaissance française. — 21 h. 30: Causerie sur « le Pastiche oratoire » et le livre « Leur Manière », de MM. Raymond Hesse et Lionel Nastorg.

Rien ne vaut le **PAPIER FAYARD**
Remède populaire Français, apprécié dans le monde entier pour guérir sans irriter
RHUME, FOIT DE CÔTÉ, GRIPPE, ENGELURE et toutes les **DOULEURS.** *Une simple application suffit*
Tte Pharm. par poste 4.25 Lab. DALET, 94, Bd Batignolles, Paris

LA SAINTE-CÉCILE

A ROUBAIX

— **La Société Chorale de l'Eglise Saint-Michel** donnera dimanche prochain, à la messe de 11 h., son audition de Ste-Cécile. Elle exécutera la Messe à 3 voix, de Boyer, dont les soli seront chantés par MM. Fièvet Monier, Honoré et Lelu, et, en fin de messe, un hymne à Sainte Cécile. Nul doute que cette audition, préparée avec soin, soit goûtée des auditeurs qui auront aussi la bonne fortune d'entendre, à l'Offertoire, la « Méditation de Thaïs » qu'exécutera M. Fournier, membre de la société, dont on connaît le talent de violoniste. La messe sera dite à l'intention des membres bienfaiteurs de la société.

A l'issue de la messe, les membres de la société se réuniront pour présenter leurs souhaits de Sainte Cécile à leur si dévoué chef, M. C. Honoré, et à leur actif président, M. Dubron.

— **Grande Fanfare.** — C'est le dimanche 6 décembre, que la « Grande Fanfare » de Roubaix fêtera la Ste-Cécile. Elle donnera une exécution en l'église Ste-Elisabeth, à la messe de midi, de deux morceaux de haute classe, où les amateurs de grande musique pourront apprécier les progrès incessants que fait notre vieille société, sous la baguette autorisée de son chef, M. J. Dorgeler.

A WASQUEHAL

— **La Fanfare de Wasquehal** qui célèbre la fête de Ste Cécile dimanche prochain, exécutera plusieurs morceaux au cours de la messe de Ste-Cécile qui aura lieu en l'église St-Nicolas, à 10 h. 30. Nous donnons ci-dessous le programme: « Saverne », marche, de P. Andrieu; « Chant de Guerre », ouverture de F. Andrieu; « Méditation », andante religieux, de G. Parès; « Marche Solennelle », de E. Wesley; Allegro.

Le banquet aura lieu à 14 h., dans la salle de l'Estaminet de l'Eclose. A l'issue du banquet, grand concert de famille suivi de bal, dans la salle des fêtes de la Mairie.

Lundi, la Société fait célébrer, à 9 h., en l'église St-Nicolas, une messe anniversaire à la mémoire de tous les musiciens décédés.

— **La Musique Municipale** fêtera la Sainte Cécile le dimanche 22 novembre prochain. A cet effet, elle fera bénir son nouveau drapeau pendant la messe de 11 h. 30, qui sera dite en l'église St-Maclou, à l'intention de ses membres décédés. Elle exécutera les œuvres suivantes: « Le Bombardier », allegro, C. Parès; « Travail », marche solennelle de Marc Delmas, 1er prix de Rome; « Les Perses », tragédie antique, suite d'orchestre de Xavier Leroux, a), Invocation, b) divertissement, c) Choral et Marche funèbre.

A l'issue de la messe, sérénades aux chef, sous-chef et à la Commission civile. Le banquet traditionnel aura lieu au siège de la Société, Café Flat, à 2 heures de l'après-midi.

A LYS

— **La Fanfare Municipale** célébrera la Ste-Cécile dimanche 22 novembre. A cette occasion, elle se fera entendre à la messe de 11 h. 30, et exécutera le programme suivant, sous la direction de M. Houssiaux: « Œuvre Symphonique » ouverture, de Caffot; « Andante Religieux », de Mozart; « Egmont », ouverture, de Beethoven.

Le banquet aura lieu le même jour, à 14 h., au siège, rue de Lecrs.

A TOURCOING

— **L'Harmonie de la Croix-Rouge** donnera son audition de Sainte Cécile le dimanche 22 novembre, à 10 h., à la Croix-Rouge. En voici le programme: « Fobert », allegro, par Frédéric Duly; « Werther », fantaisie, de Massenet, arr. par Rouverolis; « Roses d'Automne », andante, par Meurgey; « Le Torpilleur », marche, Ligner.

Le banquet aura lieu le samedi 28 novembre, à 20 h., dans les salons de l'Hôtel Cornet.

CHRONIQUE DES CINÉMAS

MAX LINDER DANS *L'ETROIT MOUSQUETAIRE*

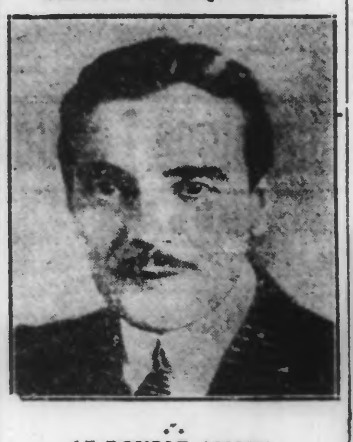

LE DOUBLE AMOUR

avec Jean ANGELO et Nathalie LISSENKO

Jacques Prémont-Sélène a joué, il a tout perdu, même une somme de 400.000 fr. que lui avait confiée la comtesse Marexo, et qui provenait d'une souscription pour une œuvre de charité. Il va se tuer mais la comtesse arrive. « Pars, dit-elle, je sauverai tout, mais promets-moi de ne pas te tuer. »

Elle s'accuse du vol et renée, chassée de tous, doit pour élever son fils chanter dans les salles à la mode. Jacques Prémont est parti pour l'Amérique et avant son départ il avoue à la comtesse qu'il a volé.

Le fils de Jacques et de la comtesse a les défauts de son père, il joue et perd l'argent péniblement gagné par sa mère. Il trouve un jour un adversaire au Cercle international, c'est Jacques qui de retour d'Amérique passe au Cercle et joue. Jacques a gagné mais les jetons sont reconnus comme des jetons volés dans la caisse. Il accuse le jeune homme. Mais il apprend en route que le voleur n'est autre que son fils. La comtesse pour sauver son enfant n'hésite pas à montrer la lettre de Jacques Prément disant: « J'ai volé », lettre dont la date a été changée. Jacques comprend alors, il paie la somme dérobée et repart en Amérique, amenant cette fois son fils Jacques et la comtesse sa femme.

Ces films ainsi que le **CALVAIRE DE DONA PIA** au:

Royal Lolcu, rue d'Alma.
Royal Lofeu, rue Lacroix.
Modern Cinéma Noël, rue Jeanroy.
Cinéma Doomettre, rue de l'Epeule.
Cinéma du Tilleul, rue Jules Guesde.

PETITE MADAME

Pierre Marsi et Betty font un charmant petit

ménage, ils ont des enfants qu'ils adorent et seraient pleinement heureux si les prodigalités de la Petite Madame n'apportaient des brouilles passagères que la tendresse de Betty sait d'ailleurs terminer de la meilleure façon. Allen Rankin pourtant guette la jeune femme et un jour après une scène plus violente, la pauvre Petite Madame part chez Rankin et lui raconte ses peines. La vue des larmes de Betty, qui pense à son mari, à ses enfants, réveille la conscience de Rankin, il conseille le retour au foyer, où Betty retrouve Pierre endormi avec leur dernier né dans les bras.

FANFAN LA TULIPE

(2e épisode)

Fanfan passera devant la Cour prévotale et Favart et Fier-à-Bras seront cités comme témoins. Lurbeck et d'Amilly craignent la déposition de Favard. Burbeck obtient du roi une lettre de cachet contre celui-ci. Malgré Madame de Pompadour qui intercède pour Fanfan, celui-ci est jugé et condamné à mort. Fier-à-Bras obtient des cavaliers qui doivent former le peloton d'exécution, la réalisation d'un plan qui sauvera Fanfan. Le jour terrible arrive, Fanfan marche fier vers le poteau; quelques coups de feu, il tombe. Fier-à-Bras réclame son corps qu'il emporte dans une voiture et bientôt quand la distance parcourue est suffisante, notre mort se lève et étreint longuement son bon maître.

Ces films ainsi que **FACE AUX LOIS** aux:
Etablissements du Fresnoy.
Hippodrome de Tourcoing.
60, rue Decrème, **Universel Cinéma**,
Alcazar Cinéma, rue de Tourcoing.

MON GRAND

LES LOUPS DE LA FRONTIERE

Jim Clevé chassé par son patron pour s'être laissé voler son troupeau, s'élance à la poursuite des ravisseurs, une bande de pillards cachés dans les profondeurs de la Sierra Nevada. Sa fiancée aussi courageuse qu'imprudente, tente de le rejoindre; elle est capturée par Jack Hells, chef des Loups de la frontière. Hélène est gardée comme otage. Jim parvint à se faire enrôler parmi les bandits pour sauver Hélène; ils se sauvent mais sont rejoints. Sam Guldeu raille alors Jack Hells de sa faiblesse envers les prisonniers. Une lutte sauvage s'engage et Jack et Sam sont tous deux mortellement blessés. Avant de mourir Jack implore le pardon d'Hélène et tend à Jim une main vide de haine.

Ces deux succès au **Ciné Dubus.**

LES GRIFFES D'ACIER

A Castellaggio, sur la côte de l'Adriatique, de mystérieux crimes provoquent une indicible épouvante.

Ce matin encore trois cadavres sont découverts et tous portent les mêmes empreintes de strangulation.

Sansone, célèbre chasseur de fauves, offre à Miss Maud Campbell un superbe lion. Celui-ci s'étant évadé, Sansone remarque que le verrou a été tiré par une main criminelle.

Le lendemain Sansone explorant le pays découvre un véritable geant, qui tente d'entraîner dans son repaire Andréa Sarti. Il s'élance sur les traces du ravisseur et après un terrible combat Sansone le ligotte et l'amène chez Miss Campbell où le chimpanzé du géant le rejoint. Sansone à occasion de sauver le géant d'un incendie et en reconnaissance celui-ci et son chimpanzé s'attachent à lui et c'est à eux trois qu'ils arrivent à découvrir la bande des étrangleurs.

Cinéma du Crêchet, Croix.

BETES... COMME LES HOMMES

Parodie amusante interprétée par des animaux. Curieux exploits de la coquette Blaine, du dandy et du costaud. Pauvre amour du costaud, nouvelle Atlantide avec Titinea, la reine cruelle, combat de boxe entre chiens.

COMMENT J'AI TUE MON ENFANT

Ce film à l'**Universel-Cinéma**, 214, Grand'Rue, à Roubaix, toujours en première partie.

Les deux films:
Splendid-Ciné, 17, rue des Anges, Tourcoing.
Ciné du Brun-Pain, rue des Champs, Tc

La Vie Sportive

FOOTBALL-ASSOCIATION

LE CHAMPIONNAT DU NORD DES JUNIORS

Voici après la sixième journée du Championnat, le classement actuel des clubs de division d'honneur, Groupe A:

Clubs	J.	G.	N.	P.	Pts	Buts P.	Buts C.
R.C. Roubaix ...	6	6	0	0	18	33	4
R.C. Calais	6	6	0	0	18	37	4
O. Lillois	5	3	0	2	11	21	6
U.S. Tourcoing ..	5	3	0	2	11	15	10
R.C. Arras	5	3	0	2	11	16	8
S. Roubaisien ...	5	3	0	2	9	8	4
U.S.P. Malo ...	5	1	1	3	8	12	18
Amiens A.C.	6	1	0	5	8	8	41
S.C. Douai	5	0	1	4	8	5	30
U.S. Boulogne ...	4	0	0	4	4	5	28

Les champions de 1924-25, le Racing-Club de Roubaix se trouvent en tête avec le Racing-Club de Calais, chacun ayant joué 6 matches comptant 18 points. Ensuite viennent l'Olympique Lillois, l'Union Sportive Tourquennoise et le Racing-Club d'Arras, ces trois clubs ayant joué seulement 5 matches et comptant chacun 11 points.

La lutte entre leaders est sévère et il faut attendre la rencontre entre les deux Racing, de Roubaix et de Calais, qui aura lieu le 20 décembre, pour voir qui sera le leader.

Des clubs comme l'U.S.T., le R.C.A. et le S.R. n'ont pas dit leur dernier mot, tandis que l'O.L. est bien capable de rattraper ses quelques points en retard.

Il faut signaler l'effort méritoire de l'Amiens Athlétic Club, le Sporting-Club de Douai et l'Union Sportive Boulonnaise qui, pour la première année s'occupent activement de leurs jeunes. Ils sont, en effet, les lanternes rouges, mais ils ont seulement commencé une œuvre que les clubs de tête ont travaillé depuis bien des années.

Si les petits de ces trois clubs n'ont pas souvent l'occasion de gagner leurs matches, ils apprennent, car il y en a beaucoup chez eux qui seront juniors pour deux saisons et plus tard ils tiendront la dragée haute aux meilleurs.

En dehors du championnat cité ci-dessus, il y a des Championnats de Districts pour les Juniors où un nombre toujours croissant de clubs sont engagés et la Commission de Juniors organisera à partir du 1er janvier, une Coupe pour les équipes 1B Juniors et toute autre équipe non engagée dans le Championnat.

Cette même Commission étudie actuellement le règlement d'une Coupe qui sera disputée entre les champions des différentes Ligues, et la possibilité d'organiser une épreuve dotée d'un challenge offert par le journal « La Dépêche » de Lille.

L'activité chez les juniors portera ses fruits plus tard.

LES CHAMPIONNATS DU NORD

(PROMOTION TERRIENNE)

Etoile Sportive Mouvalloise contre Union Sportive Estaireise

La seule rencontre de Championnat Promotion se déroulera à Mouvaux et mettra aux prises l'Union Sportive Estairoise avec le club local. Estaires, dont les débuts sont assez pénibles, a fait dimanche dernier, une partie magnifique devant le C.A.S.G. de Lille, et ne s'est vaincu que par un but.

Les Mouvalloisiens s'ils veulent obtenir les trois précieux points, devront jouer avec cran, car les Estairois ont absolument besoin d'une victoire pour améliorer leur classement. Le coup d'envoi est fixé à 14 h. 15 précises. Prix d'entrée unique, 1 fr.

LES MATCHES AMICAUX

Club Athlétique des Sports Généraux contre Racing-Club de Roubaix

Le C.A.S.G. de Paris veut se montrer digne de son glorieux titre de Champion de France; aussi soigne-t-il tout particulièrement ses déplacements en provinces et à l'étranger. Les Généraux se présenteront donc au complet et le résultat du match sera attendu avec impatience dans le monde du football. Il sera une utile indication avant le grand choc Paris-Nord et les prochaines rencontres de la Coupe de France.

Les Roubaisiens s'entraîneront ainsi sérieusement avant leur match de championnat contre le R. C. Calais, à Arras. Ils profiteront de l'occasion pour améliorer leur jeu d'attaque qui, dimanche dernier, a laissé à désirer. Les Champions donneront, en cette grande circonstance, une nouvelle manifestation de leur volonté de vaincre.

L'équipe du Racing sera encore cette fois, digne de son passé. De son côté le public roubaisien fera un chaleureux accueil aux vainqueurs de la Coupe de France et sa courtoisie habituelle sera, une fois de plus, à l'ordre du jour.

Ajoutons que le match sera arbitré par le compétent arbitre, M. Diedens, de l'Excelsior Tourquennois.

Football-Club de Roubaix contre Union Sportive d'Auchel

(sélection polonaise)

Le Football-Club de Roubaix rencontrera dimanche prochain, sur son terrain, l'excellente sélection polonaise de l'Union Sportive d'Auchel dont les succès sont remarquables.

Cette sélection dont les dirigeants auchellois eux-mêmes, reconnaissent la supériorité sur leur équipe 1A, a battu notamment en matches amicaux, les équipes premières A de l'Etoile Sportive de Dunkerque-Malo Jouant sur le terrain de la Victoire, les Roubaisiens réussirent à triompher de la redoutable équipe malouine qui comprenait ce jour-là les Schutt, Duval, Mathorre, Grison et autres excellents joueurs de la région dunkerquoise. La Turgotine alignera sa meilleure équipe et fera l'impossible pour tirer honorablement contre le grand club calaisien.

SPORT OUVRIER ROUBAISIEN. — L'Equipe du S.O.R. rencontrera l'équipe 4 du S.R., à 8 h. 30, boulevard de Reims. Convoqués à 8 h., au vestiaire. Bd de Reims (terrains de Delezenne) pour: Harpagès Odon et Albert, Wouttere A., Boitte Henri, Debuisne C. Deturcq Jules, Planquart, Delecenne G. Cornil Alfred, Bateau L. Quettier J.-B. Carré Louis.

ETOILE SPORTIVE MOUVALLOISE. — Equipe 1A contre U.S. Estairoise 1A, à 14 h. 15, au terrain, rue d'Ivry. Convoqués à 13 h. 45, au vestiaire: Spilmont Vano I, Roussel, Mesnen Lefranc, Dekeyser (cap.) Thalis, Gelot, Vano II, Vasseur, Busschaert. — Equipe 1B contre U.S.E. 1B, à 10 h., à Estaires. Convoqués à 8 h. 15, « Café de l'Etoile »: Dethilleul Sup. Castelin, Verschaeve, Delcourt, Tytgat, A. Vanneste (cap.), Carbon Vanhoed, Glorieux, H. Dubois. Ces équipiers devront suivre les instructions données par le délégué Henrys. — Equipe 2 contre S.C. Wareteloise 2, à 10 h., au terrain, rue d'Isly. Convoqué à 9 h. 30, au vestiaire: Desbouvries, Dumont (cap.), Lateur, Clarisse, Chevalier Christiaens, Eblaron, Busschaert, Denis I, Dubois R., Souxdorff: délégué, F. Milleseaux. — En vue de la formation de l'équipe 3 tous les joueurs non convoqués sont priés de se trouver au vestiaire à 8 h. 30.

— **Aux supporters « Alles l'Etoile ».** — Rendez-vous de tous les membres à 10 h., au terrain, pour encourager l'équipe première Jouant contre Estaires. Dimanche 29 novembre, l'équipe se rend à Pérenchies. Les supporters désirant faire le déplacement en autocar, peuvent se faire inscrire aux membres de la Commission. Prix du voyage, 10 fr.

OLYMPIQUE MARCQUOIS. — Equipe 1 contre O.S.-Club Hallulnois 1B, à 10 h., à Marcq. Rendez-vous au vestiaire