ciales dont il souhaite la prompte réalisation.

M. Selliez remercie l'orateur et procède ensuite à la remise des médailles qui ont été attribuées cette année par le Gouvernement à des membres du corps enseignant.

Après cette conférence la section théâtrale de l'Amicale des Arts interprète avec toute la finesse qu'on lui connaît, la comédie: « Manu militari » de M. P. Gavault.

VOYEZ LES PRIX et le Choix incomparable d'articles pour Cadeaux « Au Coin Doré », 1. rue de Lannoy. Bijoux, Montres, Carillons, Garnitures, Bronzes, Orfèvrerie, Fantaisies, Articles de Fumeurs, Parapluies, etc... 15864d

Deux représentations de gala organisées par les Equipes sociales

Le samedi 28 novembre, au Central-Ciné-Théâtre de Roubaix, à 20 h. 15 et le lendemain dimanche, à 15 heures, au Cercle Saint-Martin, de Croix, les « Equipes Sociales » organisent une représentation de gala

On jouera samedi: « La Farce du pendu dépendu », et dimanche: « Les disciples de Verdun », pièces où la force comique, d'une part, le tragique émouvant, d'autre part, atteignent les sommets.

Cette représentation est organisée par les « Equipes Sociales » pour leurs œuvres. Les « Equipes Sociales » se consacrent à une forme de l'enseignement et de la pédagogie, basée sur l'amitié et la connaissance mutuelles. Des travailleurs intellectuels, étudiants, jeunes professeurs s'efforcent, en dehors de toute préoccupation politique, de procurer à de jeunes travailleurs manuels — qui ont quitté l'école vers 13, 14 ans — une certaine culture générale et aussi un enseignement professionnel complémentaire.

On voudra, en assistant aux représentations organisées, goûter un plaisir de choix en encourageant et en aidant une des plus ingénieuses formes de la charité sociale contemporaine.

Mademoiselle JENNIAUX, Sage-Femme de 1re classe. — Consultations de 2 h. à 4 heures. 11, rue de l'Ouest 15861d

UNION REGIONALE DES SOCIÉTÉS DE TIR REDUIT (U.R.S.T.R.). — Aujourd'hui dimanche à 10 h. 30, au siège Palais de Justice, 45, rue du Grand-Chemin, à Roubaix, réunion générale de tous les délégués des sociétés affiliées à l'U.R.S.T.R.

Madame VAISSIER a le regret d'informer ses relations que, par suite d'une indisposition subite le mariage de Mademoiselle Marie Vaissier, avec Monsieur Gaston Corbeaux, qui devait avoir lieu lundi 23 novembre, à 10 h. 30, en l'église Saint-Eloi, au Blanc-Seau, est remis à une date ultérieure. 65301d

COURS d'ENSEIGNEMENT SUPERIEUR POUR LES DAMES ET LES JEUNES FILLES. — Demain lundi, M. le chanoine Delplanque donnera sa première conférence sur ce sujet: « Le grand art d'une pièce de Racine ». On commencera exactement à 9 heures 45

ON RECHERCHE fabricant de bonneterie, pouvant fabriquer immédiatement chaussettes à façon par grosses quantités pour importante maison de la place. Faire offres au bureau du journal, initiales Y. X. M. 65310d

FÊTES 1925. — Les fêtes approchent. Pour vos cadeaux de Sainte-Cécile, Sainte-Catherine, Saint-Nicolas, etc., n'hésitez pas à offrir un objet de Bijouterie, Horlogerie ou Orfèvrerie. Vous serez certain de faire plaisir. La mode est aux bijoux. 15718

L'ASSOCIATION St-J.-Bte de LA SALLE (Anciens Elèves des Frères), organise pour le dimanche 29novembre, à 15 h. 30, une matinée classique, dans la grande salle des fêtes du Cercle de la Concorde, 35, rue du Vieil-Abreuvoir.

Au programme: « Le Malade imaginaire » par le Cercle Molière. Le Comité de l'Amicale rappelle que la location sera ouverte tous les soirs, de 18 h. 30 à 19 h. 30, au Cercle de la Concorde, à partir de demain lundi.

UNE FOULE INCESSANTE d'élégants désirant des guêtres d'une qualité et d'une coupe impeccable, défilent aux Chaussures Dolly, rue de Lannoy, 20. 15834d

DU SAMEDI 21 au Mardi 24 novembre inclus, Grande Ducasse à Pierrots, chez A. Duplouy, rue de Lannoy, 39, à Roubaix. 99061d

UNION DES MUTILÉS ET REFORMÉS DE ROUBAIX. — On nous prie d'insérer:

Les Amis de Roubaix nous ont fait remise d'une somme de 104 fr produit de dons versés par les lauréats du concours des fenêtres fleuries lors de la distribution des prix.

Nous avons reçu des Employés de la maison Sion frères, la somme de 68 fr. 85, produit d'une collecte faite au cours d'une soirée intime.

Lors du banquet des Anciens du 165e et 365e R.I. une quête a été faite, dont le montant s'élevant à 65 fr., a été versé à notre caisse de secours.

Le Conseil d'administration de l'Union des Mutilés de Roubaix prie tous ces généreux donateurs qui ont bien voulu verser leur obole en faveur des victimes dela guerre, d'agréer ses sentiments de profonde reconnaissance.

VENTE AUX ENCHÈRES, DE TAPIS D'ORIENT. — La vente de Tapis d'Orient, antérieurement annoncée, aura lieu définitivement au Grand Hôtel, rue de la Gare, les 30 novembre, 1er et 2 décembre, avec Exposition le 29 et le 30.

Comme nous l'avons déjà dit, c'est l'Expert Marc Vannier, de Paris, qui assistera Me Sutils, commissaire-priseur, au cours de cette vente qui est appelée à faire sensation tant par la qualité que par la rareté des collections qui seront mises en vente. 15845d

LES VOLS DE TISSUS A LA GARE ANNEXE. — M. Thermes, juge d'instruction, a renvoyé devant le tribunal correctionnel, Constant Vanhœke, âgé de 52 ans, manœuvre; Léon Deflandre, âgé de 27 ans, Victor Hazebroucq, 39 ans, Angèle Stiévenart et Mathilde Gaillard, pour vols de tissus commis au préjudice du chemin de fer à la gare annexe.

IDÉAL-CHAUFFAGE FOURMEAUX se place partout puisqu'il assure le confort, l'hygiène et l'économie. 240, Bd Gambetta (Point Central), Tg 15852

POUR VOS CADEAUX, voyez les étalages de « Paris Nouveautés », 103, rue de la Gare et vous y trouverez, avec le meilleur prix, le plus beau choix en sacs, porte-billets, articles fumeur, fantaisies nouvelles, etc. Un cadeau est offert à tout acheteur au-dessus de 10 fr. 15766

HOTEL DU MIDI, 33, Grand'Place. Sa grande Ducasse à Pierrots aujourd'hui et demain lundi.

COUPS ET INJURES A AGENTS. — Une enquête est ouverte contre une dame Desrumeaux, qui, étant en état d'ivresse, a frappé et injurié dans le poste de police du 1er arrondissement, les agents Rousseaux et Collier.

Elle y avait été amenée vers minuit par l'agent Poissonnier qui l'aurait vue soustraire alors qu'il était dans un estaminet, des billets de banque à un autre consommateur.

DUCASSE A PIERROTS. Les 22, 23, 24 nov. chez Duponchelle, 6, rue St-Georges, Rx. 99057

AU GANT D'OR, fabrique de gants fondée en 1883. Grand choix de gants fourrés et autres, bas, cravates. 15780

UN VOL DE CANETTES DE LAINE — M Fischer, commissaire de police du 4e arrondissement, à la suite d'une plainte qu'il a reçue samedi, s'est transporté chez une ouvrière tisserande, Céline Flipo, âgée de 59 ans, demeurant Quai de Gravelines, cour Verstraete, 1. Au cours d'une perquisition, il a découvert des canettes de laine, provenant de l'usine où cette femme travaille, ce qui a été reconnu. Habilement interrogée, Céline Flipo déclara à M. le commissaire, que le produit du vol était revendu à une cabaretière du boulevard de Metz, 81, Céline Lepers.

Il a été établi que le montant du vol peut être évalué à plus de 400 francs. Ces deux femmes ont été laissées en liberté, mais un rapport a été rédigé à leur charge pour vol et recel.

LE TÉLÉPHONE PRIVÉ ROUBAISIEN. — Téléphones mixtes à intercommunications automatiques. Appareils Grammont. T.S.F. Consultez A Lefebvre, 38, r. Neuve Rx (Tél 78) 79547

VACCINATION ANTIVARIOLIQUE. — Dimanche 22 novembre, de 10 à 11 h., séance de vaccinations gratuites, dans un local du Service d'hygiène, rue de Cassel, 45 (Square Wibaux).

VIOLONS, VIOLONCELLES. — Vente, achat, échange, réparations. — Hel. 76, boulevard de la Liberté, 76, LILLE 11507

AMICALE DES ANCIENS ARTILLEURS FRANÇAIS. — Assemblée générale au siège, aujourd'hui dimanche, à 16 h. 30.

CHORALE DES MUTILÉS. — Aujourd'hui, pas de répétition. Dimanche 29, réunion obligatoire; Inscription des dames des sociétaires qui désirent assister au banquet de Ste-Cécile et dont le coût est de 18 francs.

"AU CABAS D'OR"
ROUBAIX - 2, 4, 8, rue du Curé - ROUBAIX
Grands Sacrifices à tous les Comptoirs
jusqu'au 25 Novembre
notamment sur Fourrures, Lingerie, Bonneterie, Soieries et Fantaisies pour Fêtes. 15501

CROIX

EN FAVEUR DES SOLDATS CROISIENS AU MAROC ET EN SYRIE. — M. le docteur Barroyer, conseiller républicain, avait émis le vœu à la dernière séance du Conseil municipal de procéder à l'envoi de colis aux enfants de Croix combattant au Maroc et en Syrie. Le Conseil municipal a rejeté ce vœu.

Le Comité républicain vient de décider de se substituer à la Municipalité en raison de son refus et il enverra à tous les soldats Croisiens actuellement incorporés dans les unités composant les deux armées, des colis ou de l'argent. Les familles sont priées de remettre l'adresse exacte des intéressés à M. G. Duquesne, rue de Lille, 24, le plus tôt possible.

BLANCHISSERIE DE L'ERMITAGE. 37, 39, 41, rue de Maubeuge, Croix. (T. 92) 15748

WASQUEHAL

ELECTIONS CONSULAIRES. — Les élections partielles à la Chambre et au Tribunal de commerce de Roubaix auront lieu à la Mairie de Croix, pour les électeurs de Wasquehal, le dimanche 6 décembre prochain.

Voir références FLANCO en 7e page.

WATTRELOS

ARBRE DE NOEL. — Comme les années précédentes, le Comité des Anciens Combattants offrira aux enfants de ses membres, ainsi qu'aux enfants des Anciens Combattants belges un arbre de Noël. Grâce au dévouement de certains de ses membres, le Comité espère pouvoir faire mieux encore que les années précédentes. Seront ad[...], les enfants ayant 10 ans dans la présente année. Les inscriptions seront reçues pour les Combattants français au siège, Café Lambrecht: pour les belges, au Café Piat, tous les dimanches de 10 h. à midi, jusqu'au 20 décembre. Se munir du livret de famille.

FRATERNELLE DES COMBATTANTS. — Les adhérents de la Section sont priés d'assister aux funérailles de Jean-Baptiste Herman, décédé des suites d'une maladie contractée aux armées, qui auront lieu mardi, à 9 h., en l'église Saint-Maclou.

— **Section de Tir.** — Aujourd'hui dimanche, continuation du grand concours entre sociétaires. Le stand est ouvert de 9 h. 30 à 12 h. 30. Commissaires de tir: Henri Derraux, Pierre Houtequi, Eugène Dubus, Raoul Caby.

STATISTIQUE AGRICOLE. — La Commission se réunira à la Mairie, le mardi 24 novembre, à 10 h., pour dresser la statistique agricole de 1925.

CLUB CYNOPHILE WATTRELOSIEN. — Aujourd'hui dimanche, de 8 à 10 h., entraînement avec l'homme d'attaque. Commissaires de terrain: Jules Florin, Théophile Deffrennes. Après le travail, réunion générale obligatoire. Le secrétaire inscrira les noms des sociétaires qui participeront au banquet de famille qui est fixé au samedi 5 décembre. Coût du banquet, 12 francs.

UNION CHORALE. — Aujourd'hui dimanche, sortie de Sainte-Cécile. Sérénade au Président. Rassemblement à 2 h. 30, chez Henri Vreck, contour St-Liévin.

POUR VOS TAPIS ADRESSEZ-VOUS EN FABRIQUE
MOULIN FILS & Cie
127bis, Rue de Lille, TOURCOING. Tél. 9.26
Vente au détail. — Tous travaux de pose
Maison à Lille 11, Rue Jean-Sans Peur Téléph. 52.27 41148

LANNOY

L'électrification des communes du canton de Lannoy

La plupart des communes du canton de Lannoy, sauf celles de Lys, Lannoy et Hem, sont encore éclairées au gaz, mais des renseignements que nous avons recueillis, il résulte que l'électrification de ces communes est décidée en principe.

Il est certain que bon nombre de cultivateurs auront tout intérêt à suivre la marche du progrès en modernisant leur matériel, et en éclairant leurs habitations, étables, granges, etc., à la lumière électrique. Le même éclairage sera certainement apprécié avec avantage, dans les églises, écoles, maisons de commerce ou particulières.

On sait, qu'en dehors des communes d'Hem et Lannoy, qui bénéficient d'une convention particulière, la ville de Lys, qui compte plus de six mille habitants, est éclairée également à l'électricité.

Plusieurs communes, entre autres, Leers et Toufflers, suivront sans doute la même méthode; des projets sont sérieusement étudiés en ce moment et sous peu, des travaux de canalisation seront effectués, suivis de la construction de postes transformateurs, et de l'installation des lignes aériennes.

Quant aux communes de Forest, Sailly, Willems, Chereng, Anstaing, Baisieux Gruson, Tressin, elles font partie d'un syndicat de communes rurales. Le projet et cahier des charges ont été établis sur un modèle type qui servira pour chacune d'elles. Les premières de ces communes qui bénéficieront de l'électricité seront sans doute Gruson et Anstaing, puis viendront: Forest, Tressin, Chéreng, Baisieux, Sailly et Willems.

Toutefois, dans ces communes, les travaux ne pourront commencer qu'après la canalisation de la haute tension; là où elle n'existe pas, il faudra attendre qu'un accord intervienne entre la Compagnie concessionnaire d'éclairage et l'Energie électrique du Nord.

MUSIQUE MUNICIPALE. — Les élèves suivant les cours de solfège et d'instruments passeront les examens lundi 23 novembre, à 19 h.

FLERS

REORGANISATION D'UNE HARMONIE AU BREUCQ. — Une Harmonie est en formation au Breucq et le Comité provisoire fait un pressant appel aux musiciens qui désirent faire partie de cette société qui a son siège à la salle des fêtes, Place Descat.

Il invite particulièrement les jeunes gens qui voudraient suivre les cours de solfège. Les inscriptions se feront à la salle des fêtes à partir de 19 h., le jeudi.

Les cours commenceront jeudi prochain à 19 h., sous la direction de M. Charles Fruleux, aidé dans cette tache par MM. Basseville et Sadi Dequesnes. La répétition de la musique se fera le même jour à 20 h.

Le Comité compte sur les musiciens et sur les jeunes amateurs pour nous aider à réorganiser l'harmonie du Breucq.

ACCIDENT DU TRAVAIL. — M. Maurice Paugé, 13 ans, aide-porteur de pain, demeurant à Roubaix, 112, rue Decrême, cour Bulteau, travaillant à la Coopérative « La Paix », 73, boulevard de Belfort, à Roubaix, a été mordu par un chien. Plaie à la main droite. 10 jours de repos.

FLERS-BREUCQ

Un grave accident sur le Nouveau Boulevard

Hier à 16 h., un grave accident s'est produit sur le Nouveau Boulevard, à la hauteur du croisement de la rue de Lille.

La nuit tombant, M. Jules Hennion, qui conduisait une camionnette s'arrêta sur le bord de la route et descendit pour allumer ses phares.

Pendant ce temps un lourd camion de la Société des Huiles industrielles, conduit par M. Albert Raes, arrivait de Roubaix.

Au moment de doubler la camionnette arrêtée, M. Raes aperçut subitement une automobile arrivant de Lille à vive allure.

Craignant une collision il freina, mais malheureusement, par suite du coup de frein trop brusque, le lourd camion dérapa et vint bousculer l'arrière de la camionnette arrêtée, projetant M. Hennion sous son véhicule.

Les témoins de l'accident s'empressèrent aussitôt de relever le blessé et on fit appel à deux docteurs de Lille, MM. Deleneuville et Delannoy qui furent sur les lieux quelques minutes plus tard.

Ceux-ci après avoir examiné M. Hennion réservèrent leur diagnostic et firent conduire le blessé chez lui, 24, rue de l'Eglise, à Marcq.

On craint qu'il n'ait la colonne vertébrale brisée.

Une enquête a été commencée par la gendarmerie de Roubaix.

ARRESTATION D'UN VAGABOND. — M. René Pelegry, 22 ans, né à Albi, a été rencontré vendredi matin, à Flers-Breucq, sans papier, sans argent et a déclaré être sans domicile. Arrêté, il sera conduit à Lille, ce matin, par la gendarmerie de Roubaix.

LYS

LES RETRAITÉS pour la vieillesse et les accidentés du travail doivent se présenter à la Mairie avant le 25 novembre, munis de leurs titres de rente, pour signer un certificat de vie.

RHUM
SAINT-ESPRIT
ATEISSEDRE & C BORDEAUX
— EXIGEZ L'ETIQUETTE EN LOSANGE —

HEM

LA CONSULTATION DES NOURRISSONS aura lieu mardi, 24 novembre, à 15 h., à l'Ecole Pasteur.

ACCIDENT DU TRAVAIL. — A la Pelleterie de Roubaix, une ouvrière épileuse, Andrée Coquerez, a marché sur une aiguille de machine. Il en est résulté une piqûre septique du pied gauche, qui nécessitera un repos de 15 jours.

LEERS

ACCIDENTS DU TRAVAIL. — A l'usine Saint frères, M. Richard Robidas, 38 ans, contremaître, demeurant à Leers, rue de Roubaix, 113, s'est donné un coup de marteau sur le genou gauche au cours de son travail. 6 jours de repos. — A l'usine Parent et fils, M. Théophile Vanhabost, 54 ans, batteur, demeurant à Leers-Nord (Belgique), rue de Belva, a été blessé à l'index droit par un clou. 6 jours de repos.

ACCIDENT DU TRAVAIL. — A l'usine Motte-Bossut fils, Mlle Jeanne Remmerie, 21 ans, tisserande, demeurant à Néchin (Belgique), Petit-Tourcoing, 18, a reçu un porte-fils sur le gros orteil droit

WILLEMS

ALLOCATIONS MILITAIRES. — Les jeunes gens de la classe 1926, du premier contingent, qui peuvent remplir les conditions pour obtenir l'allocation militaire, doivent déposer leur demande à la Mairie avant le 1er décembre.

CARTES D'IDENTITE DES ETRANGERS. — Les étrangers habitant la commune doivent procéder au renouvellement de leur carte d'identité. A cet effet, ils doivent produire: Le livret de famille; quatre photographies de date récente, de face et sans coiffure; le contrat de travail. Pour activer ce service, les intéressés sont invités à se présenter à la Mairie, avant le 1er décembre, tous les jours, de 14 à 18 h., et le dimanche, de 11 à 13 h.

ASCQ

SEANCE RECREATIVE. — « L'Œuvre des Jeunes » donnera les 22 et 29 novembre, à 16 h. 30, deux soirées au profit de ses œuvres. Au programme: « Le mystère du Cadran bleu », vaudeville en 4 actes, et « Le très étroit Mousquetaire », comédie-bouffe.

Le choix des pièces, comme la réputation des acteurs laissent à espérer que ces deux séances obtiendront le plus grand succès. Il est prudent de ne pas attendre la dernière minute pour se munir de cachets.

Le Beurre
Même en n'achetant qu'une demi-livre de
TIP
à la fois, vous pouvez profiter de sa Vente-Réclame.
Regardez demain le Journal à la même place et vous saurez comment. 844d

Le nouveau curé de Saint-Piat à Roncq

Par décision de Mgr l'Evêque de Lille, M. le chanoine Jules François, ancien directeur des Œuvres agricoles, vient d'être nommé curé de la paroisse Saint-Piat, à Roncq, en remplacement de M. l'abbé Debussche, transféré, en qualité de doyen, à Bailleul.

M. le chanoine François est originaire de Saint-Pierrebroucq, où il est né en 1869; ordonné prêtre en 1893, il fut d'abord nommé vicaire à Templeuve et occupa ce poste pendant 7 ans 1/2. L'autorité diocésaine l'appela ensuite à la direction des Œuvres agricoles du diocèse; en 1907, il recevait le titre de chanoine honoraire de Cambrai. Plus tard, M. le chanoine François était nommé chevalier du Mérite Agricole.

L'honorable ecclésiastique n'est pas inconnu dans notre région. Par le dévouement qu'il a apporté à la cause de l'agriculture, il s'est fait de nombreux amis parmi nos cultivateurs.

Très actif, M. le chanoine François donna une vigoureuse impulsion à l'Œuvre agricole diocésaine. C'est sur son initiative que se fondèrent les nombreux syndicats qui fonctionnent dans toute la région du Nord. Il créa également en maintes localités, des caisses rurales, qui rendent d'innombrables services au monde de la culture. L'action de M. le chanoine François s'est également étendue dans les départements du Pas-de-Calais, de l'Aisne, de l'Oise, des Ardennes, etc.

Nous souhaitons à M. le chanoine François une cordiale bienvenue et nous lui souhaitons dans la paroisse Saint-Piat, un fécond apostolat.

TOUJOURS LA MÊME... disent les ménagères en achetant leur Huile de Table des Chartreux.
TOUJOURS LA MÊME... par sa finesse de goût et son action salutaire sur l'estomac.
TOUJOURS LA MÊME... quant à la quantité garantie d'un litre par grande bouteille, et d'un demi-litre par petite bouteille.
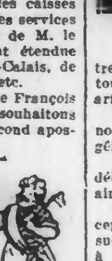

L'installation de M. l'abbé Tack nouveau curé de Linselles

Nous avons annoncé ces jours derniers, la nomination de M. l'abbé Tack, curé de Quennaumont, à Cysoing, comme curé de Linselles.

Voici quelques notes biographiques sur le nouveau curé: M. l'abbé Tack est originaire de Roubaix, où il est né en 1879. Ordonné prêtre en 1904, il fut nommé vicaire à Linselles et demeura dans cette paroisse jusqu'en 1909, époque à laquelle il fut transféré comme vicaire à Roubaix (Notre-Dame). En 1912, l'autorité diocésaine choisissait M. Tack pour remplir les fonctions de pro-curé à Cysoing. Plus tard on lui confiait le poste de chapelain au Sacré-Cœur, hameau du Quennaumont, à Cysoing.

Nous avons déjà dit, le dévouement qu'apporta M. l'abbé Tack, au cours de son ministère et aussi le souvenir qu'il a laissé à Linselles. Inutile de rappeler que la nomination du digne ecclésiastique, dans cette commune, y a été accueillie avec joie.

L'installation solennelle de M. l'abbé Tack aura lieu le dimanche 29 novembre, à 14 h. 30.

TOURCOING

AUJOURD'HUI, DIMANCHE 22 NOVEMBRE

Hôtel de Ville: Bureaux de l'état-civil, de 9 à 12 h.

Musée: de 10 à 13 h.

Bibliothèque communale: de 10 à 12 h.

Caisse d'épargne: de 9 h. 30 à 11 h. 30.

Etablissement municipal de bains: de 8 h. à 11 h.

Maison des Œuvres, 18 rue de Tournai: Secrétariat du Peuple (consultations gratuites), et Œuvre de Saint-François Régis (mariages des indigents), de 9 à 11 h.

Bibliothèque catholique, 8, rue des Orphelins: fermée.

Bibliothèque populaire: de 10 à 12 h.

Théâtre municipal: A 14 h. 30, « La Juive »: à 20 h. 15, « La Mascotte ».

Société de Géographie: A 17 h., conférence, salle de l'Ecole Industrielle et Commerciale, place Leverrier.

Société de secours mutuels « La Prévoyance »: A 15 h., assemblée trimestrielle à l'Hôtel de Ville.

Société d'Horticulture: A 16 h., assemblée, salle d'auditions du Conservatoire national de Musique.

Société des Combattants de 1870-71: 11 heures 30, messe au Sacré-Cœur; 13 h. 30, banquet au Café Moderne, Grand'Place.

La Sainte-Cécile:

Orphéon national « Les Crick-Sicks »: 9 heures 45, audition à Saint-Christophe; 13 h., banquet, hôtel Cornet place Victor-Hassebroucq.

Harmonie de la Croix-Rouge: Audition à 10 h., église de la Croix-Rouge.

Harmonie « La Fraternelle »: Audition à 11 h. 30, à Notre-Dame de Lourdes; banquet, rue de Gand, 128.

Club Symphonique Tourquennois: Audition à 11 h. 30, au Sacré-Cœur; 14 h., banquet au café Ronse, place de la République.

Fanfare cycliste de la Marlière: Audition à 10 h., à la Marlière; banquet, à 14 h., au café Vaillant, 76, rue de la Marlière.

Chorale « L'Echo de la Frontière »: Audition à 10 h., à la Marlière, banquet à 13 h. 30, rue Achille-Testelin, 284.

Chorale Notre-Dame de la Marlière: Audition à 10 h., à la Marlière; banquet à 19 heures, au Cercle.

Maison des Œuvres, rue de Tournai, 18: A 16 h. 15, « Les Chansons françaises ».

Pharmaciens de garde: MM. Decrême, 51, rue Saint-Jacques; Assemaine, 57, boulevard Gambetta.

LA SOLENNITÉ MUSICALE DES « CRICK-SICKS »

C'est aujourd'hui que les « Crick-Sicks » donneront leur belle et magnifique audition, en l'église Saint-Christophe.

La messe à deux chœurs et deux orches-

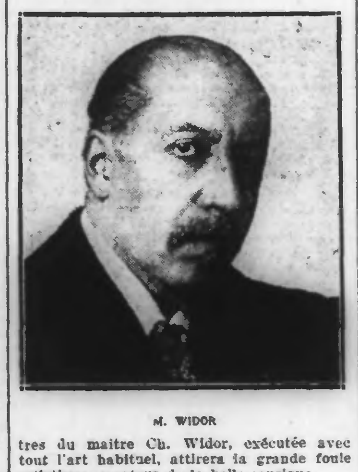

M. WIDOR

tres du maître Ch. Widor, exécutée avec tout l'art habituel, attirera la grande foule artistique, amateur de la belle musique.

Le maître Ch. Widor est très connu dans notre région. Voici sur lui, quelques notes générales:

Né à Lyon, en 1845, le maître fut dès le début de sa carrière musicale, admiré et aimé.

Ses œuvres révélèrent sa puissante conception artistique et il connut les plus beaux succès avec: le « Ballet de Kovrigane », à l'Opéra; « Conte d'Avril », à l'Odéon; « Maître Ambras », Opéra-Comique; Jeanne d'Arc, Les Pêcheurs de Saint-Jean, Ouverture espagnole, Choral et Variations, etc...

Ancien élève de Fetes et de Lemmens, à Bruxelles, de Rossini à Paris, il sut prendre ce qu'il y avait de meilleur chez ces maîtres et se composer une valeur personnelle admirée chez les connaisseurs.

Sa carrière compte des titres sérieux:

Organiste de Saint-Sulpice à Paris, professeur d'orgue au Conservatoire, en 1890, à la place de César Franck.

Elu à l'Institut en 1910, il fut nommé secrétaire perpétuel à l'Académie des Beaux-Arts en juillet 1914. Il est également officier de la Légion d'honneur.

Il est probable que le maître viendra écouter la manière dont nos orphéonistes interpréteront l'œuvre conçue dans les circonstances que nous avons relatées.

Ainsi, cette belle solennité sera un fleuron de plus qui marque la marche ascensionnelle des « Crick-Sicks ».

Une souscription publique au profit du Groupe des Mutilés

Comme les années précédentes, la Commission du Groupe des Mutilés de Tourcoing et ses cantons organise une souscription publique au profit de sa caisse de secours.

Les commerçants qui désireraient aider les Mutilés et s'occuper du placement des billets de souscription peuvent, dès à présent, retirer ces carnets au siège, 43, rue du Haze.

La Commission les remercie d'avance pour l'aide précieuse qu'ils voudront bien donner en cette circonstance. L'exposition des lots aura lieu chez M. Emile Marécaux, 55 bis, rue Saint-Jacques, face à la rue du Printemps.

La Commission des Mutilés fait un pressant appel à tous ses membres pour vouloir bien s'occuper du placement des carnets de billets qui sont dès maintenant à leur disposition au siège, où tous renseignements utiles leur seront donnés.

ON RECHERCHE un fabricant de bonneterie pouvant fabriquer immédiatement chaussettes à façon par grosses quantités. — Faire offres aux initiales Y.X.M. bureau du journal. 65300d

TIR NATIONAL. — Concours d'hiver à la carabine. — Dimanche 22 novembre, toute la journée, continuation de l'important concours à la carabine doté de 3.000 fr. de prix.

Catégorie A: aux points, séries illimitées de 4 balles.

Carabine libre: carton de la Fédération.

Carabine scolaire: carton de l'U.R.S.T.R.

Catégorie B: belle balle, 2 cartons circulaires blancs, 2 balles par carton.

Catégorie C: série fixe (armes libres et scolaires).

Prix supplémentaires pour la jeunesse.

Concours de tir gratuit réservé aux soldats récemment libérés de Tourcoing et environs, sur présentation de leur livret. Dimanche 22 novembre, de 8 à 12 h. Distance: 200 mètres. Arme: fusil Lebel réglementaire. Deux séries gratuites de 4 balles précédées de 2 balles d'essai. Classement aux points et au centre.

Nul doute que les soldats récemment libérés ne viennent nombreux y essayer leur chance.

Commissaires de service. — Matin: MM. J. Delmasure, J. Vandeputte, J. Bintein. Soir: MM. J. Hus et A. Merhem.

ASSURANCES, achat, vente, location, expertise de propriété. Michel Dujardin et Charles Rammaert, 91, rue de la Cloche. Tg. 46378

FEDERATION AMICALE des COMBATTANTS DE LA GRANDE GUERRE. — M. Fernand Rivart, à l'occasion de sa nomination au grade de chevalier de la Légion d'honneur, a fait don d'une somme de 100 francs, destinée par moitié au Groupe des Mutilés et au Groupe des Remplaçants.

La Commission de la Fédération et les commissions de ces deux Groupes adressent leurs plus chaleureux remerciements à M. Fernand Rivart pour ce don généreux qui les aidera à apporter un peu de bien-être et de soulagement aux infortunées victimes de la guerre.

Elles profitent de cette occasion pour réitérer à M. Fernand Rivart leurs plus sincères félicitations pour la distinction si méritée dont il vient d'être l'objet.

— **Groupe du Brun-Pain.** — La Commission de la section cycliste rappelle à ses adhérents que la réunion mensuelle aura lieu aujourd'hui dimanche 22 novembre, à onze heures 30, chez M. Henri Cormorant, rue Fin-de-la-Guerre; diverses questions importantes sont à l'ordre du jour, notamment: rapports moral et financier, date du banquet à fixer. Elle compte sur le plus grand nombre possible d'adhérents.

MAISON CYRILLE, 12 bis, rue du Tilleul, solde aujourd'hui jusqu'à midi, ses derniers articles. Profitez des occasions 15856d

INSTITUTION DU SACRE-CŒUR. — Aujourd'hui dimanche à 5 h. précises, conférence avec projections offerte aux familles Le P. Bloret, lazariste, parlera du « Cameroun et de ses Missions ».

AVIS AUX TOURQUENNOIS. — Vente-réclame calorifères, foyers, cuisinières. Heurquin, 26, rue de Tournai. Atelier spécial pour réparations. (Téléph. 13.61). 15858d

A LA FEDERATION AMICALE DES COMBATTANTS DE LA GRANDE GUERRE. — **Groupe du Brun-Pain.** — Deux anciens combattants du groupe ont fait dans la soirée de mercredi une collecte chez les commerçants du quartier en faveur de M. Vanseveren, dont le baraquement qu'il habitait, et tout ce qu'il contenait comme mobilier, vêtements, etc., etc., vient d'être détruit par un incendie. Cette collecte a rapporté 274 francs.

La Commission du groupe remercie chaleureusement les camarades Buyssens et Brame de leur initiative et assure les généreux donateurs de toute sa reconnaissance pour toute l'aide apportée à M. Vanseveren.

Cette somme lui permettra de se procurer immédiatement ce dont il a le plus grand besoin.

Les personnes qui désireraient apporter leur obole sont priées de la faire parvenir soit chez le président, 6, rue des Champs, ou au siège du groupe, 220, rue du Brun-Pain.

— **Pour la Caisse de secours du Groupe du Brun-Pain.** — L'Amicale colombophile du Brun-Pain dont le président est M. Paul Bouchaert, a fait don au Groupe des Anciens Combattants du Brun-Pain d'une somme de 30 fr. pour sa Caisse de secours.

La Commission du Groupe adresse ses plus chaleureux remerciements aux généreux donateurs, pour toute l'aide qu'ils lui apportent dans le soulagement des misères causées par la guerre.

ŒUVRE DE SAINTE-ELISABETH. — Le Comité de l'Œuvre de Sainte-Elisabeth nous prie de rappeler à toutes les personnes s'intéressant à cette belle œuvre, que l'exposition des ornements confectionnés cette année, aura lieu le dimanche 22, de 11 h. à midi 15 et les lundi 23, mardi 24, mercredi 25, de 10 h. à 12 h. et de 14 h. à 17 h. 30 le jeudi 26, de 10 h. à 12 h. et de 14 h. à 17 heures.

Tous aimeront à venir voir les travaux exécutés au profit des églises pauvres et accorder aux dames du comité le plaisir de leurs visites.

L'exposition a lieu au siège de l'œuvre, 35, rue Chanzy, Tourcoing.

NÉCROLOGIE. — On annonce la mort, à l'âge de 81 ans, de Mme Vve Jean Buisine, née Joséphine Lehoucq, décédée le 13 nov. et inhumée à Sweveghem. Un obit sera célébré le lundi 23 Nov., à 9 h. 30, en l'église Sainte-Anne, à Tg. Le présent avis tient lieu d'invitation. 65165d

---

FEUILLETON du « JOURNAL de ROUBAIX » du 22 novembre 1925 N° 59.

LE BOSSU

OU LE PETIT PARISIEN

PAR PAUL FEVAL

— Pas une amie! se disait-elle, pas une compagne à qui demander conseil!

Elle entendit un léger bruit derrière elle, dans la chambre à coucher. Elle se retourna vivement. Puis elle poussa un cri de frayeur auquel répondit un joyeux éclat de rire. Une femme était devant elle en domino de satin rose, masquée et coiffée pour le bal.

— Mlle Aurore? dit-elle avec une cérémonieuse révérence.

— Est-ce que je rêve? s'écria Aurore. Cette voix!...

Le masque tomba et l'espiègle visage de dona Cruz se montra parmi les frais chiffons.

— Flor! s'écria Aurore, est-il possible! est-ce bien toi?

Dona Cruz, légère comme une sylphide, vint vers elle les bras ouverts. On échangea ces légers et rapides baisers de jeunes filles. Avez-vous vu deux colombes se becqueter en jouant?

— Moi qui justement me plaignait de n'avoir point de compagne, dit Aurore. Flor, ma petite Flor, que je suis contente de te voir!

Puis, saisie d'un scrupule subit, elle ajouta:

— Mais qui t'a laissée entrer? J'ai défense de recevoir personne.

— Défense, répéta dona Cruz d'un air mutin.

— Prière, si tu aimes mieux, dit Aurore en rougissant.

— Voici ce que j'appelle une prison bien gardée, s'écria Flor; la porte grande ouverte et personne pour dire gare!

Aurore entra vivement dans la salle basse. Il n'y avait personne, en effet, et les deux battants de la porte étaient ouverts. Elle appela Françoise et Jean-Marie. Point de réponse. Nous savons où étaient en ce moment Jean-Marie et Françoise. Mais Aurore l'ignorait. Après la sortie singulière de maître Louis qui l'avait prévenue que la nuit serait remplie de bizarres aventures, elle ne peut penser que ceci:

— C'est lui sans doute qui l'a voulu.

Elle ferma la porte au loquet seulement, et revint vers dona Cruz, occupée à faire des grâces devant le miroir.

— Que je te regarde à mon aise! dit celle-ci; mon Dieu, que te voilà grandie et embellie!

— Et toi, donc! repartit Aurore.

Elles se contemplèrent toutes deux avec une joyeuse admiration.

— Mais ce costume? reprit Aurore.

— Ma toilette de bal, ma toute belle, repartit dona Cruz avec un petit air suffisant; t'y connais-tu? Te semble-t-elle jolie?

— Charmante! répondit Aurore.

Elle écarta le domino pour voir la jupe et le corsage.

— Charmante! répéta-t-elle; c'est d'une richesse. Je parie que je devine. Tu joues la comédie ici, ma petite Flor?

— Fi donc! s'écria dona Cruz, moi jouer la comédie! Je vais au bal, voilà tout.

PROCHAINEMENT
Le Chevalier de Lagardère
(SUITE DU BOSSU)

— A quel bal?

— Il n'y a qu'un bal ce soir.

— Au bal du régent?

— Mon Dieu! oui, au bal du régent, ma toute belle; on m'attend au Palais-Royal pour être présentée à Son Altesse Royale par la princesse Palatine, sa mère, tout simplement, bonne petite.

Aurore ouvrit de grands yeux.

— Cela t'étonne? reprit dona Cruz en repoussant du pied la queue de sa robe de cour; pourquoi cela t'étonne-t-il? Mais, au fait, cela m'étonne bien moi-même. Des histoires, vois-tu, ma mignonne, il y a des histoires! Les histoires pleuvent, je te conterai tout cela.

— Mais comment as-tu trouvé ma demeure? demanda Aurore.

— Je la savais. J'avais permission de te voir, car, moi aussi, j'ai un maître.

— Moi, je n'ai pas de maître, interrompit Aurore avec un mouvement de fierté.

— Un esclave, si tu veux, un esclave qui commande. Je devais venir demain matin; mais je me suis dit: « Comme j'irais bien faire une visite à ma petite Aurore! »

— Tu m'aimes donc toujours?

— A la folie! Mais laisse-moi te conter ma première histoire; après celle-ci, une autre. Je te dis qu'il en pleut. Il s'agissait, moi qui n'ai pas encore mis le pied dehors depuis mon arrivée, il s'agissait de trouver ma route dans ce grand Paris inconnu, depuis l'église Saint-Magloire jusqu'ici.

— L'église Saint-Magloire! interrompit Aurore, tu demeures de ce côté?

— Oui, j'ai ma cage comme tu as la tienne, gentil oiseau. Seulement, la mienne est plus jolie. Mon Lagardère, à moi, fait mieux les choses.

— Chut! fit Aurore en mettant un doigt sur sa bouche.

— Bien! bien! je vois que nous habitons toujours le pays des mystères. J'étais donc assez embarrassée, lorsque j'etends gratter à ma porte. On entre avant que j'aie pu aller ouvrir. C'était un petit homme tout noir, tout laid, tout contrefait. Il me salue jusqu'à terre je lui rends son salut sans rire et je prétends que c'est un beau trait. Il me dit: « Si mademoiselle veut bien me suivre, je la conduirai où elle souhaite aller... »

— Un bossu? dit Aurore, qui rêvait.

— Oui, un bossu. C'est toi qui l'as envoyé?

— Non, pas moi.

— Tu le connais?

— Je ne lui ai jamais parlé.

— Ma foi, je n'avais pas prononcé une parole qui pût apprendre à âme qui vive que je voulais avancer ma visite projetée pour demain matin. Je suis fâchée que tu connaisses ce gnome, j'aurais aimé à le regarder jusqu'au bout comme un être surnaturel. Du reste, il faut bien qu'il soit un peu sorcier pour avoir trompé la surveillance de mes Argus. Sans vanité, vois-tu, ma toute belle, je suis autrement gardée que toi... Tu sais que je suis brave; la proposition du petit homme noir chatouille ma manie d'aventures; je l'accepte sans hésiter. Il me fait un second salut plus respectueux que le premier, ouvre une petite porte, à moi inconnue, dans ma propre chambre, conçois-tu cela? Puis il me fait passer par des couloirs que je ne soupçonnais absolument pas. Nous sortons sans être vus, un carrosse stationnait dans la rue, il me donne la main pour y monter; dans le carosse, il est d'une convenance parfaite. Nous descendons tous deux à ta porte; le carrosse repart au galop, je monte les degrés, et, quand je me retourne pour le remercier, personne!

Aurore écoutait toute rêveuse.

— C'est lui, murmura-t-elle, ce doit être lui!

— Que dis-tu? fit dona Cruz.

— Rien... mais sous quel prétexte vas-tu être présentée au régent, Flor, ma gitana?

Dona Cruz se pinça les lèvres.

— Ma bonne petite, répondit-elle en s'installant dans une bergère, il n'y a pas ici plus de gitana que dans le creux de ma main; il n'y a jamais eu de gitana, c'est une chimère, une illusion, un mensonge, un songe. Nous sommes la noble fille d'une princesse, tout uniquement.

— Toi? fit Aurore stupéfaite.

— Eh bien, qui donc, répondit dona Cruz, à moins que ce ne soit toi? Vois-tu, chère belle, les bohémiens n'en font jamais d'autres. Ils s'introduisent dans les palais par le tuyau des cheminées, à l'heure où le feu est éteint, ils s'emparent de quelques objets de prix, et ne manquent jamais d'emporter avec eux le berceau où dort la jeune héritière. Je suis l'héritière volée par les bohémiens... la plus riche héritière de l'Europe à ce que je me suis laissé dire.

On ne savait si elle raillait ou si elle parlait sérieusement. Peut-être ne le savait-elle point elle-même. La volubilité de son débit mettait de belles couleurs à ses joues un peu brunes. Ses yeux plus noirs que le jais, pétillaient d'intelligence et de hardiesse. Aurore écoutait bouche béante. Son charmant visage peignait la naïveté crédule, et le plaisir qu'elle éprouvait du bonheur de sa petite amie se lisait franchement dans ses beaux yeux.

— Charmant! fit-elle. Et comment te nommes-tu, Flor?

Dona Cruz disposa les larges plis de sa robe et répondit noblement:

— Mademoiselle de Nevers.

— Nevers! s'écria Aurore! un des plus grands noms de France!

— Hélas! oui, ma bonne. Il paraît que nous sommes un peu cousins de Sa Majesté.

— Mais comment?...

— Ah! comment! comment? s'écria dona Cruz quittant tout à coup ses grands airs pour revenir à sa gaieté folle qui lui allait bien mieux, voilà ce que je ne sais pas. On ne m'a pas encore fait l'honneur de m'apprendre ma généalogie. Quand j'interroge, on me dit: « Chut!... » Il paraît que j'ai des ennemis. Toute grandeur, ma petite, appelle la jalousie. Je ne sais rien; cela m'est égal: je me laisse faire avec une tranquillité parfaite.

(A suivre).