LA PAGE DE MADAME

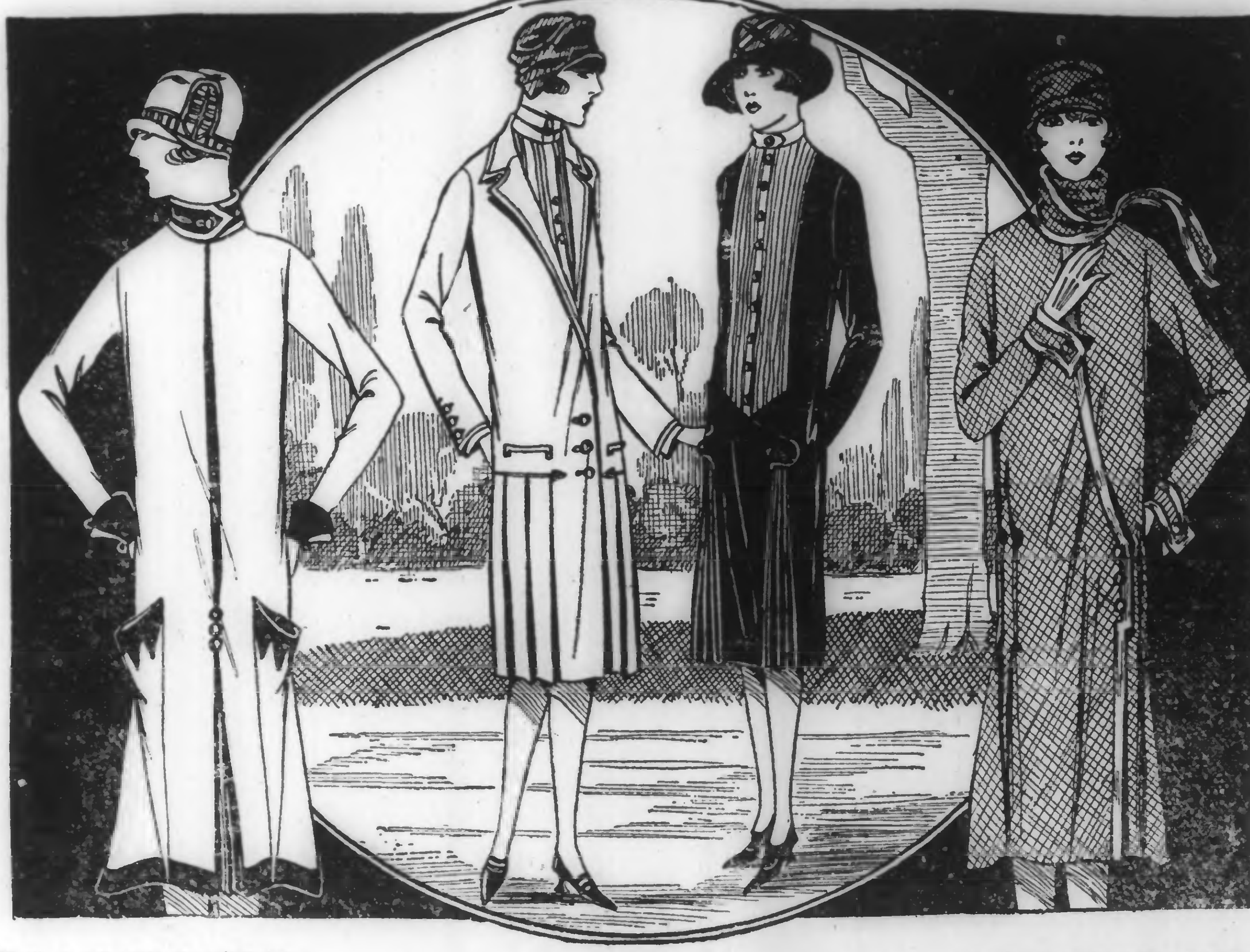

MANTEAUX DE SAISON

Bien que la fourrure se porte actuellement à peu près toute l'année, les manteaux printaniers qui remplacent nos vêtements d'hiver en sont très souvent dépourvus.

Par quoi remplacer, au col surtout, cet ornement décoratif et seyant ? Rien n'est plus sec qu'un col droit en tissu n'offrant aucune garniture.

Voici des idées qui, en augmentant l'élégance de vos manteaux, les feront plus gracieux, et aussi plus personnels.

14.038. — Si vous employez un tissu foncé

tel que le kasha noir qui compose ce manteau, doublez-le avec du kasha ou un drap de teinte claire qu'on apercevra au col et le long des revers. Cette disposition vient à propos égayer le manteau et n'a pas l'inconvénient de couper, de détruire l'unité de la ligne joliment évasée ici par la basque en forme rapportée sur les côtés.

14.041. — Si l'étoffe choisie est claire, si c'est un tissu mélangé, du covercoat par exemple, est-il plus gentil ornement que les plis piqués qui décorent ici le col et les bas de manches. C'est un travail très à la mode et facile à réaliser. Il a toute la netteté voulue pour escorter ce manteau dans lequel plis creux et fronces s'unissent pour donner une agréable souplesse à la basque.

LES ROBES TAILLEUR

S'il est, en cette saison, une toilette commode dont peu de femmes songent à se passer, c'est bien la robe de lainage d'allure simple, nette de ligne et de coupe, celle que nous appelons tantôt la robe manteau, tantôt la robe redingote, ou bien encore la robe tailleur.

N'est-ce pas la robe idéale pour sortir en taille durant les belles journées que nous promet le printemps ?

On la fait quelquefois, cette année, de forme évasée mais très légèrement, comme dans le modèle que vous voyez à gauche. Il est interprété en kasha beige et kasha brun. Deux sortes de godets formant poches l'agrémentent d'une manière originale; mais si vous craignez que ce détail ne date, ou ne convienne pas à votre silhouette, rien n'est plus facile que de supprimer cette garniture. Vous aurez alors une robe de ligne très pure extrêmement sobre et allongeante.

Le mouvement évasé dû ici à la coupe biaisée des coutures est plus accusé dans le manteau de droite, grâce à des pinces qui retiennent à la taille une ampleur plus fournie.

Les lainages mélangés, genre tissu anglais, comme celui qui compose ce modèle, sont pratiques pour ces sortes de robes. On les emploie beaucoup dans les tons classiques, beige ou grisailles, mais dans les teintes de pastels, mauve, bleu, rose, dans les verts et les bois de rose, ils séduisent par leur aspect neuf et la gaieté de leurs coloris.

Une étoffe unie, drap ou kasha, sert souvent à orner le tissu mélangé; on la dispose en bordures ou en liserés.

Encore plus fréquemment, la robe tailleur est élargie de plis et reste ainsi fidèle à la ligne droite. C'est une sorte de redingote dont les revers nets s'ouvrent sur un plastron ou un guimpe en crêpe de soie ou en lingerie. Le plastron st orné de plis et souvent d'un jabot qui retombe joliment le long des devants. Dans certains modèles nouveaux, nous voyons la robe échancrée sur une guimpe de tulle dont le col baleiné nous rappelle les guimpes de jadis.

Ici est représentée une robe de covercoat vert agrémentée d'une guimpe de crêpe georgette crème.

Certaines robes tailleur respectent moins fidèlement la forme d'un manteau dont les devant croisent plus ou moins. Une plus grande fantaisie leur donne parfois une allure plus jeune. Telle est du moins, la gentille robe de reps marine dessinée ici dont les devants se découpent sur un long gilet de crêpe de Chine blanc.

Des pattes boutonnées qui retiennent les devants fermés, partent des groupes de plis qui élargissent agréablement la jupe et font une gentille parure au modèle.

Chronique des Cinémas

LE MIRACLE DES LOUPS

1461. Après la mort de Charles VII, le dauphin Louis est nommé roi sous le nom de Louis XI et son cousin Charles le Téméraire entame aussitôt une lutte contre lui.

Jeanne Fouquet est la filleule de Louis XI et

Robert Cottereau, frère de lait de Charles le Téméraire, a demandé sa main. Les jeunes gens s'aiment, mais il faudrait pour que le mariage soit possible que Robert quitte l'ennemi du Roi... Il hésite, mais son devoir passe avant son amour; il part pour combattre le Roi.

Le Roi qui n'aime pas la guerre demande une entrevue à son cousin. Charles envoie par Robert un sauf-conduit au Roi; devant Robert, une grande pitié pour le pauvre peuple demande le Roi remet à Fouquet, le père de Jeanne, une lettre aux habitants de Liège prêts à se révolter contre Charles le Téméraire, lettre les priant d'être calmes.

Pendant l'entrevue, on annonce la révolte des Liégeois; furieux, Charles veut faire mourir le Roi, mais Robert promet d'apporter la preuve de l'innocence de Louis XI. Jeanne a accompagné son père; celui-ci sachant qu'il sera attaqué lui confie la lettre; Jeanne part seule; poursuivie bientôt, elle se réfugie sur une rivière glacée. Mais, une bande de loups sort des bois. Jeanne prise entre les fauves et ses ennemis tombe à genoux. Alors se produit le miracle: les loups tournent autour d'elle et se couchent à ses pieds; d'autres se précipitent sur les soldats, mais Jeanne, profitant du désarroi saute sur un cheval, elle arrive à temps pour sauver Louis XI.

Robert est toujours avec Charles de Bourgogne. Jeanne s'est retirée à Beauvais. Charles s'avance sur Beauvais. Jeanne harangue la foule, brandissant une hache, d'où son nom de Jeanne Hachette. Jeunes enfants, vieillards, tous se battent comme des lions. Mais bientôt devant le nombre ils doivent se rendre. Jeanne est montée en haut d'une tour, elle tue d'une flèche un homme d'armes. Robert, furieux, ignorant quel est l'archer invisible, tire son sabre, il monte et frappe; Jeanne tombe blessée au front. Robert alors reconnaît Jeanne, il l'emporte. Bientôt l'armée de Charles le Téméraire s'enfuit en déroute. Les féodaux étaient vaincus, la Bourgogne était réunie à la France et Robert unissait sa destinée à celle de Jeanne la Française.

En exclusivité cette semaine au **Ciné Dubus**. Il est prudent de louer.

∴

LE SIGNE DE ZORRO

Don Diego Véga, jeune homme riche et aristocrate, mène une double existence; calme et indolent durant la journée, il devenait la nuit le cavalier mystérieux, connu sous le nom de Zorro, qui rossait les troupes du barbare gouverneur.

Zorro fait la connaissance de la charmante Lolita. Au cours des luttes farouches que Zorro soutient contre le gouverneur, Lolita est enlevée par le capitaine Ramon. Après d'émouvantes péripéties, Zorro la délivre après avoir « corrigé » Ramon et, avec l'appui de l'élite du pays, il oblige le gouverneur à abdiquer

∴

MARY PICKFORD dans

LA PETITE ANNIE

La petite Annie Rooney est la fille d'un policeman bien connu dans un faubourg de New-York. La fillette est elle-même le chef d'une bande de mioches qui a déclaré la guerre à une autre bande.

Joë Kelly appartient lui aussi à un clan qui vient de créer un dancing, lequel, espère-t-il, rapportera de gros gains. Lors d'un bal, une querelle éclate. Le père d'Annie intervient et est tué dans la rixe. Les fautifs, pour détourner les soupçons, laissent entendre au fils de la victime que Joë Kelly est le coupable. Pour venger son père, Tim Rooney, jure de faire justice lui-même, malgré les supplications de sa petite sœur, qui ne peut croire à la culpabilité de Joë.

Les enfants du quartier n'éveillant pas la méfiance, réussissent à suivre la piste du meurtrier et les deux camps anciennement adversaires se retrouvent au poste de police où tout s'éclaircit. Au même instant, Tim Rooney arrive déclarant avoir vengé son père.

Annie lui apprend que le véritable coupable n'est pas Joë Kelly, mais Tony, un des membres de la bande des « Big Kellys ».

Heureusement, Joë n'est que blessé, mais une

transfusion est indispensable pour lui sauver la vie. Annie s'offre sans hésiter et, en contribuant à la guérison de Kelly, elle sauve son frère de la prison.

Ces films passent:

A ROUBAIX

Royal Leleu, rue de l'Alma.
Royal Leleu, rue Lacroix.
Modern' Ciné Noël, rue Jouffroy.
Ciné Desmettre, rue de l'Epeule.
Cinéma du Tilleul, rue Jules Guesde.
Cinéma Dubus, rue des Champs.

A TOURCOING

Palais d'Eté, rue Charles Wattinne
Ciné-Bal, rue Houchard.
Cinéma du Pont des Piat

∴

L'ENFER DE DANTE

Mortimer Judd, un arriviste, a amassé de nombreux millions. Une de ses victimes, à la veille de sombrer, lui adresse « L'Enfer de Dante » avec sa malédiction... Mortimer Judd ouvre le livre, et il le lit... Il suit Dante, cette nuit de Vendredi Saint, où il « s'égara dans la forêt obscure... » Il pénètre, lui aussi, dans l'enfer, le « lieu bas ». Il assiste aux supplices, aux tortures, aux martyres des damnés. Alors, il doit interrompre sa lecture... La tragédie se continue dans son foyer. Par sa faute, sa femme meurt. Son fils se rue sur lui; il le tue au cours de la lutte. Il s'enfuit!... Une catastrophe, dont il est responsable, déchaîne la fureur populaire. On le reconnaît dans la nuit, on le traque; il est emprisonné, jugé, condamné à mort... Et les démons hurlant viennent l'arracher pour l'emporter devant « Minos » qui juge les coupables. Mortimer Judd et tous ses millions ne peuvent

plus rien devant l'implacable jugement: « Qu'il soit jeté dans l'or en fusion en punition de son amour immodéré pour ce métal ».

A l'aube, suivant cette nuit mémorable, Mortimer Judd se réveille, bon et compatissant et le cœur accessible aux plus belles vertus du Monde des Vivants.

Ce film passe aux Etablissements du Fresnoy.

∴

OISEAUX DE PASSAGE

France DHELIA, Lucien DALSACE,

les danseurs russes du Caveau Caucasien

Le prince Boglowski, chef d'une société nihiliste, a épousé, pour des raisons politiques, Véra Levanoff. Si l'amour est resté étranger à leur union, une étroite affection les lie. Leur bande est découverte et, tandis que Véra parvient à s'enfuir, le prince est abattu d'un furieux coup de sabre.

Réfugiée à Genève, la jeune Russe entre en relations avec une famille française, et bientôt, on apprend ses fiançailles avec Julien Lafarge. Le jour de la fête, tandis que les salons sont remplis d'invités, on annonce à Véra que le prince n'est pas mort; il n'était que blessé, il s'est évadé de sa prison. Il revoit Véra et lui

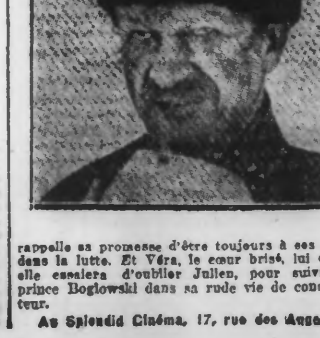

rappelle sa promesse d'être toujours à ses côtés dans la lutte. Et Véra, le cœur brisé, lui obéit; elle essaiera d'oublier Julien, pour suivre le prince Boglowski dans sa rude vie de conspirateur.

Au Splendid Cinéma, 17, rue des Anges. Tg. Nord.

Apprenez sur place ou par correspondance la
COMPTABILITÉ
en vous adressant aux Etablissements JAMET-BUFFEREAU
Succursale de ROUBAIX: 103, Bd d'Armentières
PROGRAMME GRATUIT

Petite Correspondance

L.T., 42. — Dans l'état actuel de la législation (jusqu'au 1er avril, tout au moins) il faut se baser en général, non sur le prix d'achat, mais sur le taux du loyer avant-guerre. Nous supposons que l'immeuble est uniquement à usage d'habitation. —— **A.X.V. 444.** — A notre avis, vous aviez le droit de n'offrir que 40 francs et vous n'avez rien à craindre au sujet du défaut de paiement de loyer, puisque c'est le propriétaire qui a refusé de recevoir. —— **Bernadette ennuyée.** — Les conseils que nous pourrions vous donner en cette matière ne vaudraient que jusqu'au 1er avril prochain. Attendez plutôt la nouvelle loi. —— **V.O.I., 203.** — Même réponse qu'à « A.X.V. 444 ». Mais nous supposons que vous avez déjà terminé (et qu'il a terminé) la première prorogation de locataire d'avant-guerre, sinon le loyer ne devrait même pas atteindre ce chiffre. —— **A.P. 10.** — Vous payez un loyer suffisant; vous pouvez donc attendre avec confiance le procès que le propriétaire vous intenterait. Notre conseil ne vaut que jusqu'au 1er avril prochain; à partir de cette époque, il faudra s'en rapporter à la législation nouvelle qui, vraisemblablement ne changera pas grand'-chose au montant du loyer des maisons d'habitation. —— **Houblon.** — Nous ne pouvons donner des adresses particulièresse la « Petite Correspondance » n'étant pas une chronique de publicité. Vous comprendrez certainement que les commerçants seraient lésés si nous donnions des renseignements en faveur de telle maison déterminée.

Croix, 28. — Vous payez un loyer suffisant (s'il ne s'agit pas d'une maison de commerce). —— **Sémiramis.** — Y a-t-il une différence avec les ouvriers ! —— **H.P.G.** — 1. Le taux de 65 était suffisant. Il n'en serait autrement que s'il y avait des sous-locataires ou que si la maison était à usage de commerce; 2° Veuillez vous adresser à la Direction de cet établissement, car, personnellement, nous ne pouvons faire les démarches ou vous indiquer des adresses en particulier. —— **Joseph 33** — Vous le pouvez; n'ayez aucune crainte. —— **Blanche, Croix.** — 1° Il ne le peut pas; 2° A Croix, 100 0/0, à supposer qu'il s'agisse d'une maison d'habitation et qu'il n'y ait pas de sous-location. —— **M.M.P.E.** — La Mairie pourra sans doute vous donner ce renseignement. —— **Marthe en Ville.** — Nous vous conseillons de vous adresser à une organisation d'anciens combattants et plus particulièrement de mutilés et réformés. —— **Lésé indigné.** — On peut toujours donner congé ce qui ne signifie pas qu'on puisse pour cela faire partir le locataire. Comme la première prorogation de locataire d'avant-guerre ne commence que quand le locataire la demande, il arrive souvent que le propriétaire donne congé, non pour faire partir le locataire, mais pour contraindre celui-ci à demander dans les vingt jours et donc à commencer sa prorogation. Vous auriez intérêt à voir le plus tôt possible un huissier.

AMATEURS DE BONNE BIÈRE
RÉCLAMEZ A VOTRE FOURNISSEUR
LE BOCK RUBIS
de la BRASSERIE DUTHOIT, Roubaix
vendu en bouteilles d'un litre

NOUVELLES MILITAIRES

BREVET DE PREPARATION MILITAIRE SUPERIEURE. — Nous publions ci-dessous la liste des jeunes gens ayant subi les épreuves du brevet de préparation militaire supérieure (artillerie) en 1925, auxquels il pourra être fait application des dispositions de la circulaire du 5 mars 1926, relatives à la nomination au grade de caporal ou brigadier, après quatre mois de service :

Davaine, Lille; Trilliette, Lille; Lepicard, Lille; Ribot, Instit. Industriel du Nord; Defontaine, Lille; Delemel, Instit. Industriel du Nord; Fleurance, Lille; Ethuin, Lille; Maniette, Ecole norm. prim. du Nord; Petit, Lille; Gillioen, Instit. Catholique d'Arts et Métiers; Varrs Nord; Vergne, Instit. Industriel du Nord; Mouillot, Lille; Dugue, Nord; Ferrey, Institut Catholique d'Arts et Métiers; Theret, Institut Catholique d'Arts et Métiers; Flandinette, Lillee; Cuvelier, Ecole norm. primaire du Nord; Declologne, Institut Catholique d'Arts et Métiers; Lanvus, Lille; Quintin, Institut industriel du Nord; Olivier, Institut Catholique d'Arts et Métiers; Leriche, Institut Catholique d'Arts et Métiers; Boisseau, Lille; Combemale, Nord; Debeugny Instit. industr. du Nord; Laurent, Lille; Rengalle, Lille; Dumazet, Lille; Guinamard, Institut industriel du Nord; Dewez, Lille; Legrand, Lille; Derche, Lille; Lambert, Lille; Fleury, Lille; Comy, Institut industriel du Nord; Quentin, Institut Catholique d'Arts et Métiers; Laversin, Institut industriel du Nord; Destours, Lille; Albouy, Lille; Detrez Institut Catholique d'Arts et Métiers; Bawens, Lille; Binet, Lille; Branchereau, Lille; Pinaudier, Lille; Montay, Ecole norm. prim. du Nord; Tanterre, Lille; Kerry, Lille; Le Gall, Instit. industriel du Nord; Bedhomme, Institut industr. du Nord; Lambert, Lille; Courdant, Institut industriel du Nord; Henrotte Lille; Eliot, Ecole norm. prim. du Nord; Rusteh, Institut industriel du Nord; Williot, Institut industriel du Nord.

La CRÈME de ma REINE
est la REINE des CRÈMES
Merveilleuse Crème de Beauté
EN VENTE PARTOUT J. Lesquendieu, Paris.

LA REDOUTE
fabrique les
PLUS JOLIES LAINES
qui soient
Magasin de vente au détail
à la FILATURE
88, Rue de la Redoute
ROUBAIX

CHRONIQUE DE L'ENSEIGNEMENT

ROUBAIX. — **Association des Anciennes Elèves de l'Ecole Pratique.** — Réunion des anciennes élèves le dimanche 21 mars, au siège de l'Association, à l'Ecole, place Notre-Dame à Roubaix : Cours de danse, bibliothèque, divers.

— **Groupe des Huit Amicales.** — Réunion du Comité ce soir, à 19 h. 30, salle des fêtes, rue de l'Hospice.

— **Amicale des Arts.** — Section théâtrale : Aujourd'hui vendredi, au siège, 108, rue des Arts : Répétition d'ensemble du groupe d'opérette : 1er acte de « La Mascotte ». Remise des tickets d'entrée pour le concert du 25 mars et tombola entre tous les choristes et rôles présents.

— **Amicale de la rue Saint-Antoine.** — La réunion générale de l'Association aura lieu sous la présidence de Mme Deboever, le lundi 22 mars prochain, à 19 h., dans une des salles de l'Ecole de la rue St-Antoine.

TIRAGES FINANCIERS

du 18 mars 1926

Le 18 mars 1926, à 10 h. du matin, il a été procédé publiquement, dans l'une des salles du Ministère des Finances au tirage au sort des deux séries de la Rente 5 0/0 amortissable, qui devront être remboursées à partir du 1er mai 1926. Le sort a désigné les séries 109 et 289. Les porteurs des titres sont en conséquence prévenus que le remboursement des inscriptions appartenant à ces séries aura lieu à partir de la date précitée du 1er mai prochain, aux caisses des trésoriers payeurs généraux, des receveurs particuliers des finances et percepteurs.

BOURSE DE COMMERCE de Paris du 18 (Clôture)

Blés. — Tendance soutenue. — Disponible, cote officielle, 149.75 à 150; base de liquidation, 149.50; courant, 149.50, plus-value, 0.25, payé; prochain, 149.50, plus report, 2 à 2.25, vendeur; mai-juin, 149.50, plus report, 3.75 à 4.00, vendeur; 4 de mai, 149.50, plus report, 0.75, payé.

Farines. — Tendance sans affaires. — Base de liquidation, 190; courant, 190, nominal; prochain, 190, nominal; mai-juin, 190, nominal; 4 de mai, 190, nominal.

Avoines noires. — Lourde. — Courant, 106.50 à 106.75, payés; prochain, 108.25, payé; mai-juin, 110, payé; 4 de mai, 107.75, payé.

Avoines diverses. — Sans affaires. — Courant, 102; prochain, 102; mai-juin, 102, 4 de mai, 103. Tous nominaux.

Seigles. — Tendance sans affaires. — Courant, 97.50, vendeur; prochain, 100, nominal; mai-juin, 101, nominal; 4 de mai, 101, nominal.

Huiles de lin. — Sans affaires. — Disponible incoté; courant, 445; prochain, 450; mai-juin, 450; 4 de mai, 450. Tous nominaux.

Colza. — Tendance sans affaires. — Disponible, incoté; courant, 640; prochain, 640; mai-juin, 600; 4 de mai, 600. Tous nominaux.

La Vie Sportive

FOOTBALL-ASSOCIATION

LES CHAMPIONNATS DU NORD

GROUPE A

SPORTING-CLUB DE DOUAI CONTRE STADE ROUBAISIEN

Quoique le Racing se déplace à Calais, les sportsmen roubaisiens ne seront pas privés, dimanche prochain, de leur régal dominical. Ainsi que nous l'avons déjà annoncé, les Stadistes recevront la bonne équipe du Sporting-Club de Douai.

Cette dernière, tout en n'occupant pas une position enviable au classement, compte, néanmoins, des victoires sur Dunkerque, Arras, l'Olympique Lillois et un match nul avec le Racing-Club de Calais. C'est donc une formation solide que le Stade Roubaisien affrontera dimanche.

On nous annonce que les dirigeants douaisiens déplaceront à Roubaix leur meilleur « onze » et qu'ils ont, si ce n'est la conviction, du moins l'ardent désir de s'en retourner avec une victoire.

Les « vert et blanc » entendent ne pas se laisser faire et espèrent, eux aussi, acquérir les trois points. Voilà qui promet une belle lutte.

Prix habituel des places. Coup d'envoi à 15 h.

LE RACING-CLUB DE ROUBAIX A CALAIS

Les Doyens effectuent dimanche prochain, leur troisième déplacement chez les Maritimes. Calais possède à l'heure actuelle, une équipe classée parmi les meilleures de notre région. Une victoire des Roubaisiens consoliderait beaucoup leurs chances de conserver le titre de champion.

Espérons que la passe de trois sera faite, et que dimanche soir Roubaix pourra fêter la victoire des Racingmen.

La Commission du R.C.R. avise les supporters que le départ de l'équipe aura lieu par le train de 11 h. 31 à Lille. Les personnes désireuses de se rendre à Calais devront personnellement s'occuper de leur billet. Ce train arrive à Calais à 13 h. 05.

GROUPE B TERRIEN

SPORTING-CLUB TOURQUENNOIS CONTRE FOOTBALL-CLUB DE ROUBAIX

Le Stade Amédée-Prouvost sera, dimanche, à 15 h., le théâtre d'un joli match. Le Football-Club de Roubaix y recevra les dangereux sportingmen tourquennois.

Ces deux équipes se sont toujours livré des luttes acharnées depuis leur incorporation en Groupe B. Dimanche, pour ne pas faillir à la tradition, elles sont fermement décidées, l'une comme l'autre, d'obtenir la victoire.

Si sur le papier, le Football-Club apparaît « favori » rien ne prouve qu'il réussi à prendre le meilleur sur ses coriaces adversaires. Les joueurs roubaisiens se rendent très bien compte des difficultés de leur tâche, aussi se présenteront-ils sur le terrain, confiants, certes, sur l'issue de la rencontre, mais loin de mésestimer leurs vis-à-vis.

Ce match promet donc de présenter le maximum d'intérêt. Il sera, sans doute, suivi par de nombreux fervents. Les magnifiques installations du Football-Club permettent d'abriter un nombre imposant de spectateurs. En cas de pluie, ces derniers peuvent donc être assurés d'être à sec.

Coup d'envoi à 15 h. moyens de communication, tram GK (arrêt terminus).

PROMOTION TERRIENNE

Club Athlétique Delezenne de Roubaix contre Club Athlétique des Sports Généraux de Lille

Depuis quelques semaines, ces deux équipes ont réussi un excellent rétablissement. Dimanche dernier, les banquiers battaient Mouvaux, ce qui est une référence et dernièrement, ils faisaient match nul avec Armentières.

Delezenne a enregistré ces temps derniers, quelques rentrées et cela lui a redonné l'ailant qui lui faisait défaut. Bien que privé dimanche prochain de son excellent arrière-gauche Duplat, indisponible, il compte bien forcer la victoire. Les Delezennistes aligneront vraisemblablement, l'équipe suivante: But, Suria; arrières, Dujardin, Devys; demis, Vandenabeele, Vollekindt (cap.), Soet; avants, Lefebvre, Rasseneur, Vanglabeck, Devinck, Dely.

Cette partie se déroulera boulevard de Reims, à Roubaix. Moyens de communication: Tram I, Grand'Place, arrêt place du Travail; car Mongy Roubaix-Hem, arrêt place du Travail. Le terrain se trouve à 200 m., face aux grounds d'entraînement du R.C.R. Entrée générale, 1 fr.

Etoile Sportive Mouvalroise contre Avenir Sportif Lommois

Lomme possède une excellente équipe venant de battre la J.A.A. dimanche dernier. Ce club fera le déplacement au grand complet pour s'assurer le gain de la partie et continuer de faire excellente figure au classement.

Mouvaux, fortment éprouvé au cours des derniers matches, désignera le « onze » suivant: Carbon, Vanhoed, Dekeyser, Vano II, Roussel, Delcourt, Denis, Thais, Gelo, Vanneste, Buschaert.

Ce match aura lieu rue d'Isly, à Mouvaux, à 15 h. Prix d'entrée unique, 1 fr.

Classement

Clubs	J.	G.	N.	P.	Pts	Buts P.	Buts C.
S. O. Halluin ...	18	16	1	1	51	62	13
U. S. Pérenchies	19	14	2	3	49	76	34
A.S.S.B. Oignies..	20	14	1	5	40	62	29
J. A. Armentières	18	10	2	6	40	38	23
A. S. Lomme ...	19	10	1	8	40	42	30
A. S. Tourcoing	20	8	3	9	39	34	40
E. S. Mouvaux ...	16	9	2	5	36	37	23
F. A. Blanc-Seau	18	8	2	8	36	43	30
C. A. S. G. Lille	19	6	2	11	33	31	47
C. A. D. Roubaix	20	4	1	15	20	27	82
U. S. Roubaix ...	18	2	1	15	23	26	66
U. S. Estaires...	19	2	—	17	23	28	81

COUPE NATIONALE DE LA F.G.S.P.F.

F.C. de Tourcoing contre Saint-Thomas d'Aquin du Havre

Après avoir pris le meilleur sur le Perreux le 7 mars dernier, sur le terrain de l'Olympique Lillois, le Football-Club Tourquennois recevra dimanche prochain, sur son terrain de la rue du Cymbale, à Tourcoing, l'équipe de Saint-Thomas-d'Aquin du Havre, match comptant pour les 8e de finale. Cette équipe joue en promotion dans sa ligne et est en passe de monter en division d'honneur et de figurer aux côtés du Havre-Athlétic-Club et du Football-Club de Rouen.

Ce match donnera certainement lieu à une rencontre intéressante. Entrées: chaisses, 3 fr.; premières, 2 fr.; secondes, 1 fr. Moyens de communication: Tramway M. arrêt du Cymbale.

UNION DE FLANDRE. — Challenge St-Michel. — L'Union de Flandre rappelle aux équipes premières de Promotion et secondes de Division d'Honneur, que le dernier délai d'inscription pour le Challenge Saint-Michel a été fixé au 22 mars. Ceux qui n'auraient pas encore envoyé leur adhésion et qui désireraient y participer sont priés de l'adresser au plus tôt à M. Marcel Moreau, 104, rue de Wazemmes, à Lille.

FOOTBALL-CLUB TOURQUENNOIS. — Ce soir, à 8 h., au Cercle, réunion générale. Réception du nouveau président d'honneur; Match de Coupe Nationale contre le Havre.

BOXE

ACADEMIE DES SPORTS DE ROUBAIX. — Demain soir, de 5 à 6 h., massage obligatoire pour tous ceux qui boxent au grand gala du lendemain. — Dimanche matin, à 7 h. 30, réunion, salle des fêtes, de tous les membres libres, pour les préparatifs du gala de l'après-midi.

BASKET-BALL

AMICALE DU CENTRE, WATTRELOS. — Ce soir à 20 h., à l'Ecole réunion de la section.

ESCRIME

ACADEMIE DES SPORTS DE ROUBAIX. — Dans sa dernière réunion, le Comité a désigné les frères Gilman et Vanbutsel, pour représenter le Club aux Championnats du Nord par équipes, et Jacques Nicot, Vanbutsel et les frères Gilman aux Championnats individuels qui auront lieu dimanche prochain. — Ce soir, de 7 à 9 h., dernier entraînement, sous la direction du professeur Delmotte.

COLOMBOPHILIE

ROUBAIX. — La Colombophilie au secours des Mutilés. — Les Cercles et Fédérations Colombophiles de Roubaix, Croix et Wattrelos, organisent un concours de pigeons voyageurs le jeudi 13 mai, au bénéfice de la caisse de secours des Mutilés. Les trois premiers concours ont rapporté 35.000 fr.; si un aussi beau résultat a été possible, c'est grâce à la générosité de nos concitoyens. Le Comité chargé de l'organisation fait un pressant appel auprès des personnes susceptibles de s'intéresser au sort des mutilés les plus malheureux entre tous à ceux qui ont perdu la santé dans la boue des tranchées. Les bienfaiteurs qui, par oubli, n'auraient pas reçu de demande de souscription, sont invités à envoyer leur versement au siège, 6 bis, rue Neuve.

BLANC-SEAU. — Les Invincibles. — Demain samedi, à 8 h. 30, chez M. Carette, 26, rue de Mouvaux, réunion trimestrielle.

TIR A L'ARC

ROUBAIX. — Dimanche 21 mars, chez [illegible], rue du Moulin, tir de de 1.000 francs à [illegible] 5 francs de mise.