LA VIE SPORTIVE

FOOTBALL-ASSOCIATION

Résultats de la journée d'hier

MATCHES INTERNATIONAUX

Toulouse, 18 avril. — Dans un match international de football-association, la France a battu le Portugal par 4 buts à 2.

A la mi-temps : France, 2; Portugal, 1.

CHAMPIONNAT DU NORD

Division d'honneur (Groupe A)

A Tourcoing: U.S. Tourcoing-R.C.R. (nul)... 1-1
A Malo: U.S. Malo-R.C. Arras... 1-0
A Roubaix: R. C. Roubaix (1B)-U.S.T (1B)... 4-0

PROMOTION TERRIENNE

A Lomme: A.S. Lomme-E.S. Mouvaux... 1-0

Juniors

R. C. Roubaix-U.S. Tourcoing... 1-1
O. Lillois-S. Roubaisien... 3-2

COUP NATIONALE DES PATRONAGES

A Strasbourg: C.S.P. de Strabourg bat le F.C. Tourquennois par 3 buts à 2.

Un quart d'heure avant la fin, les Tourquennois menaient encore par 2 buts à 0.

RÉSULTATS DIVERS

S. Roubaix (1B)-U. Saint-Pol (1A)... 2-2
A. Arts Roubaix (1A)-A. Arts Roubaix (R.)... 6-3

LES CHAMPIONNATS DU NORD

DIVISION D'HONNEUR

GROUPE A

UNION SPORTIVE TOURQUENNOISE ET RACING-CLUB DE ROUBAIX FONT MATCH NUL PAR 1 BUT A 1

Le Stade Albert-Vromentin, rue de Gand, à Tourcoing, connut hier la grande foule attirée par l'intérêt incontestable de la partie capitale que devaient se jouer les deux vieux rivaux: le R.C.R. et l'U.S.T.

Dès 14 heures, nombreux étaient les spectateurs venus pour contempler la réelle application des jeunes Minimes de l'Union locale à qui l'U.S. de Hem se chargeait de donner la réplique.

Cette rencontre fut des plus intéressante et dénota, de la part de ces tout-jeunes, des qualités surprenantes d'exécution et d'adresse.

A voir évoluer ces bambins de 10 à 13 ans, possédant déjà un métier, c'est un réconfort moral pour l'avenir de notre football national Les Usticns qui possédaient un team identique à celui des adversaires, emportèrent la décision par deux buts à zéro.

La fin de cette partie fut sifflée alors que la Fanfare et le Club des supporter « Les NL » faisaient leur entrée au son des cuivres, sur le terrain de l'U.S.T. Ensuite, par une pluie battante, eut lieu la cérémonie de la réception, par le Comité ustien, de ce nouveau Club de supporters qui tint à accuser son dévouement par le geste symbolique de la remise d'une gerbe magnifique au mausolée des Morts de l'U.S.T.; quelques allocutions bien senties adressées par les porte-parole de ces dévoués, furent relevées par M. Beltette, le président de l'U.S.T.

Près de cinq mille spectateurs garnissaient les touches et bondaient la tribune quand les équipes pénétrèrent sur le terrain.

Disons d'abord un mot d'ensemble sur ce match qui fut très disputé. Le résultat nul est très heureux pour le Racing, il l'a arraché grâce à la partie parfaite de son goal Encontre et des arrières Lerouge et Cocheteux et aussi au manque de précision des avants adverses principalement de la triplette centrale. Ce n'est pas dire que les Tourquennois firent « cavalier seul » loin de là: Roubaix fit de très beaux efforts pour obtenir la victoire, mais les « noir et blanc » s'imposèrent, surtout après le départ de Vanco, mis hors-jeu, pour la faute relatée dans le compte rendu.

La première mi-temps, au score vierge, fut plutôt à l'avantage des locaux, avec alternatives dangereuses des Roubaisiens; les averses rendaient le terrain mauvais, la balle glissante et le jeu s'en ressentit.

Après la pose, les Tourquennois plus à l'aise jouèrent avec leur cran légendaire, et si Roubaix était parvenu le premier quart d'heure à dominer par la suite, les hommes de Balyu menèrent franchement les opérations et méritaient la victoire.

Les équipes s'alignèrent dans la formation suivante:

R.C. Roubaix. — But: Encontre; arrières: Cocheteux, Lerouge; demis: T. Baron, Vanco, Cottenier; avants: Isbecque, Cossement, Leveugle, Duponchelle, Dubly.

U.S. Tourcoing. — But: Roose; arrières: Depaepe, Parsys; demis: Dessauvages, P. Beulque, Wilfaert; avants: Dhalluin, Courcelles, Fauquenoy, Desrousseaux, Farvacques.

Arbitre: M. Laucrès, d'Arras, aidé de MM. Ghys et Cabestain, juges de touche.

LA PARTIE COMMENCE A 15 H. 15'

Fauquenoy donne le coup d'envoi et la gauche ustienne se fait de suite pressante. Desrousseaux passe à Farvacques qui place sur la barre. Raymond Dubly le premier se fait arrêter pour hors-jeu. P. Beulque ouvre à Dhalluin qui centre trop en arrière, Cottenier écartant le danger; nouvel essai du petit ailier ustien qui met à côté. Foul contre Wilfaert. Il n'y eu a que pour la droite de Tourcoing. Encontre réceptionnant un beau shoot en coin. Desrousseaux à son tour met à côté.

L'averse qui faisait rage permet enfin au soleil de ranimer le décor. Parsys s'emploie sur centre de Dubly. Isbecque botte au dessus. Leveugle est arrêté par Parsys alors qu'il était dangereusement parti. Hors jeu de Dubly. Passe de Cossement à Isbecque qui place derrière. P. Beulque fait un beau shoot juste au-dessus de la barre. Farvacque adresse au but. Encontre arrête. Cocheteux et Lerouge dégagent à propos car la droite ustienne harcèle la défense roubaisienne. Essai d'Isbecque. Encontre sauve sur une magnifique percée de Dhalluin. Beau shoot de Dubly que Roose bloque imparfaitement mais réussit à dégager ensuite.

Coup franc à 25 m. des buts tourquennois. Parsys dégage. Dhalluin à nouveau s'échappe mais Fauquenoy ne peut placer son shoot, Baron intervenant. Ouverture de Dubly à Isbecque qui place un bolide à côté. Magnifique plongeon de Roose qui cueille une balle à 7 mètres de ses bois, au moment où Dubly allait shooter. Corner pour Roubaix, concédé par Beulque de la tête sur dangereux shoot de Baron, il est mis derrière. Essai de Duponchelle arrêté par Roose et c'est la mi-temps.

U.S.T.: 0 — R.C.R.: 0

Presque un quart d'heure de repos et c'est la reprise. Courcelle essaie à côté, puis Dubly s'échappe, centre et Leveugle d'un rien met dehors. Beulque botte de 25 mètres de belle façon sans être plus heureux. Dubly perd sa balle alors qu'il devançait la défense ustienne dans sa course vers Roose. Cossement essaie aussi mais Roose arrête. Faute contre Cottenier, Desrousseaux donne l'envoi que Lerouge intercepte, ce dégagement par l'entremise de Vanco est transmis à Dubly qui centre. Cossement pousse la balle à Isbecque qui expédie à Leveugle, celui-ci place en coin un beau but; il y a 11 minutes que la partie est reprise.

U.S.T.: 0 — R.C.R.: 1

Vanco se fait pénaliser pour main, mais il dégage l'envoi de Courcelels. Nouveau coup franc contre le même, Desrousseaux passe à Farvacques qui centre, Dhalluin touche la balle et Fauquenoy marque bousculant Encontre. C'est égalité 4 minutes après le premier but:

U.S.T.: 1 — R.C.R.: 1

De suite après, Courcelle semble imparablement devoir assurer l'avantage à son Club mais Encontre ne l'entend pas pareillement. Parsys arrête Leveugle échappé en vitesse.

Farvacques et Cocheteux sont invités par le référée à se serrer la main, solution heureuse d'une algarade de jeu. Entre temps Cossement, qui avait dû quitter le terrain par suite d'un choc lors du but marqué par Roubaix, reprend sa place en traînant la jambe.

Leveugle se dépense sans compter, il est parti à l'attaque, mais il y a Parsys qui est là. C'est ici que se place un incident de jeu déplorable de la part d'un vieux joueur comme Vanco, suite à une rencontre avec Desrousseaux il alloue à ce dernier un coup de pied sur la jambe, l'arbitre à quelques mètres témoin de ce geste inexcusable, met le centre demi roubaisien hors du terrain.

Le tumulte causé par cette faute se calme enfin et la partie continue, les Tourquennois dominant franchement leurs adversaires réduits à dix dont Cossement handicapé.

Les attaques ustiennes se succèdent nombreuses par Farvacques, Dhalluin, Courcelles, la défense bleu et noir résiste.

Dubly fait des efforts vains et Cossement malgré tout se distingue et la fin est sifflée alors que Dubly sur échappée a mis out.

Remarqué au Racing: Encontre, Lerouge, Baron, Cottenier, Leveugle.

A Tourcoing: Parsys, Beulque, Dhalluin et Farvacques.

UNION SPORTIVE DUNKERQUE-MALO BAT LE RACING-CLUB D'ARRAS PAR 1 BUT A ZÉRO

Jouée sur le terrain de la Victoire devant une belle galerie, cette partie arbitrée par M. Quittemel fut très intéressante et toujours indécise.

La première mi-temps voit les Malouins dominer franchement les Arrageois. Le but fut d'ailleurs marqué après une demi-heure de jeu par Duval, sur coup franc accordé à 18 mètres des buts de Tassin pour fauchage du centre avant local, par Bertrand.

La seconde partie du match nettement à l'avantage d'Arras qui sans cesse, accule les locaux dans la défensive, se poursuit sans que les poulains de Bertrand ne puissent parvenir à concrétiser leur suprématie.

Un match nul eut bien mieux reflété la valeur des deux équipes.

MÉDAILLES, Insignes, Breloques sportives, « AU CŒUR D'OR », Roubaix. 19481

PROMOTION TERRIENNE

AVENIR SPORTIF LOMMOIS BAT ETOILE SPORTIVE MOUVALLOISE, par 1 but à 0

Mouvaux avait dû faire le déplacement de Lomme avec son équipe Réserve, son honneur ne sa première étant blessés. Par suite d'un malentendu, neuf joueurs seulement se trouvèrent sur le terrain de l'A.S.L., et malgré ce lourd handicap, l'Etoile ne s'avoua jamais battue et il fallut un effort personnel de l'ailier gauche Lommois pour amener le seul but de la partie. Les courageux Mouvallois firent une partie splendide et méritaient au moins le match nul. L'arbitrage de M. Cornil fut excellent.

CHAMPIONNAT DE PARIS DE FOOTBALL

Stade Français-Red Star ... 3-2
Club Français-Union Sportive Suisse... 7-0
C. A. Sports généraux-Olympique... 4-1
C.A. Paris-A.A. Vitry... 0-0

CYCLISME

AU VÉLODROME BUFFALO

Le Critérium du Printemps fut l'occasion d'une belle victoire pour le champion de Belgique Linart. Le match national, qui a été disputé sur 50 kilomètres, derrière tandems humains, revint au coureur français Lacquehay.

Résultats techniques:

La course de tandems, disputée sur 1.000 m., fut gagnée par l'équipe Otto-Jacquard.

La course d'amateurs fut gagnée par le Suisse Abeggien, et la course de primes, disputée sur 5.000 mètres, fut gagnée par Trouve.

Le match national (50 kil. derrière tandem), donna les résultats suivants:

1. Lacquehay, en 1 h. 32' 26"; 2. Souchard, à 100 m.; 3. Wambst, à 120 m. : 4. H. Pélissier, à 700 m.

Le Critérium du Printemps (100 kil. derrière motocyclette), donna les résultats suivants:

1. Linart (Belge), en 1 h. 19' 377 (record); l'ancien record était de 1 h. 24'; 2. Maronnier, à 1.000 m.; 3. Bréau, à 2.500 m.; 4. Paillard, à 5.000 m.; 5. Bruniez, à 6.000 m.; 6. Grassin, à 19 tours.

Dans la demi-heure, 37 kil. 750 furent couverts et dans l'heure, 75 kil. 600.

Au cours de cette épreuve, Linart accomplit une belle performance, battant également le record des 80 kil., ainsi que celui des 90 kil.

CYCLES
BAERT
308, Rue Carnot - WATTRELOS

VANDECASTEELE D'ARMENTIÈRES GAGNE PARIS-CAEN

L'épreuve cycliste disputée sur le parcours de Paris à Caen, a vu une victoire du Belge Van decasteele, couvrant les 262 kil. du parcours en 5 h. 8 minutes et battant dans l'ordre: Van Slembrouck, à une longueur; Blanc-Garin, en 5 h. 45; Grenie en 5 h. 45' 30", puis Matton, Collen, Catelan, Gobillot, Faure, Demeile, Tiberghien a abandonné.

GRAND CRITERIUM CYCLISTE LES AIGLONS: PARIS-REIMS

1. Gras, courant les 176 kil. en 5 h. 30' 2. Bidot; 3. Vanel; 4. Foueaux 5. Van Viertw; 6. ex-æquo: Saux et Bertin; 8. Toussaint. Tous arrivés en groupe.

Les voyages agréables

Le mode de locomotion le plus sûr, le moins coûteux et le plus agréable est, sans conteste, la bicyclette. Mais faut-il encore se munir d'une machine moderne de fabrication irréprochable.

La marque par excellence, choisie par tous les connaisseurs, est celle des cycles "HIRONDELLE" fabriqués par la Manufacture Française d'Armes et Cycles de Saint-Etienne

Ces bicyclettes réputées — Grand Prix du Touring-Club de France — résument tous les perfectionnements désirables. A qualité égale, leur prix défie toute concurrence.

Pour vous convaincre, demandez le

TARIF "CYCLES ET SPORTS"

qui vient de paraître

Cet ouvrage de 128 pages et de 2.000 gravures est remis gratuitement à la

Manufacture Française d'Armes et Cycles
DE SAINT-ETIENNE
122, rue Nationale à LILLE

FOOTBALL-RUGBY

L'ARMÉE BRITANNIQUE BAT L'ARMÉE FRANÇAISE PAR 19 BUTS A 13

Colombes, 18 avril. — Cet après-midi, sur le terrain du Stade Olympique de Colombes, a eu lieu le match entre les armées française et britannique.

L'intérêt de la réunion est grandement rehaussé du fait que M. Gaston Doumergue a accepté de la présider.

Par 19 points à 13, l'équipe de l'armée britannique a battu celle de l'armée française. Ce résultat brutal fait honneur aux joueurs français. Les attaques succédaient aux attaques de part et d'autres.

Finalement privée d'un de ses joueurs et en ayant deux de sérieusement touchés, l'équipe française dut baisser de pied, pour se faire marquer deux essais dont l'un fut le fruit d'une action personnelle du remarquable petit demi de mêlée, Young, le meilleur homme sur le terrain.

L'équipe britannique doit surtout sa victoire à ses avants, qui foncèrent dans les mêlées.

Du côté français, du Manoir émergea du lot. Sans lui, le score eût été plus élevé. L'équipe de France fit d'excellent travail et sa défaite par un si faible écart est tout à son honneur, étant donné la valeur du quinze qui lui était opposé, dans les rangs duquel se trouvaient six internationaux.

BOXE

LE TOURNOI DE BOXE DES NOVICES

SUCCÈS COMPLET POUR LA PREMIERE JOURNÉE

Ce fut une initiative heureuse que celle prise par l'Académie des Sports de Roubaix, en organisant le Tournoi de Novices qui se disputait hier, rue de l'Hospice et qui obtint un beau succès.

Dans les différentes catégories, 99 boxeurs étaient aux prises, ce qui amenait, rien que pour les éliminatoires, une cinquantaine de combats qui furent courageusement disputés par les « Carpentier » en herbe, qui représentaient quinze de nos clubs régionaux.

On conçoit facilement la tâche ardue qui incombait aux officiels, chargés d'appliquer les règlements de la F.F.B. mais avec le dévouement que nous leur connaissons, MM. Henri Decraene, délégué; Menrin, sous-délégué, et Arthur Prévost, chronométreur, se dépensèrent sans compter.

Notre meilleur arbitre régional, M. Albert Vaissier, dirigeait les combats. C'est dire que la compétence et l'autorité furent les caractéristiques de son parfait arbitrage.

Voici par catégories, le nombre de boxeurs qui se présentèrent: Tout-petits (35 kg.), huit concurrents; tout-petits (45 kg.), 11 concurrents; poids mouches, 13 concurrents; poids coq, 12 concurrents; poids plume, 23 concurrents; poids légers, 14 concurrents; poids mi-moyens, 13 concurrents; poids moyens, 3 concurrents; poids mi-lourds, 2 concurrents.

Les juges sionnant la décision étaient: MM. Jean Gustin, Tiberghien et Baëte, dont les décisions furent bien accueillies.

Préalablement, les boxeurs avaient été pesés et visités le matin par M. le docteur Pierre Faidherbe, qui assurait également l'après-midi, le service médical. Un seul concurrent avait dû être écarté, pour insuffisance thoracique.

Voici par salles, le nombre de boxeurs restant qualifiés pour les demi-finales et finales, qui auront lieu dans la même salle le jeudi de l'Ascension: Salle Dubus, 15 boxeurs; Salle Péot, 8 boxeurs; Salle Vermot, 4 boxeurs; Salle Marceau, 3 boxeurs; Salle Cuvillon, 3 boxeurs; Salle Tanghe, 3 boxeurs; Salle Mars, 3 boxeurs; Salle Rate, 2 boxeurs; Salle Vanhove, 2 boxeurs; Salle Vandekerkhove, 2 boxeurs; Salle Lannoy, 2 boxeurs.

Voici les résultats des éliminatoires du Tournoi, seules épreuves qui purent se disputer, étant donné le nombre élevé des concurrents:

CATÉGORIE TOUT PETITS (Jusqu'à 35 kilos)

1. Arthur Loeckneck (Billet), bat Pierre Dejongue (Dubus), aux points. — 2. Victor Naessens (Dubus), bat Albert Dewitte (Dubus), aux points. — 3. Julien Minnens (Dubus), bat Remi Jumiaux (Rate), aux points. — 4. Aristide Baron (Marcau), bat Marcel Preys (Rate), aux points.

CATÉGORIE TOUT PETITS (Jusqu'à 45 kilos)

1. Gaston Spliugard (Cuvillon), bat Paul Demuynck (Lannoy), aux points. — 2. Joseph Ziacq (Marcau), bat Fernand Devos (Decaeroq), aux points. — 3. Jean Madet (Rate), bat Julio Dufo (Mars), aux points. — 4. Clément Kalfèche (Dubus), bat Louis Debusscher (Mars), aux points. — 5. Jean Duquesnoy (Péot), bat Florimond Foch (Dubus), aux ponts. — 6. Paul Hugot (Cuvillon), exempt par le tirage au sort est qualifié.

CATÉGORIE POIDS MOUCHES (De 45 à 50 k. 800)

1. Gilbet Despret (Cuvillon), bat G. Dewitte aux points. — 2. Albert Hurel (Péot), bat Georges Can (Rate), aux points. — 3. Marcel Fena (Dubus), bat Camille Roland (Billiet), aux ponts. — 4. Robert Hanson (Dubus), bat François André (Decleroq), aux points. — 5. Roger Arthur (Péot), bat Jérôme Ricard (Mars), aux points. — 6. Marcel Lefebvre (Vanhove), bat René Marchand (Vermot), aux points. — Léon Roseuf (Dubus), exempt par le tirage au sort est qualifié.

CATÉGORIE POIDS COQS
(De 50 kil. 800 à 53 kil. 500)

1. Gustave Pottier (Dubus), bat Emile Herick (Lannoy), par knock-out au premier round. — 2. Arthur Salain (Tanghe), bat Emile Baron (Declercq), aux points. — 3. John Vandenberghe (Vermot), bat Gaston Pottier (Dubus), par knock-out au deuxième round. — 4. Albert Capart (Dubus), bat Ch. Vermot (Vermot), aux points. — Willy Simoens (Mars), bat Georges Vanhée (Dubus), par knock-out au troisième round. — 6. François Demaiere (Mars), bat Paul Debuissy (indép.), aux points.

CATÉGORIE POIDS PLUMES
(53 kil. 500 à 57 kil. 100)

1. Ferdinand Stabbaert (Lannoy), bat René Lemos (Dubus), aux points. — 2. Emile Decoustere (Dubus), bat Albert Monnier (Mars), par knock-out en quarante secondes. — 3. Alphonse Duhamel (Dubus), bat Georges Orio (Vandekerkhove), aux points. — 4. Victor Galland (Vermot), bat Charles Dupont (Cuvillon), par knock-out à la première minute du deuxième round. — 5. Emile Valet (Péot), bat Jules Dewulf (Vandekerghove), par knock-out en 38 secondes. — 6. René Fontaine (Marcau), bat Robert Vasseur (Dubus), aux points. — 7. Joseph Dohée (Rate), bat Henri Renier (Marcau), aux points. — 8. Armand Spriet (Péot), bat Ernest Vlaminck (Vandekerkhove), par knock-out au premier round, 1 minute. — 9. Camille Decruynaere (Péot), bat Remi Braem (Dubus), par knock-out, en une minute, 1 minute. — 10. Kesteloot (Tanghe), bat Florent Verstraete (Vanhove), par knock-out au deuxième round. — 11. Robert Petrô (Vanhove), bat Lucien Desmaretz (Declercq), par knock-out au udexième round. — Cugnot (Vandekerkhove), est qualifié d'office.

CATÉGORIE POIDS LÉGERS
(57 kil. 100 à 61 kil. 200)

1. Paul Louage (Mars), bat Georges Santefort (Vanhove), par knock-out au deuxième round. — 2. Ferdinand Gheldorf (Tanghe), bat Honoré Michel (Dubus), par knock-out au deuxième round. — 3. Emile Viaene (Péot), bat Albert Florquin (Dubus), par knock-out au premier round. — 4. Maurice Merlin (Dubus), bat Jules Taghon (Vanhove), aux points. — 5. Léon Denode (Vermot), bat Fernand Branly (Dubus), par knock-out au deuxième round. — 6. Jules Defreune (Vandekerkhove), bat Henri Egot (Declercq), par knock-out au troisième round. — 7. André Mercier (Vermot), bat Florimond Debaudringhien (Dubus), par knock-out au troisième round.

CATÉGORIE POIDS MOYENS
(61 kil. 200 à 66 kil. 600)

1. Jean Bermans (Péot), bat Roger Vandewaillez (Leclercq), par knock-out en 25 secondes. — 2. Marcel Viaene (Dubus), bat Androchès Dussart (Cuvelon), aux points. — 3. Charles Declercq (Dubus), bat Michel Rambour (Tanghe), par knock-out au premier round. — 4. Jules Mallon (Lannoy), bat Richard Spellers (Vandekerkhove), par knock-out au deuxième round. — 5. Alphonse Desutter (Billiet), bat Albert Aeblond (Dubus), aux points. — 6. Paul Rodland (Dubus), bat Jean Plouy (Billiet), par knock-out au troisième round.

Tous les vainqueurs sont qualifiés pour les quarts de finale.

TOUT pour le
TENNIS
60 Modèles de RAQUETTES
J. VROMAN
Fabricant d'Art. de Sports
30, rue du Gl-Chemin, Rx
Recordages en 24 h.
Catalogue sur demande.,20250

HIPPISME

LES COURSES DE LILLE

LA TROISIEME REUNION

La pluie n'a jamais effrayé un vrai « turfiste » et les « pelousards » supportèrent stoïquement les averses qui « alnèrent le début de la réunion. Le public des tribunes « se tassa » à l'abri, sur les gradins. Le temps redevint d'ailleurs rapidement beau et s'y maintint jusqu'à la fin. Le public, aussi nombreux, l'assistance aussi brillante que de coutume, assista avec autant « de ferveur » aux épreuves. On remarquait dans l'assistance, M. le général Moisson, MM. Descamps, Wallaert, Guérin, Grimpret, Baret, etc...

La Musique du 43e prêtait son concours.

Nous donnons ci-dessous les résultats des différentes épreuves :

1re Course : Prix de France (trot monté, distance 2.500 m., prix 4.000 fr., 6 inscrits, 6 partants) : 1er, Sammy, à M. L. Delporte; 2e, Sorbet, à M. Hette; 3e, Crin Crin, à M. L. Tacquet.

Pari mutuel : Pesage, gagnant 54.50, pl. 21.50, pl. 15.50; Tribunes, gagnant 38.50, pl. 14.50, pl. 8.00; Pelouse, gagnant 27.50, pl. 12.00, pl. 8.00.

Mises, 44.690 francs.

2me Course : Prix des Chênes (International, trot monté ou attelé en partie liée, distance 1.700 mètres, prix 10.000 fr., 19 inscrits, 15 partants) : 1er, Harry Harvester, à M. Van Antwerpen; 2e, The Direction, à M. Hoste; 3e, Sunrise, à M. Gyselinck.

Pari mutuel : Pesage, gagnant 22.00, pl. 14.50, pl. 16.50, pl. 46.00; Tribunes, gagnant 17.00, pl. 8.00, pl. 8.50, pl. 18.50; Pelouse, gagnant 11.00, pl. 8.50, pl. 8.50, pl. 18.50.

Mises, 84.740 francs.

3me Course : Prix du Chemin de Fer du Nord (mixte, plat, distance 2.000 mètres, prix 5.000 fr., 11 inscrits, 7 partants) : 1er, Le Ballotta, à M. J. Stern; 2e, Vaillante, au Commandant de Pérot; 3e, Brinée, à M. Marb. Pantall.

Pari mutuel : Pesage, gagnant 20.50, pl. 14.00, pl. 22.00; Tribunes, gagnant 10.00, pl. 7.50, pl. 12.50; Pelouse, gagnant 9.50, pl. 6.50, pl. 9.00.

Mises, 63.000 francs.

4me Course : Prix des Chênes (2e heat, au trot monté ou attelé, distance 1.700 mètres, prix 10.000 francs, 19 inscrits, 14 partants) : 1er, Marie Beutie, à M. Ch. Marteus; 2e, Harry Harvester; 3e, The Direction.

Pari mutuel : Pesage, gagnant 66.00, pl. 13.50, pl. 12.50, pl. 13.00; Tribunes, gagnant 21.50, pl. 6.50, pl. 5.50, pl. 6.00; Pelouse, gagnant 49.50, pl. 6.50, pl. 6.00, pl. 6.00.

Mises, 73.650 francs.

5me Course : 2e Prix de la Société Sportive d'Encouragement (plat, hors série, distance 2.200 mètres, prix 7.000 fr., 8 inscrits, 7 partants) : 1er, Coudes, à M. G. Watine; 2e, Atalante, à M. G. Gallard; 3e, Louiset, à M. P. Thibaut.

Pari mutuel : Pesage, gagnant 21.00, pl. 17.00, pl. 28.00; Tribunes, gagnant 11.50, pl. 8.00, pl. 20.50; Pelouse, gagnant 13.50, pl. 9.00, pl. 19.00.

Mises, 63.715 francs.

6me Course : Prix des Chênes (3e heat, distance 1.700 mètres, trot attelé ou monté, prix 10.000 fr., 19 inscrits, 9 partants) : 1er, Marie Beutes; 2e, The Direction; 3e, Harry Harvester.

Pari mutuel : Pesage, gagnant 21.50, pl. 11.50, pl. 11.50, pl. 12.00; Tribunes, gagnant 10.00, pl. 6.00, pl. 6.00, pl. 5.50; Pelouse, gagnant 17.50, pl. 6.00, pl. 5.50, pl. 6.00.

7me Course : Prix de Bertoult (steeple-chase militaire, 1re série, officiers, distance 4.000 mètres, prix 3.000 francs, 10 inscrits, 8 partants) : 1er, Aya Pissa, au lieutenant Perot; 2e, Popaul, au lieutenant Parcot; 3e, Haim, au capitaine Michel.

Pari mutuel : Pesage gagnant 56.50, pl. 20.50, pl. 20.50, pl. 18.50; Tribunes, gagnant 26.50, pl. 10.00, pl. 14.00, pl. 15.00; Pelouse, gagnant 20.50, pl. 12.00, pl. 14.50, pl. 20.50.

Mises, 68.490 francs.

Le montant des paris s'élève à 472.425 francs. La prochaine réunion est fixée au dimanche 2 mai, à 14 heures.

Une prime de 1.000 francs a été attribuée à « Harry Harvester », qui, à la 2e course, a battu le record de 1.000 mètres sur le terrain de l'Hippodrome. Temps, 1 m. 25, contre 1 m. 27 précédemment.

COURSES A PIED

Le deuxième circuit pédestre des Trois-Villes

LE C. A. DES SPORTS GENERAUX DE PARIS SE CLASSE PREMIER DEVANT L'ARRAS-OLYMPIQUE

Prise du 4e relai à la Planche-Epinoy. — Equipe de la Générale de Paris (N° 3).

Le coureur de l'Arras-Olympique (5) attend son équipier

En bas, prise du 3e relai, rue Neuve, à Roubaix, par la même équipe

Sous l'égide de la Ligue du Nord, cette belle épreuve de course à pied, due à l'initiative de notre confrère « L'Echo du Nord », a remporté hier un très joli succès auprès de la population de nos grands centres industriels: telle, Roubaix itinéraire jalonné par ces trois villes, et elle avait réuni les engagements des clubs les plus réputés de Belgique, de Paris et du Nord.

Le départ et l'arrivée du « Circuit des Trois-Villes » ont eu lieu sur le nouveau boulevard, au Romarin, où une foule nombreuse s'était massée pour voir les athlètes et applaudir leurs performances. A cet endroit, parmi les officiels, on remarquait: MM. le capitaine Lasserre, Tack, Henri Lesur, André Messelin, Charpentier, etc.

La foule n'était pas moins dense aux abords des relais qui avaient été établis au Quartelot, à l'entrée de Tourcoing, près de la Grand'Place de Roubaix, près du Pavé du Brucq et enfin à proximité du Croisé-Laroche.

Dès le départ, qui fut donné à 15 h. 12, quatre clubs — le C.A.S.G. de Paris, l'Arras Olympique, la Gauloise et l'Union Saint-Gilloise, se détachèrent du reste des concurrents: jusqu'au dernier relai, la lutte fut très vive entre ces quatre clubs, qui prirent à tour de rôle le commandement de l'épreuve.

Sur la distance séparant le deuxième relai du point de l'arrivée, le coureur Schnellmann, du C.A.S.G., prit plu à peu avantage sur ses adversaires les plus-dangereux, notamment sur Delamotte, de l'Arras-Olympique.

C'est avec une assez forte avance sur Delamotte que Schnellmann franchit la ligne d'arrivée

LE CLASSEMENT

Voici le classement de l'épreuve:

Premier, Cercle Athlétique des Sports Généraux de Paris, en 1 h. 20 m. 30 secondes;

2e Arras-Olympique; 3e La Gauloise; 4e Union Saint-Gilloise; 5e Union Sportive de Tourcoing (1er de la 2e catégorie); 6e Club Athlétique Boulonnais; 7e Racing-Club de Roubaix; 8e Dunain-Athlétic-Club; 9e Stade Olympique d'Hermont; 10e Amicale des Arts de Roubaix; 11e Racing-Club de Roubaix (équipe 2); 12e Association Sportive des P.T.T. de Lille; 13e Avenir Sportif Lommois.

La Coupe de l'« Echo du Nord » a été gagnée par le C. A. des Sports Généraux, qui alignait l'équipe suivante: Languany, Morisset, Bontemps, Berthelot, Thierrée, Manhès, Corlet, Blanc, Schnellmann, Renard, Isola, Saud, Keller, F. Languany.

Le Challenge Henri-Jooris a été remporté par l'Arras-Olympique.

L'U. S. Tourquennoise a gagné la Coupe Henri-Lantoine.

La Coupe Daniel-Verhaeghe a été remportée par le S. O. d'Hermont.

Le Championnat de France de Basket-ball

SPORTING-CLUB TOURQUENNOIS BAT ASSOCIATION SPORTIVE PARISIENNE PAR 16 POINTS A 13

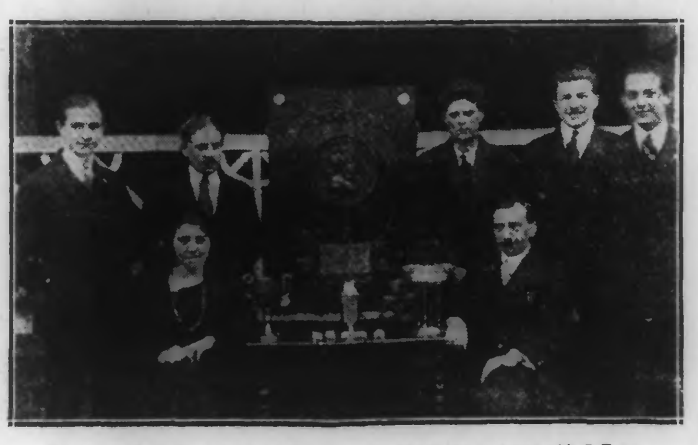

EQUIPE DU S.C. TOURQUENNOIS (CHAMPION DU NORD) QUI A BATTU L'A.S. PARIS PAR 16 POINTS A 13 POINTS

De gauche à droite, debout; H. Lanneau, A. Devernay (cap.), P. Hottille, C. Ducroquet, J. Delannoy (international). — Assis: J. Barrois, président du S.C.T.

Les sportsmen nordistes suivent avec la plus grande attention la marche ascendante que la brillante équipe du Sporting-Club Tourquennois continue, seule représentante du Nord restant qualifiée, vers le Championnat de France.

Sur le terrain de la rue de Varsovie, les pupilles de Barrois ont franchi victorieusement une étape des plus dures, du chemin qui leur reste à parcourir, pour ramener dans le Nord, le brillant trophée.

Nous avons relaté, lors de la finale du Championnat du Nord, les succès transcendants remportés par le S.C.T. imbattu dans la compétition et formulé tous les espoirs que promettaient les vaillants sportingmen. Les Tourquennois ont justifié hier notre confiance.

Le champion de Paris, l'Association Sportive Parisienne a dû baisser pavillon devant les sportingmen qui plus agiles et plus vites, s'assurèrent le meilleur au cours d'une rencontre très disputée et qui était égale en points, après le premier « time ». Le match était arbitré par M. Walter, de Paris, qui, à 15 heures, aligne les équipes ainsi composées:

Equipe de l'A.S. Parisienne, championne de Paris: A. Penny (cap.), H. Penny, Cirot, Entraygue et Hustenberger.

Equipe du S.C. Tourquennois, champion du Nord: Devernay (cap.), Hotille, Lanneau, Ducroquet et Desmaretz.

LA PARTIE

Dès le début, la physionomie du match se dessine et on a l'impression qu'on assistera à une véritable rencontre de championnat.

De part et d'autre, les descentes sont rapides, mais ne peuvent être transformées, par suite du mauvais contrôle de la balle.

Cinq minutes avant le repos, Lanneau blessé, est remplacé par De Bœvrie qui fournit d'ailleurs une excellente partie. A la mi-temps, les équipes sont à égalité par 9 points à 9.

A la reprise, le jeu est encore plus heurté mais si le Sporting domine l'équipe parisienne, celle-ci est avantagée par une série de coups francs, vraiment trop copieuse!!

Le public enthousiasmé encourage l'équipe du Sporting, qui ne se démoralise pas, et la fin est sifflée sur une victoire des locaux, par 16 points à 13, ce qui est loin de représenter nullement l'incontestable avantage que le Sporting affirma, au point de vue technique, sur son rival parisien, qui n'a pas à se plaindre du résultat.

LES COURSES DU BOIS DE BOULOGNE du 18 avril

Prix des Marronniers (10.000 fr., 1.700 m.) : 1er, Kionscup, (C. Millet), 29.50 et 13.50; 2e, Eclatement (Semblat), 19.50; 3e, Hinghiara (G. Gardner), 28.50. — Pas couru : Marcheur, Célibre, Nosamas.

Prix de Lutèce (20.000 fr., 2.600 m.) : 1er, Hoddneck (G. Gardner), 37.50 et 14.50; 2e, Hattonville (C. Herbert), 20.00; 3e, Calagrenant (M. Mac Gée), 12.50. — Pas couru : Hostilité, Inaudi, Bergamine.

Prix Greffulhe (30.000 fr., 2.100 m.) : 1er, Astérus (C. Elliott), 33.50 et 16.00; 2e, Biribi (D. Torterol), 25.50; 3e, Babylon (G. Gardner), 45.00. — Non placés : Rialto, Olibrius, Highborn, Le Tacklurne, Zanardi, Mont Bevon.

Prix Vanteaux (25.000 fr., 2.000 m.) : 1er, Rayon de Soleil (Feling), 21.00 et 12.50; 2e, Guiane (M. Allemand), 15.50. — Pas couru : Tea Ship, Tontaine, Dorina, Treacle, Paravo.

Prix de Guiche (25.000 fr., 2.000 m.) : 1er, Diplomate (M. Mac Gée), 19.50 et 15.00; 2e, Debucourt (M. Amosse), 44.00. — Pas couru : Marchoir.

Prix de la Reine Marguerite (handicap, 15.000 fr., 2.200 m.) : 1er, Clown, Prince (R. Ferré), 56.50 et 34.50; 2e, Duration (W. Liter), 25.50; 3e, La Mascotte III (F. Winder), 40.00. — Pas couru : El Paso, Momus Trinidad, Prince Mathieu, Bomarsand, Duke de Normandie, Lady Hélène, Rhigas Fairbank, Le Mont du Cep.

WATER-POLO

CHAMPIONNAT DE PARIS

Les équipes première, seconde et troisième du Sporting-Club Universitaire de France, ont battu les équipes correspondants du Swimming-Club, respectivement par 15 à 3, 2 à 0 et 5 à 1.

COMMUNICATIONS

STADE ROUBAISIEN. — Les membres des différentes commissions sont convoqués à la réunion qui aura lieu lundi soir, à 19 h., au siège, 2, boulevard Gambetta.

COMBATS DE COQS

TOURCOING. — Gallodrome, mercredi 21, essai de coqs. Jeudi, concours habituel. 76891

COLOMBOPHILIE

WATTRELOS. — St-Just, organisé par l'Union, chez Debarbieux-Cedron, 65, rue Vallon; 240 pigeons lâchés à 6 h. 45, par M. Vandenbulcke. — 1. Nutte, n.10p.; Duquesnoy, 5p.; Renard, p.; Dufour, 8p.; Nutte, 6p.; Vanhove, p.; Renard, 6p.; Desbarbieux, 5p.; Hubeau, 5p.; 10. Blomme, 2p.; Hubeau, p., série; Lepoutre, 7p.; Danel, 5