CHORAL NADAUD (Société Nationale). — Ce soir samedi, à 20 h., au siège, répétition générale et communication importante.

HARMONIE DU MOULIN. — Ce soir samedi, à 20 h. 30, répétition générale.

PHILHARMONIQUE DU JEAN-GHISLAIN. — Ce soir samedi, répétition générale à 20 h. 30.

HARMONIE DES ACCORDÉONISTES ROUBAISIENS. — Demain dimanche, à 13 h. 30, rendez-vous de tous les sociétaires, tambours, clairons, accordéonistes, au siège, Café Dupont-Six, 126, rue du Pile.

SECTION SYMPHONIQUE AMICALE ORAN. — Demain dimanche à 10 h. 15, répétition générale.

CERCLE SYMPHONIQUE DELEZENNE. — Demain dimanche 9 mai, à 10 h., répétition générale à l'école des morceaux à exécuter à Comines le 16 mai.

CLUB MUSICAL HENRI-PREZ. — Ce soir 8 mai, à 20 h., réunion au siège, 33, rue La Fontaine.

SYMPHONIE ARCHIMÈDE. — C'est demain dimanche qu'aura lieu la sortie au Bois de Verlinghen. Rendez-vous à la gare de Roubaix pour tous les musiciens et parents à 6 h. 45. Les billets devront être pris pour Pérenchies. En cas de mauvais temps, il y aura répétition à l'école, à 10 h. 30.

CROIX

UNE CORRIDA DE TAUREAUX. — Parmi les numéros sensationnels qui sont préparés pour la Foire aux plaisirs et la Vente de charité au profit de l'église Saint-Martin de Croix, — Foire et Vente qui s'ouvrent aujourd'hui samedi, à 2 h. de l'après-midi et se poursuivront dimanche, de 11 h. à 1 heure et de 3 h. à 10 h. — le clou incontestable de la journée de dimanche sera la Grande corrida de taureaux, qui se donnera à 5 h. 30 dans la grande cour, réservée à cet usage; entrée par la grille du numéro 15, rue Eugène-Guillaume.

La Musique de Gondecourt prêtera son concours artistique à cette solennité inusitée, qui rappellera aux Roubaisiens les temps héroïques du fameux taureaudrome de la rue d'Hem.

Des réjouissances variées et nombreuses sont disposées tout autour de la grande salle des fêtes du Cercle catholique, dans laquelle sont installés de merveilleux comptoirs de fleurs, d'ouvrages d'art, de jouets, de parfumerie, de papeterie, d'animaux vivants, etc.

Les amateurs de belle musique seront servis à souhait, car toutes les demi-heures, ils pourront écouter les meilleurs artistes de la région, la Symphonie et la Chorale du Cercle notamment.

On nous prie de signaler que l'entrée unique se fera par la grille du n° 15 de la rue Eugène-Guillaume.

A 10 h. du soir, clôture de la fête par un feu d'artifice en l'honneur de Jeanne d'Arc, l'héroïne du jour.

UNION MUTUELLE CROISIENE. — L'assemblée générale de mai a lieu aujourd'hui samedi, à 20 h., aux Ogiers, chez MM. Sébille, 239, et J. Caucheteux, 307, rue des Ogiers.

AVIS AUX DEBITANTS. — Les débitants de boissons sont autorisés à laisser leurs débits ouverts durant la nuit du 9 au 10 mai.

WASQUEHAL

FÊTE JEANNE D'ARC. — A l'occasion de la fête Jeanne d'Arc, la Commission des fêtes a décidé d'allouer une somme de 100 fr. répartie en 20 prix de 5 fr. aux 20 premiers amateurs colombophiles primés au concours du 9 mai organisé par la fédération « Centre et Avenir ». La distribution de ces prix ainsi que de ceux du 1er mai, aura lieu chez Albert Cocheteux, place de la République, 22, à partir du jeudi 13 mai.

CHORAL LAUREYNS. — Aujourd'hui samedi, à 20 h., répétition générale dans la salle des fêtes de la Mairie.

WATTRELOS

AUX AVANT-GARDES, JEUNES GENS ET ANCIENS DE LA JEUNESSE CATHOLIQUE. — Les Avant-Gardes, jeunes gens et anciens de la Jeunesse Catholique sont instamment priés de se rendre au Foyer, rue Saint-Joseph, dimanche à 10 h. 45, afin de participer au cortège et à la messe traditionnels de Jeanne d'Arc.

Le groupe partira du Foyer à 11 h. et ira se placer dans la rue Carnot avec les autres sociétés patriotiques de la ville. On est invité à se munir de l'insigne.

DÉGUSTEZ « BOCK MODERNE ». 41531

UNE ŒUVRE DE BIENFAISANCE. — Un groupe de généreux amateurs organise, au profit de l'œuvre « La Consultation des nourrissons », une grande partie de coqs qui sera battue, demain dimanche 9 courant, à 17 h., au Grand Parc de Wattrelos.

Le Grand Parc, la Place et la gare de Wattrelos contre Les Imbattables, la Société Catteloin, la Barrière des Produits, le Nouveau Château d'Or, le Pigeon à 4 Pattes et les Ballons réunis: 3 de 5 pour 500 fr. et toutes paires pour 100 fr.

Le montant des entrées sera intégralement versé à l'Œuvre des Nourrissons; les dames comme les enfants devront être munis de cartes.

UNION DES MUTILÉS ET RÉFORMÉS. — Réunion mensuelle dimanche à 10 h., au siège, 15, Grand'Place. Paiement des cotisations. Renseignements divers.

Les membres de l'Union qui seraient sans emploi sont priés de se faire inscrire sans retard au secrétariat général, Café de la Cloche, Grand'Place à Roubaix.

FÊTE DE JEANNE D'ARC. — La salle Lambrecht, où devait avoir lieu la répétition générale de la cantate, n'étant pas libre, la répétition se fera ce soir, à 8 h., au Café Hennebel, 5, Grand'-Place.

FRATERNELLE DES COMBATTANTS. — Le Comité invite ses adhérents à assister au cortège des sociétés patriotiques de la ville, organisé à l'occasion de la fête nationale de Jeanne d'Arc. Réunion au local à 11 h. très précises.

La Cie d'Assurances "L'Europe"
INCENDIE —:— ACCIDENTS
Capital : 12.000.000 de francs
Garantit tous les risques aux conditions les meilleures
Renseignements gratuits. — Téléphone 11.41
O. DUPUIS, Agent fondé de pouvoirs
46, rue de la Gare — ROUBAIX
Au 1er Juin, transféré 124, rue du Moulin. 21952

LANNOY

LA DUCASSE. — A l'occasion de la ducasse, les débits de boissons pourront rester ouverts, les nuits des 9, 10 et 11 mai.

LA FETE DE JEANNE D'ARC. — La Musique Municipale exécutera, dimanche, à la messe de 10 h. 30, sous la direction de M. Meger, le programme que nous avons publié jeudi dernier.

FLERS

ACCIDENT DU TRAVAIL. — Mlle Mathilde Walkens, 28 ans, apprenti rattacheur, domicilié à Anseighem, travaillant dans les établissements Bonami Wibaux, rue de Lille, en voulant retirer du déchet d'un rail a eu le doigt écrasé par la roue de son métier. Incapacité de travail, 30 jours.

RECRUTEMENT DE LA CLASSE 1927. — Les jeunes gens appelés par leur âge à faire partie de la classe 1927, sont invités à se présenter à la Mairie, le plus tôt possible, pour y fournir les renseignements nécessaires à leur inscription sur les tableaux de recrutement. Ils doivent être munis du livret de famille de leurs parents; ceux qui ne sont pas nés à Flers seront porteurs de leur acte de naissance avec l'indication de l'heure de la naissance.

HEM

GRANDE FOIRE AUX PLAISIRS. — A l'occasion de la fête Jeanne d'Arc, le Comité des fêtes du patronage Saint-Corneille donnera dans la cour du patronage une grande foire aux plaisirs, dont programme ci-dessous :

A 14 h. 45: Rassemblement de la Société de gymnastique à l'Hempempont pour le défilé. — A 16 h.: Dans la cour du Patronage, grande fête de gymnastique. — A 17 : Ouverture de la Foire aux Plaisirs: Jeux divers, tirlibibi trou-madame, jeux de 421, jeu de boules à la platine. Nombreux lots. Confetti, serpentins, jeux d'enfants (avec prix) boissons fraîches, friture. — A 18 h. 15 à 20 h. 15: Séance de Music-Hall: Chansons; « Eugène, chef de gare », comédie en un acte. — A 21 h.: Grande bataille de confetti. — A 21 h. 15 : Fête de nuit : séance de projections dans la cour.

En clôture: Brillant feu d'artifice.

TOUFFLERS

LA FÊTE DE JEANNE D'ARC. — La Fanfare de Touffiers donnera une audition, dimanche 9 mai, à la messe de 9 h. 30. Elle exécutera sous la direction de M. Ferdinand Delattre, le programme suivant: Pas redoublé, de X...; Argonne, ouverture, de F. Andrieu; Euterpe, ouverture, de F. Boisson; Pas redoublé, X...

ASCQ

NOUS RAPPELONS A NOS LECTEURS que les annonces peuvent être déposées chez M. Ch. Sornette, libraire. 22949

Toutes les opinions sont respectables, sauf celle qui consiste à prétendre qu'il existe une huile supérieure à l'
HUILE DE TABLE DES CHARTREUX. 56

LEERS

A L'OCCASION DE LA FÊTE NATIONALE JEANNE D'ARC, l'Harmonie municipale donnera une de ses meilleures auditions demain à 10 h., en l'église St-Vaast. Sous la direction de son nouveau chef, M. V. Cottignies, elle exécutera quelques pages toutes de délicatesse: 1° La plainte du Clocher, de Guillanme Balay; 2° Le Prélude de l'Arlésienne, et 3° Le Carillon de l'Arlésienne, de Bizet.

ECHO DU VERT-BOIS. — Réunion ce soir samedi, au local. A l'ordre du jour: Fête de la frontière; questions diverses.

LYS

PAIEMENT DES RETRAITES OUVRIERES, aujourd'hui samedi, de 14 à 15 h., à la Mairie.

ANNAPPES

FETE NATIONALE DE JEANNE D'ARC. — Nous donnons ci-dessous le programme de la fête Jeanne d'Arc, qui aura lieu le dimanche 9 mai :

A 11 heures : Rassemblement des sociétés et des enfants de la commune (tête du cortège face à la Mairie); Défilé des Sociétés devant le Monument aux Morts; Salut des conscrits de la classe 1926 à leurs aînés morts pour la France; Vins d'honneur offerts par la Municipalité aux conscrits, à la Mairie; Distribution de gâteaux aux enfants des écoles; Dislocation du cortège.

A 17 heures : Grand concert, sur la Place, par la Philharmonie d'Annappes; Mouvements d'ensemble par les Sociétés de gymnastique d'Annappes. Une prime sera allouée à chaque société présente au défilé. Toutes les sociétés de la commune peuvent y prendre part. Les habitants de la commune sont instamment priés de pavoiser leurs maisons.

TOURCOING

AUJOURD'HUI, SAMEDI 8 MAI:

Hôtel de Ville: Bureaux ouverts au public de 9 à 12 h.

Caisse d'Epargne: de 9 h. 30 à 11 h. 30 et de 14 à 16 h.

Etablissement municipal de bains: de 9 h. à 11 h. 30 et de 14 à 18 h. 30.

Bibliothèque Communale: de 9 à 12 h.

Secrétariat populaire: de 14 à 18 h., au Secrétariat de la Mairie.

Courses de Tourcoing: A 14 h. 30, Hippodrome du Brun-Pain.

Exposition de la Société de Photographie, hall de la Bourse de Commerce, place Charles-Roussel, ouverture à 15 h.

Aujourd'hui samedi et demain dimanche, Courses de Tourcoing, à 2 heures 1/2.

L'impôt sur les indemnités de dommages de guerre

LA Chambre de Commerce de Tourcoing nous adresse la communication suivante:

La Chambre de commerce de Tourcoing, dans ses dernières séances, s'est principalement préoccupée de la nouvelle attaque dirigée par le Gouvernement contre les Régions dévastées.

En effet, les contrôles des Contributions directes viennent de recevoir l'ordre de procéder dans toutes les entreprises commerciales ou industrielles sinistrées à la révision des comptes de profits et pertes des exercices de 1920 à 1925, en considérant comme revenus, taxables au titre des bénéfices commerciaux et industriels, les indemnités de remplacement accordées pour pertes de matières et de marchandises.

Par voie de conséquence, ces mêmes indemnités de remplacement doivent être ajoutées aux revenus déjà déclarés par chaque sinistré et être imposées au titre de l'impôt global sur les revenus.

⁂

Le taux de l'impôt sur les bénéfices commerciaux étant de 8 % plus les décimes, celui de l'impôt global sur les revenus de 60 %, il n'est pas exagéré de dire que dans les entreprises de moyenne importance l'imposition préconisée aboutirait à une récupération par l'Etat de quarante à cinquante pour cent des indemnités attribuées.

Or, les dernières statistiques officielles indiquent pour le département du Nord comme montant probable des dommages matières, marchandises et meubles, la somme de 11.172.501.049 fr.

Si l'on retranche de ce chiffre les dommages agricoles et les dommages au mobilier d'habitation, il reste 5 à 6 milliards d'indemnités qui tomberaient sous le coup de la nouvelle taxation. Ce serait donc plus de trois milliards d'impôts supplémentaires qui seraient brusquement réclamés aux industriels et commerçants du Nord.

⁂

Il paraît inexplicable que l'Administration ait attendu six ans pour réclamer paiement d'un *aussi formidable impôt*. Cependant aucune loi nouvelle, aucune jurisprudence récente ne motive l'imposition. L'Administration lui donne pour seule autorité une réponse ministérielle.

C'est donc aux principes du droit commun qu'il faut recourir pour décider si une indemnité de dommages de guerre est taxable au titre de l'impôt cédulaire sur le revenu des professions commerciales.

Quels sont les textes qui gouvernent la matière?

Pour l'impôt cédulaire sur les revenus du commerce et de l'industrie, c'est l'art. 2 de la loi du 31 juillet 1917 qui détermine la base de l'imposition. Pour l'impôt général sur le revenu, cette base est précisée dans la loi du 15 juillet 1914 et dans l'art. 2 du décret du 17 janvier 1917, intervenu pour son exécution.

Ces textes posent en principe indéniable qu'il n'est établi d'impôts que sur les revenus. Une jurisprudence constante l'a confirmé.

L'imposition frappe les revenus du capital et du travail. Mais les prescriptions des lois de juillet 1917 et juillet 1914 ne s'appliquent en aucun cas ni aux capitaux, ni aux propriétés, ni aux profits obtenus, ni aux enrichissements réalisés si ces profits ou enrichissements n'ont pas « le caractère de revenus ».

Or, il est impossible de prétendre qu'une indemnité de dommages de guerre soit un revenu. C'est une reconstitution pure et simple du « capital » perdu. A ce titre, elle échappe à la loi.

⁂

Ce point de droit est tellement net et stable que l'Administration n'ose le contredire. Elle tente de le contourner en prenant le chemin des arguties hors loi.

Sa thèse se résume ainsi. Si l'indemnité, en elle-même, ne constitue pas un bénéfice imposable, son inscription dans les livres du commerçant ou de l'industriel fait apparaître à l'actif un élément nouveau. Cet élément n'ayant pas de contre-partie au passif doit être balancé par le compte des profits et pertes.

Cette argumentation est spécieuse. Nous l'avons dit plus haut, cet élément nouveau d'actif n'est que la reconstitution au cours de 1919 ou 1920, des éléments du capital de travail existant avant-guerre.

Et la législation actuelle ignore l'impôt sur le capital.

⁂

Les instructions administratives proposent aux contrôleurs un second moyen de réviser les comptes de profits et pertes des entreprises industrielles sinistrées.

Elles décident, en effet, que les amortissements sur matériel et immeubles reconstitués doivent être faites sur la base, non pas du coût réel de remplacement, mais sur la base de la valeur du matériel ou des immeubles en 1914.

Cette prétention va directement à l'encontre du principe fiscal toujours suivi par l'Administration: l'amortissement est la constatation comptable de la dépréciation d'un élément de l'actif.

L'élément d'actif, en l'espèce, c'est le matériel ou l'immeuble au prix de facture d'après-guerre. C'est donc bien sur le coût d'après-guerre que l'amortissement doit être basé.

Prétendre que l'élément d'actif reste la valeur d'avant-guerre, sous prétexte que l'Etat a remboursé, par les indemnités, les frais supplémentaires de reconstitution reviendrait à dire que le sinistré n'est pas propriétaire du capital reconstitué par les indemnités.

⁂

La conjoncture de ces deux suppléments d'imposition mettrait la majorité des entreprises dans l'obligation de déposer leur bilan.

L'Etat aboutirait ainsi à détruire l'œuvre dont il doit tant se louer: la reconstitution économique des Régions dévasées qui est, pour le fisc, une véritable « poule aux œufs d'or ».

Mieux éclairé sur ses droits et ses devoirs, il arrêtera, on ne peut en douter, les entreprises néfastes de ses ministères; agir autrement serait non seulement une iniquité, mais une folie.

AJOURD'HUI SAMEDI et demain dimanche, Courses de Tourcoing, à 2 h. 1/2. 22943d

Mort de M. Alexandre Deleplanque concierge-appariteur de l'Hôtel de Ville

Nous apprenons la mort de M. Alexandre Deleplanque, concierge et appariteur-chef de l'Hôtel de Ville de Tourcoing, décédé dans la soirée de jeudi, à la Clinique Decherf où il

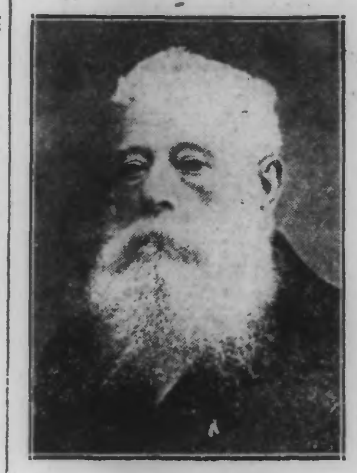

M. ALEXANDRE DELPLANQUE
appariteur-chef de l'Hôtel de Ville

avait été transporté depuis quelques jours, des suites d'une maladie qui le laissa sans connaissance durant ses derniers moments.

M. Alexandre Deleplanque, âgé de 82 ans, était appariteur et concierge de l'Hôtel de Ville depuis quarante ans. Marié à Tourcoing en 1867, avec Hortense-Sophie Bailleul, décédée il y a trois ans, il demeurait avec sa nièce, Mlle Céline Bailleul, qui l'entourait de son affection.

D'une correction et d'une ponctualité remarquables, M. Alexandre Deleplanque s'était acquis de vives sympathies, tant parmi les membres des administrations municipales successives que du personnel de la Mairie et de la population.

Il était titulaire de la médaille d'honneur communale, de la médaille du Travail que M. le docteur Ledue, alors maire, lui remit solennellement en 1921, ainsi que d'une médaille d'or de la Ville, offerte spécialement à l'occasion de ses trente-quatre années de bons et loyaux services.

La durée de ceux-ci et son grand âge le plaçaient, d'ailleurs, comme le doyen des appariteurs de la région, sinon de France.

M. Alexandre Deleplanque était décoré de la médaille de la Musique Municipale, dont il était le plus ancien membre.

Il reçut les premières notions de musique de son frère Edouard, musicien réputé, qui remplissait les fonctions de professeur adjoint à l'Académie de Musique et était en même temps directeur de la Fanfare de la Bourse et de la Musique de Wattrelos. Il suivit ensuite les cours d'ophicléide à l'Académie de Musique, sous la direction de M. Jacquet.

Entré tout jeune dans la Musique Municipale, dirigée par M. Rosoor père, il prit part au concours de Cambrai en 1862. Puis, sous la direction de M. Stappen, il assista en 1866, au concours de Laon où notre Musique Municipale remporta les prix d'exécution de soli et d'excellence.

Quand ses occupations ne lui permirent plus de participer activement à la Musique Municipale, il eut encore le souci de veiller aux préparatifs nécessités par les répétitions et ne cessa de s'intéresser aux succès de cette belle société.

Ajoutons que M. Alexandre — ainsi l'appelait-on familièrement à l'Hôtel de Ville — figure sur le panneau décoratif de la salle de réunions du Conseil municipal, représentant *La visite de M. Fallières, président de la République, à l'Exposition de Tourcoing, en* 1906.

M. Alexandre Deleplanque était l'oncle de M. Georges Maquet, sous-chef, et de M. Fernand Maquet, de l'Harmonie Municipale; de M. Louis Van Houplinus, appariteur à la Mairie de Tourcoing, titulaire de la médaille militaire et de la croix de guerre.

Tous ceux qui l'ont connu et apprécié conserveront de lui l'exemple d'une vie toute d'honnêteté et de probité.

Nous présentons à sa famille nos sincères condoléances.

Les funérailles du défunt auront lieu lundi 10 mai. La levée du corps se fera à 10 h., à la maison mortuaire et une cérémonie religieuse sera célébrée à 10 h. 10, en l'église Saint-Christophe.

LA SOUSCRIPTION PUBLIQUE organisée par le S.I. «Les Amis de Tourcoing» au profit des familles des victimes de l'incendie de la rue de l'Epine

Liste souscrite au siège des « Amis de Tourcoing ». — Papeguay-Gheinart, 3 fr.; Mme Taeldemau-Verbreuck, 10 fr.; Jean Mortagne, 50 fr.; Anonyme, 5 fr.; Quête faite au cours d'une réunion du Syndicat de Tourcoing des Sauveteurs du Nord, au Café Moderne, 70 fr.; Henri Dewavrin-Masurel, 100 fr.; J. Van Den Driessche, 25 fr.; Chambre de commerce de Tourcoing, 500 fr.; Quête faite au cours d'une réunion de la Société des Anciens Militaires du Centre, à Roncq, 50 fr.; Anonyme P. M., 50 fr.

Liste provenant du Café Moderne, 17, Grand'-Place. — Mme Vve Dubreu, Mouvaux, 10 fr.; M. Salin, directeur, Banque des Changes, 50 fr.

CONFECTION Hommes et Jeunes Gens. — Grand choix. Meilleur marché de la région. — **G. Ladon,** 629, rue de Gand, Tourcoing. 22986

La fête nationale de Jeanne d'Arc

C'est demain dimanche que sera célébrée la fête nationale de Jeanne d'Arc. Pour l'honneur de la cité, nous comptons que les habitants lui donneront l'aspect des grands jours en pavoisant avec empressement.

Jeanne d'Arc doit être la grande fête populaire, car la paysanne de Domrémy était du peuple et dans le triomphe, elle aspirait à reprendre sa place dans le peuple après avoir été le soldat du peuple français.

Nous rappelons que c'est à 11 h. 30 que partira de la rue du Moulin-Fagot, le défilé des sociétés, entraînées par l'Harmonie de la Croix-Rouge et les fanfares des sociétés sportives.

Après avoir traversé la ville, les sociétés se rassembleront dans la vaste cour du patronage Notre-Dame, rue de la Fin-de-la-Guerre, où devant les personnalités et le public que nous souhaitons très nombreux, elles exécuteront la cantate populaire « A l'Etendard! »

Après-midi au patronage Saint-Christophe de 4 à 5 heures, grand concours de ballons doté de nombreux prix; à 9 h., feu de joie.

ROBES — COSTUMES — MANTEAUX — Nouveautés en Tissus, Lainages et Soieries. — Articles de 1re Communion. Robes de Lendemain. H. Fourure-Tiberghien, 13-15, rue Tournai. 22988

Au Coin de Terre et Foyer tourquennois

Les jardiniers des quartiers Notre-Dame de Lourdes, Pont-de-Neuville et Boulevard de l'Egalité, se réuniront ce soir samedi, à 6 heures au Cercle de la rue Ingres.

Au cours de cette réunion, M. Leriche, le dévoué secrétaire des mutuelles «La Famille» et la « Jeunesse Prévoyante », exposera le fonctionnement et les multiples avantages familiaux de ces mutualités qui n'ont que quelques mois d'existence et comptent déjà plus de quatorze cents membres. Il apportera des chiffres précis, des exemples vécus et répondra volontiers à toutes les questions qu'on voudra bien lui poser. Ce sera une occasion très pratique pour les pères de famille de se renseigner sur ces œuvres et organisations de grand intérêt social et familial.

Le président de section ajoutera divers avis utiles, intéressants et précieux sur la marche de l'œuvre et certains projets d'avenir (concours, culture, entretien des jardins etc., etc.).

Rappelons en terminant qu'aucune convocation officielle ne sera adressée directement aux sociétaires. Ils recevront dès le début de la réunion leur billet valable pour la tombola traditionnelle.

Qu'ils veuillent bien en prendre note et communiquer ce rappel à leurs camarades afin qu'aucun jardinier ne manque à cette réunion trimestrielle réglementaire, dont l'intérêt n'échappe à personne.

FÉDÉRATION AMICALE des ANCIENS COMBATTANTS

— Groupe de la Croix-Rouge. — Le Cercle des Etablissements Charles Six faisant célébrer le 9 mai à 9 h. 30 en l'église de la Marlière, une messe pour les soldats et membres défunts des familles du personnel des Etablissements Charles Six, messe qui sera précédée de la bénédiction de son fanion, le groupe des Anciens Combattants de la Croix-Rouge invité, a décidé d'y participer en corps. La Commission est persuadée que tous les membres du groupe seront exacts au rendez-vous, au siège, à 9 h. afin de marquer la sympathie et la bienveillante camaraderie qui les unit.

— Groupe des Phalempins. — Le tir de sélection, pour les tireurs du groupe, en vue de la formation de l'équipe qui participera au concours organisé par la Fédération, aura lieu dimanche prochain, 9 mai, au Tir National, rue de l'Yser. Rendez-vous de tous les tireurs qui ont donné leur inscription et des anciens combattants du groupe qui désireraient y participer, à 9 h. 45, au stand de la rue de l'Yser.

— Groupe des quartiers du Sacré-Cœur. — La distribution des prix du concours de tir se fera demain dimanche à 10 h. 30, chez M. Meresse, au Palais d'Eté.

Une tombola-surprise aura lieu entre tous les membres présents et sera suivie d'un nouveau genre de tir surprise.

L'EXPOSITION DE LA SOCIÉTÉ DE PHOTOGRAPHIE. — L'inauguration officielle de cette exposition sera faite samedi à 15 h. dans le hall de la Bourse de commerce sous les auspices de la Municipalité de Tourcoing. Le public sera admis à visiter l'exposition sitôt l'inauguration terminée et tous les jours, de 9 h. à midi et de 3 à 6 h.

Décoration intérieure. 15, Pl. Ch.-Roussel. 22948

SUCCÈS UNIVERSITAIRE. — Nous apprenons avec plaisir que notre jeune concitoyen M. Achille Destombes, fils de M. et de Mme Georges Destombes-Bonnière, et ancien élève du Collège du Sacré-Cœur, a soutenu avec succès devant le jury de la Faculté de médecine de Lille, sa thèse de doctorat en médecine. Nos félicitations.

LE GRAND FESTIVAL DU FRESNOY. — N'hésitez pas à prendre vos cartes d'entrée pour le Grand Festival qui aura lieu le 18 mai, aux Etablissements du Fresnoy, au profit des familles des victimes de l'incendie de la rue de l'Epine. Ces cartes sont en vente dans tous les cinémas.

RETOUR DU CORPS D'UNE VICTIME CIVILE. — Le corps de M. Jules Deboodt, victime civile décédée en captivité arrivera en gare de Tourcoing le samedi 8 mai. La levée du corps aura lieu à la gare des voyageurs à 14 h. 30.

Voyez les Etalages de Mme Pattyn-Meert, 9, r. Gand. Maison mieux assortie de la région. 22990d

FEDERATION DES SOCIÉTÉS D'ANCIENS MILITAIRES. — De nombreux tireurs sont venus rivaliser d'adresse au stand de Tir des Amicales, rue du Haze. Des anciens combattants de 1870-71 ont fait des cartons magnifiques aux concours aux points et à la belle balle. Pour permettre aux retardataires de profiter du tir, le stand sera encore à la disposition des tireurs, le dimanche 9 mai, de 3 à 6 h. la matinée étant retenue pour un concours des amicales.

Il est rappelé que tous les sociétaires indistinctement peuvent participer au concours à l'exception des premiers prix des concours précédents en division adultes auxquels il est réservé un concours de championnat gratuit.

TOUJOURS APPRÉCIÉ un cadeau de chez L. Benoit Fils, 13, rue de la Cloche. 22989d

POUR LES AVEUGLES DE GUERRE. — Nous avons reçu d'un anonyme, conséquence d'un vœu, une somme de 100 fr., pour les aveugles de la Grande-Guerre. Nous remercions le généreux donateur et l'informons que nous remettons cette somme à la Fédération des Aveugles de Guerre (section de Tourcoing).

COURS d'ARBORICULTURE FRUITIÈRE — Un cours aura lieu dimanche 9 mai, à 10 h. au Jardin de la Croix-Rouge. Les sujets suivants y seront traités: éclaircissement des fruits; maladies des insectes qui atteignent les arbres fruitiers; moyens de les combattre.

ESSENCE AUTOS. Gros, détail p' pompes et tonnelets. **Quincaillie Jean Richmond et Cie, Tg.** 18938

VOL DE BICYCLETTE. — M. Gaston Durnez, demeurant à Wervicq-Sud, avait porté plainte à la gendarmerie de Comines pour vol de sa bicyclette, qui ne fut pas retrouvée. Se trouvant place de la République M. Durnez reconnut sa machine en possession d'un individu, qui, amené devant M. Maréchal, commissaire du 4e arrondissement, déclara se nommer Paul Lemaire, âgé de 23 ans, tisserand, habitant avenue Pasteur, à Wervicq-Sud. Il avoua le vol et fut mis en état d'arrestation pour être déféré au Parquet de Lille.

FABRIQUE DE MEUBLES. Galeries Tourquennoises, rue de Roubaix, 75, **Tourcoing.** 18099

COMMENCEMENT D'INCENDIE. — Vendredi, à 20 h. 30, les sapeurs-pompiers ont été appelés chez M. Guermonprez, rue du Flocon, 249, où le feu s'était déclaré dans un plancher. L'incendie a été rapidement éteint. Les dégâts sont évalués à 500 fr.

Avec une **CUISINIÈRE A GAZ** vous ne payez que le combustible que vous consommez, et vous ne consommez que le combustible dont vous avez strictement besoin.
Là est la raison principale de sa **supériorité** et de sa **popularité.**

CERCLE ORPHEONIQUE « L'AMITIÉ ». — Ce soir samedi, à 20 h. 15, répétition partielle suivie de répétition générale.

AMICALE DES REPASSEURS DE LAINES BRUTES. — Samedi 8 mai, à 18 h., réunion mensuelle, local habituel, Cotisations.

HARMONIE DU POINT CENTRAL. — Samedi, à 20 h.; réunion au local, sans instrument, à l'occasion du départ des conscrits.

ORPHEON TOURQUENNOIS. — La répétition aura lieu ce soir, à 8 h., chez Charles Duquennois, cafetier, 9, place de la République. Répétition générale des chœurs pour le concert du 16 courant.

MOUVAUX

LE MEDECIN-VACCINATEUR se rendra à l'Hospice pour procéder aux vaccinations et revaccinations gratuites aux jours et heures ci-après :

Dimanche 9 mai: de 9 à 9 h. 30 pour les assujetties du sexe féminin, et de 9 h. 30 à 10 h., pour les assujettis du sexe masculin.

Lundi 10 mai: de 3 h. 30 à 4 h., pour les assujetties du sexe féminin, et de 4 h. 4 h. 30, pour les assujettis du sexe masculin.

Les personnes qui auront été vaccinées et revaccinées dans les séances sus-indiquées devront se présenter à la séance du dimanche suivant 16 mai, aux mêmes heures (le matin seulement), pour être examinées.

SOCIETE D'ANCIENS MILITAIRES « LE DRAPEAU ». — Dimanche 9 mai, à 17 h., réunion mensuelle de la société, au siège, Café de l'Harmonie.

SOCIETÉ de GYMNASTIQUE LA JEANNE-D'ARC. — Demain dimanche, à l'occasion de la fête nationale de Sainte Jeanne d'Arc, la société assistera à la grand'messe, à 10 h., à Saint-Germain. Après la messe, défilé en ville. Rassemblement pour les gymnastes à 9 h. 25, au siège. Les habitants sont invités à pavoiser en l'honneur de notre héroïne nationale.

MARCQ-EN-BARŒUL

ON RETIRE UN NOYÉ DE LA MARQUE. — Jeudi soir, vers 20 h. 30, le garde Roussel en tournée le long de la Marque, aperçut au lieu dit « Les Serres », un corps flottant au-dessus de l'eau. Après l'avoir retiré, il fouilla les poches du malheureux et trouva des papiers au nom de André Dehoudt, 14 ans, demeurant chez ses parents, rue du Buisson, n° 20, à Lille, disparu depuis le 28 avril dernier.

Le corps fut transporté à la morgue, où le docteur Masson ne releva aucune trace de violence.

Vendredi matin, les parents sont venus reconnaître leur enfant. On ignore s'il y a suicide ou accident.

LILLE

LES REVENDICATIONS DES FONCTIONNAIRES DE L'ENREGISTREMNT. — Les fonctionnaires de l'enregistrement ont envoyé vendredi vers 11 h., une délégation à la Préfecture. Elle fut introduite par M. Auguste Potié, sénateur, président du Conseil général.

Les délégués exposèrent au Préfet du Nord leurs revendications en le priant de bien vouloir les transmettre au Gouvernement.

M. le Préfet les écouta avec bienveillance et promit de rendre compte au ministère de cette entrevue.

LE CHAPITRE DES NOYES. — On est parvenu à identifier le cadavre de la noyée, retiré de la Deûle, jeudi matin. Il s'agit de Maria Verhulst, femme Pouille, âgée de 50 ans, demeurant 11, rue du Béguinage.

— Par contre, des mariniers ont retiré de l'eau, à proximité du Pont du Ramponneau, le corps d'une femme qui semblait avoir séjourné plusieurs jours dans le canal. On n'a pu l'identifier.

Voir en 8e page l'annonce des
GRANDS MAGASINS SIGRAND & Cie

CARNET DU JOUR

NAISSANCE

— M. et Mme Jean Lefebvre-Drillon sont heureux d'annoncer la naissance d'un fils, Gérard. Lille, 123, rue Masséna.

MARIAGE.

— Aujourd'hui, samedi, à 10 h. 30, en l'église Saint-Christophe, à Tourcoing, sera célébré le mariage de Mlle Alice Montois, fille de M. et Mme Géry Montois, avec M. Fernand Englebert, de Bruxelles.

IDÉAL-CHAUFFAGE réalisera votre installation sans dégradation. Personnel soigneux. Références élogieuses. *P. Fourmeaux,* 112 et 114, boulevard Descat, Tg. (Tél. 17.83). 22977

Satz — TAILLEUR pour DAMES — ROBES — MANTEAUX — FOURRURES — 60, Bde de la Liberté — Téléph: 23.24. LILLE

BRASSERIE DU FRESNOY
81, Rue de Rome, ROUBAIX — (Tél. 149)
Bières de Malte et Houblon pur, ne débilitant pas l'estomac. Recommandées par les docteurs. 13889

Concerts & Spectacles

ROUBAIX. — Casino-Théâtre. — Grand gala par la musique de la Garde Républicaine, le 30 mai, à 15 h. 30. Prix des places en location à partir du lundi 17 courant: Fauteuils de face, 20 fr.: fauteuils de côté et 2e série de fauteuils de face, 15 fr.: galeries de face, 10 fr.; galerie de côté et 2e série de galeries de face (non numérotées, (debout et assis), 6 fr.; promenoirs, 3 fr.

WATTRELOS

CINÉMA-BAL JACOBS 236, Rue Carnot, 236 WATTRELOS
Dimanche et jeudi 13 mai, de 3 à 11 heures, **GRAND BAL permanent** avec le célèbre Star-Jazz et son brillant orchestre. — **AU CINÉ : Douglas Fairbanks** dans **LE SIGNE DE ZORRO.** — **L'ETREINTE DU PASSÉ.** — **PATHÉ-REVUE.** — Jeudi, changement de programme. 22963

TOURCOING

PALAIS D'ÉTÉ TÉLÉPHONE 16-19
SOIRÉE A 8 HEURES
LA REINE DE LA MODE. Comédie avec les 14 plus jolis mannequins de Paris. — **LE CAPITAINE BLAKE.** Film d'aventures Paramount. — **BIBI LA PURÉE.** 5e et dernier épisode. — **GAUMONT-JOURNAL.** — Jeudi de l'Ascension, changement complet de programme. 22994d

TOURCOING -- HIPPODROME-PALACE
Direction PICO. — Programme des 8, 9, 10 mai. — **LES DRALUS.** Acrobates excentriques. — **TOLINE ET CONSTANTINOWA.** Danses. — **MONTEMARE.** Imitateurs d'animaux. — **LES 4 ABRADT'S.** Zitophone jazz. — **PATHÉ-REVUE. PATHÉ-JOURNAL. — JEAN CHOUAN. — UNE FEMME TRES SPORT,** avec Blanche Sweet. — Jeudi 13 mai : Changement complet de programme. — Lundi, soirée à 8 heures. Même programme. 22991

SPLENDID-CINÉ. -- TÉLÉPHONE 14.40
Ce soir, à 8 h. 15, dernier épisode de **SANS FAMILLE. — LE MIRACLE DE MANHATTAN.** Comédie dramatique. — **DUDULE NOUNOUCK.** Comique.

AU FRESNOY
SAMEDI : Soirée
DIMANCHE — LUNDI
Séance permanente de 15 h. à