LA VIE SPORTIVE

Les résultats du dimanche 9 mai

FOOTBALL

LA COUPE DE FRANCE

L'Olympique de Marseille est champion de France après avoir battu l'US Valentigney par 4 à 1.

CHAMPIONNAT DU NORD

U.S. Boulogne - Amiens A.C. ..... 2—1

MATCH DE BARRAGE

Stade Roubaisien - R.C. Arras ..... 2—1

COUPE DU NORD JUNIORS (Demi-finales)

A Halluin: R.C. Roubaix - O.S.Halluin ..... 9—0

A Calais: R.C. Calais - U.S. Tourcoing ..... 2—0 (après prolongation).

POULE D'ACCESSION A LA DIVISION D'HONN. (Groupe B Terrien)

Cambrai bat U.S. Péronnes ..... 2—1

Corbie A.C. et Montdidier A.C. ..... 2—2

BASKET-BALL

COUPE DE ROUBAIX

1re série: St-Louis Sport Rx bat St-Eloi Roubaix.

2e série: St-Louis Sport Rx bat St-Martin Sport Rx.

Section féminine

CHAMPIONNAT DE FRANCE (¼ finale)

F.A.L. Roubaix bat Parisiens (champ. Paris) 12—8

CYCLISME

PARIS-LILLE

1er Bocher, sur bicyclette « La Française ».

FOOTBALL-ASSOCIATION

FINALE DE LA COUPE DE FRANCE

Marseille bat Valentigney par 4 buts à 1

La finale de la Coupe de France de football-association disputée cet après-midi au Stade de Colombes a remporté un grand succès et malgré le temps froid et maussade, une grande assistance garnissait la vaste arène. L'Olympique de Marseille était opposé à l'Association Sportive de Valentigney.

Dix minutes avant 15 h., les équipes pénètrent sur le terrain, Marseille en tête. Juste à ce moment se dispute la finale du 100 m. du prix Blanchet, mais le public applaudit plutôt les équipes que les coureurs à pied. Les équipes sont formées comme suit:

A.S. Valentigney. — But: Hentz; arrières: Lovy, Simonin; demis: Rigoulot, Goll, Richard; avants: Gredy, Vanpraet, Chavey, Haenny, Schaff.

Olympique de Marseille.— But: Seitz; arrières: Jacquier, Durbet; demis: Subrini, Clère, Blanc; avants: Devaquez, Ruymbecke, Boyer, Crut, Gallay.

Les Marseillais gagnent le toss et choisissent le camp favorisé par le vent. Valentigney donne le coup d'envoi, mais Marseille attaque immédiatement et en une minute Hentz doit bloquer trois fois. Les Franc-Comtois à leur tour s'échappent et une série de passes se termine par un shoot de goll au-dessus. Le jeu est rapide, le soleil fait son apparition. Les deux camps attaquent tour à tour. Un dribbling irrésistible de Boyer est arrêté par Hantz, puis bien servi par Gredy, Chavey envoie de la tête le ballon au-dessus du but marseillais. Sur dégagement de Valentigney, Marseille doit mettre en corner. Seitz part et De Ruymbecke dégage. Le jeu se déplace et à son tour Hantz doit bloquer un shoot de Crut, puis Boyer shooté au-dessus. Les Marseillais accentuent leur pression et sur centre de Gallay, Devaquez marque imparablement à la 17e minute.

OLYMPIQUE DE MARSEILLE: 1

Valentigney prend à son tour l'avantage. Le ballon vole d'un équipier à l'autre, mais l'attaque échoue sur les arrières méridionaux. Une échappée de Devaquez, partie à la limite du hors-jeu échoue, puis Valentigney descend et mettant à profit les erreurs de la défense adverse se maintient à proximité du but marseillais. La foule lui prodigue ses encouragements. Un shoot de Haenny passe de peu au-dessus. Les Marseillais se dégagent. Gallay descend et centre. Hentz bondit et frappe le ballon, mais celui-ci rebondit sur la poitrine de Ruymbecke et pénètre dans le but de Valentigney. A la 23e minute:

OL. MARSEILLE: 2

Une faute de Richard met Boyer en possession du ballon. Hentz par une série de passes aériennes des avants marseillais aboutit à Crut qui enlève la balle. Boyer seul devant le but marque de la tête

OL. MARSEILLE: 3

Les Marseillais dominent légèrement, mais leur ligne d'attaque s'avère nettement supérieure. L'équipe complète fait preuve d'ailleurs d'une meilleure technique. Valentigney obtient un corner puis un shoot de Haenny passe un peu au-dessus. A la 40e minute Valentigney obtient un coup franc. Goll serre Chavey qui d'un shoot imparable marque.

OL. MARSEILLE: 3 — VALENTIGNEY: 1

Cet exploit est salué par une ovation formidable. Les avants Franc-Comtois redoublent d'ardeur et Chavey marque encore, mais cette fois il était hors jeu et le but n'est pas accordé. La mi-temps est sifflée peu après sans changement.

A la reprise Marseille attaque et est immédiatement dangereux. Devaquez descend à deux reprises mais Simonin dégage. Le temps est maintenant tout à fait beau, mais le soleil n'avantage aucun des deux camps; le vent est à peu près nul. Le jeu est tout d'abord moins rapide qu'en première mi-temps car Marseille ne quitte plus guère le camp des Valentignois. Une échappée de Gredy est néanmoins dangereuse. La partie s'anime alors et dans un dribbling superbe Boyer traverse la défense valentignoise et place un shoot très sec qui frappe le poteau. Hentz bondit alors et dégage. Peu après Boyer descend encore, mais Lovy lui enlève la balle et met en corner. Valentigney mène alors quelques attaques dangereuses mais Marseille n'a tard pas à reprendre l'avantage. Des shoots de Gallay et de Crut frôlent le cadre. Les Franc-Comtois descendent encore mais ils échouent en hors jeu, puis sur les demis marseillais. Le jeu est moins intéressant maintenant et les sorties en touche sont nombreuses. Les Marseillais dont la confiance augmente jouent avec plus de nonchalance et les shoots de Crut et de Devaquez manquent de précision.

Gallay au lieu de diriger l'attaque vers le but la déplace vers l'aile droite et la défense valentignoise peut ainsi se replier. Les Valentignois sont à leur tout dangereux mais deux loupes de Schass et de Vanpraet réduisent à néant leurs efforts. Au contraire Marseille attaque à nouveau et à la 35e minute, sur un shoot de Devaquez, Hentz laisse échapper la balle. L'ailier marseillais qui a suivi termine le point.

OL. MARSEILLE: 4 — VALENTIGNEY: 1

Peu après, une attaque valentignoise est moins heureuse car Vanpraet bien placé shoote à côté. C'est la fin. Le résultat est acquis et les Marseillais ne cherchent guère à augmenter le score. Valentigney de son côté s'avoue battu et le jeu se cantonne au milieu du terrain. Cependant à la dernière minute Valentigney obtient un corner sans résultat et la fin est sifflée sur le score de 4 buts à 1 en faveur de l'Olympique de Marseille.

De la physionomie générale de la partie, il ressort que Marseille domine nettement son adversaire, surtout en technique.

CYCLES BAERT
308, Rue Carnot - WATTRELOS

LA VOITURE DE QUALITÉ, sûre, rapide, confortable, peut être essayée aux Etablissements Rochet-Schneider, 57, Chemin Feuillat, à Lyon, et chez les agents régionaux. 21490

TOUT pour le TENNIS
Aménagements de Courts
RAQUETTES - BALLES, etc.
EQUIPEMENTS COMPLETS
J. VROMAN fabricant, 30, rue du Gd-Chemin — ROUBAIX — 20112

FOOTBALL-ASSOCIATION

LES CHAMPIONNATS DU NORD

DIVISION D'HONNEUR

GROUPE A

UNION SPORTIVE BOULONNAISE BAT AMIENS ATHLETIC-CLUB PAR 2 A 1

C'est par un temps splendide et devant une nombreuse assistance, qu'Amiens et Boulogne ont disputé, cet après-midi, leur match en retard du championnat, sur le Stade H.-Fonteilles.

A vrai dire, l'on ne vit du football que pendant la première mi-temps inlassablement, les équipes se dépensèrent. Boulogne marqua deux fois en trente minutes de jeu, par l'intermédiaire de Strati et, chose bizarre, les deux buts furent marqués de la même façon: une mauvaise entente de Wallet-Viseur, permit au Grec de tromper deux fois Legrand à quelques mètres des buts. Nullement découragés, les Amiénois réagirent souventes fois, mais la défense de l'Union ne laissait rien passer.

A la mi-temps, Boulogne menait par 2 à 0.

A la reprise, Boulogne s'effondre et se cantonne dans la défensive. Legrand n'intervient qu'en de rares occasions et, tout au contraire, le tendem Salez-White s'emploie pour endiguer les tentatives de Aerts, Fréville et Lagache. A la quarantième minute de jeu, Scheldon donne à Perrier l'occasion de marquer pour Amiens. Boulogne mérite sa victoire, car plus souvent il donna l'impression de vouloir gagner; mais sa seconde mi-temps aurait pu lui être fatale.

A Amiens, Scheldon fut le pivot de l'équipe. Wallet fut bon sans plus. Il est en partie responsable des deux buts marqués contre son club. Perrucci fut bon, mais en coups interdits. Il manque à la ligne attaquante amiénoise des schooteurs.

A Boulogne, Salez, Withe et A. Guillain furent les artisans de la victoire boulonnaise. Myllios fut inférieur à Scheldon. Baheux fit un travail énorme. A l'avant, Guillain aîné et Strati furent les plus en évidence. Bloquel est en dédin.

L'arbitre, M. Van de Wagacte, fut juste.

LE STADE ROUBAISIEN

par sa victoire contre le Racing-Club d'Arras (2 à 1)

S'ASSURE LA DIVISION D'HONNEUR POUR LA SAISON PROCHAINE

Bravo le Stade! vous avez redressé le courant contraire et vous vous êtes assuré une place, que tous ici aurions déplorée s'il vous avait fallu subir la fatale descente. Ce n'est pas sans mal que vous êtes devenus les vainqueurs de la rencontre d'hier, mais cette victoire, vous l'avez acquise par une louable dépense d'énergie (dont nous ne doutions nullement de la part des joueurs auxquels vous aviez confié l'honneur de vous sauver), et aussi, et surtout parce qu'ils ne voulaient pas être battus. Merci pour nous, les régionaux, et de nouveau tous nos compliments aux sympathiques « vert et blanc ».

Le Stade Demeney à Douai était entouré d'une grosse affluence à l'occasion de ce match, qui devait désigner le second sacrifié condamné à tendre la main au Sporting local, dont la destinée était déjà irrévocable. A 16 heures, les deux teams: Rouge du Racing-Club d'Arras et Vert-Blanc du Stade Roubaisien s'essaient quand le siffet de M. Courbot, de Calais, appelle les deux capitaines pour le toss.

Arras le gagne et tourne le dos au soleil.

Les deux formations s'alignent ensuite comme suit:

Racing-Club d'Arras. — But: Tassin; Arrières: Bertrand-Voët; Demis: Remirez, Obesney, Picavet; Avants: Bonnel, Bourdin, Burgess, Robitaillie, Houilliez.

Stade Roubaisien. — But: Meul; Arrières: Bossaert, Bayens; Demis: F. Rousseaux, Debels, Santer; Avants: Carpentier, P. Vermersch, Verrue, E. Vermersch, R. Rousseaux.

Ce sont les meilleures disponibilités des deux clubs.

Le jeu fut d'une facture médiocre dans l'ensemble. La partie étant d'un intérêt capital pour les partis en présence, les moyens mis en œuvre dénotaient une imprécision notoire du fait de la nervosité des joueurs. Chaque équipe joua sou va-tout sans notion du football et, si l'avantage pourit aux Roubaisiens, le facteur chance, qui leur fit maintes fois défaut durant la saison, en cette occasion leur fut très utile. Un terrain sec, une balle à effet, un jeu décousu et trop en l'air, un arbitrage impartial, mais quelque peu trop large, telles sont les caractéristiques qui influèrent fortement sur le décousu du jeu fourni.

Grâce au courage de Debels, aux heureuses interventions de Bayens et Bossaert, à l'indolence de Bonnel, à l'excessive bonne volonté de Bertrand qui quitta l'arrière pour aider l'attaque quand la marque était défavorable aux Arrageois, et malgré l'activité de Burgess, le Stade Roubaisien remporta une victoire digne de son passé.

La joie qui emporta les dirigeants et joueurs roubaisiens après le match, démontra combien l'attachement des uns et des autres, pour la cause commune, était grand. La se trouve la cause morale, qui força le résultat en faveur de nos locaux.

Les deux « times » furent sensiblement pareils. Le premier vit le Stade jouer de suite son va-tout, par l'attaque à outrance. Série d'offensives réciproques et après 8 minutes de jeu, sur descente de la gauche stadiste par suite d'une passe d'Eloi Vermesch à Verrue, le « entre avant stadiste trompe Tassin qui ne peut rien. Bertrand juge à propos de passer à l'attaque pour forcer la marque en faveur d'Arras; le jeu par à coups se déroule sans attraction, la défense stadiste ayant à s'employer en de nombreuses occasions, Santer peu heureux permettant à Bonnel d'être dangereux. Quelques corners de part et d'autre, le temps passe, quand cinq minutes avant le repos sur coup franc botté par Bonnel, Burgesse reprend la balle qui semblait passer « out » et de la ligne de but place dans le goal, alors que Meul sorti sans conviction ne peut plus intervenir. Arras se fait pressant. Bossaert de la tête met d'un rien à côté de son but et la mi-temps est sifflée Arras dominant.

S. ROUBAIX: 1 — R.C. ARRAS: 1

La seconde partie du match reflète parfaitement la première. Bertrand a repris sa place d'arrière et comme au début, les Roubaisiens donnent à fond et voient leurs efforts couronnés de succès après cinq minutes d'hostilités. Sur passe de R. Rousseaux que Verrue réceptionne et expédie en hauteur dans les filets, le Stade voit sa marque s'augmenter d'un point précieux. De nouveau Bertrand juge utile de rééditer sa fugue du premier début, mais malgré de nombreuses tentatives, la défense des « verts » ne se laisse pas intimider. Debels est partout et avec l'aide précieuse de Bayens la marque reste inchangée. Sur la fin, une offensive des Roubaisiens aurait très bien pu augmenter le score, une échauffourée devant les bois arrageois semblant devoir aboutir. Et Courbot siffle la fin de ce match, qui tint en haleine pendant tout son cours les partisans des deux équipes, mais ne fut pas un régal pour les amateurs désintéressés du résultat.

Chez les vainqueurs: Debels mérite la palme, ses camarades Bayens, E. Vermersch et Rousseaux furent bons. A Arras: Burgess excellent, Remirez, Bertrand (quand il était arrière) et Bourdin se firent remarquer.

La nombreuse galerie arrageoise eut le tort de manifester vis-à-vis de l'arbitre un certain mécontentement du résultat, après le match, pourtant le référée fut absolument impartial et très bon.

POULE D'ACCESSION (Division d'honneur)

Corbie A. Club et Montdidier A. Club font match nul 2 but à 2

Match joué hier, sur le terrain du Stade Amiénois. Fut suivi par un public assez nombreux. Le jeu ne fut pas plaisant et fut fort décousu. A la première partie, Corbie marque contre lui et bénéficie d'un penalty. Les équipes sont à égalité à la mi-temps. La deuxième partie voit une seule passe de jeu, fournie par Mac, qui marque par Lugez. Corbie égalise quelque peu après par penalty et la fin est sifflée sur le résultat de 2 à 2.

MÉDAILLES, Insignes, Breloques sportives, « AU CŒUR D'OR », Roubaix. 19481

LA COUPE DE ROUBAIX

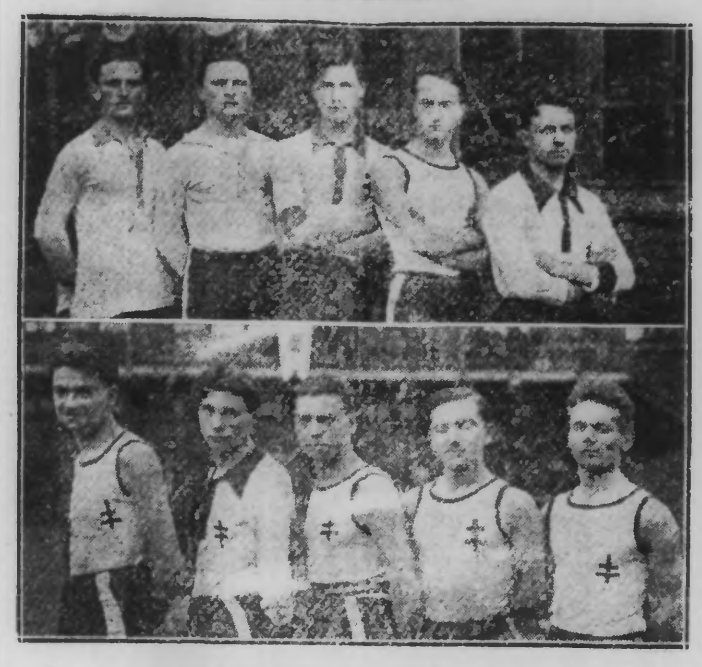

EN HAUT: *Saint-Louis Sports Roubaix (Eq. 1), gagnante de la Coupe 1re série*
EN BAS: *Saint-Louis Sports, Roubaix (Eq. 2) gagnante de la Coupe, 2e série.*

LES COMITARDS DU NORD SONT PRATIQUANTS. MAIS NE SONT PAS LES MEILLEURS

Les membres du bureau terrien de la Ligue du Nord, ne se targuent pas seulement du titre, mais aiment faire montre en certaines occasions, de leurs réelles qualités.

En un match-défi, samedi dernier, sur terrain de Nouville, à Tourcoing (Stade Léon Salembier de l'U.S.T.), étaient en ligne d'un côté: l'équipe représentative du Comité terrien et de l'autre, celle des vétérans de l'Union sportive Tourquenoise. Ce match conclu au pied levé, avait attiré sur la touche, outre de nombreuses dames, toute la gamme des sommités footballesques régionales, venue avec le secret espoir de rire au dépens, au détriment des courageux représentants de leurs habituels concurrents du tapis vert. Le Roubaix, Vandewoeggaete, Rock et « tuti quanti » s'en retournèrent honteux... comme le renard de la Fontaine car « les Comitards actifs » furent un peu là. Il ne manquait que MM. A. Velin et Carin retenus.

Bravo les Vandebenlpe, Verhaegen, Dandurmez, quoique garnis de vos titres de président et vice-président, vous avez prouvé que le sportifrage sportif a plus de [illegible] universel, vous possédez le vrai métier de la cause que vous êtes chargés de régir. Et [illegible] arbitres Diédens, Dubureq, Brunel, s'ils savent aussi nettement, dans leurs fonctions, répriman les coups répréhensibles, c'est qu'à l'occasion ils les connaissent et les utilisent. Les compagnons comitards et « pressmen » ne sont pas des gazelles: Baert, Delcambre M., Rousselle, et l'International scolaire Huysman considèrent au mieux « onze » [illegible]. Je m'arrête [illegible] que « dix » ces redoutables! Le référée Leclercq, dans [illegible] moins, ayant jugé inutile de venir apporter [illegible] de ses moyens transcendants.

Quelque dix, grâce au concours d'Eole, nos sympathiques édiles firent une première mi-temps toute à leur honneur, atteignant le score avec le score nul de 1 but à 1.

Evidemment par la suite, grâce à leur entraînement, à l'avantage d'un vent violent, et un arbitrage intéressé, aux encouragements [illegible] nombreuses galerie, les « jeunes » vétérans de l'Union s'imposèrent et le résultat final, laissa tous juges du sport battus mais non pas écrasés par le score de 5 buts à 1.

Voici la composition des équipes que nous eûmes le plaisir d'applaudir:

Comité terrien de la Ligue du Nord. — But: G. Vandebenlpe (président du D.T.); arrières: Brunell (arb. off.), Baert (district terrien); demis: Diédens (A. off.), Dandurmez (v.-président D.T.), Rousselle (D.T.); avants: Huysmann (int. scol.), Verhaeghe D. (L. du N.), Dubureq (A. off.), Delcambre (D.T.).

Union Sportive Tourquenoise. — But: Opsomer; arrières: Catry, G. Lefebvre; demis: G. Beuscart, L. Parmentier, Duecocq; avants: Simar, Dubly, Suin, Dejoughe, Tiberghien. Arbitre: Rod.

CYCLISME

PARIS-LILLE

C'est par une journée ensoleillée qu'a été disputée, dimanche, le quatrième Paris-Lille cycliste, *mis sur pied par notre confrère l'Echo du Nord*». Le départ fut donné à Saint-Denis à 7 h. 15, aux 150 coureurs inscrits.

Voici le classement à l'arrivée au Remaitre:

1er Bocher, en 8 h. 27' 59"; 2e Grenu, même temps, à une demi-roue; 3e Camille Faucaux, 4e Vanderhaegen, 5e Dossche, 6e Hardy, 7e Degraevelinck, 8e Hellebaut, 9e Jérôme Declercq, 10 Matton, 11e Coniter, 12e Vanleiet, 13e Vanbrune, 14e Jules Verracche, 15e Guyeuns, 16e Durieux, 17e Desmettre, 18e Cocthals, en 8 h. 28' 40"; 19e Deramelaere, en 8 h. 28' 40"; 20e Perrain, en 8 h. 28' 43"; 21e Vermelen, en 8 h. 29' 26"; 22e Lax Antoine, en 8 h. 31' 30"; 23e Verchaete, 24e Vanderaspaille, 25e Despontin, 26e Vanbrune, 27e Lenée, 28e Maurice Declercq, 29e Lebrun, 30e Charles Maton, 31e Meslard, 32e Garnier, 33e Santerre, 34e Taute, 35e Chenaiel, 36e Sanctorum, 37 Muller.

La France au travail

Dans son célèbre ouvrage "*La France au travail*", Victor Cambon écrit: « Au seuil de la Manufacture Française d'Armes et Cycles de Saint-Etienne, on se trouve brusquement transporté en pleine industrie américaine. Cette maison, à la hauteur de tout ce que l'on peut voir de mieux à travers le monde, fait vraiment honneur à notre industrie nationale ».

C'est dans ces merveilleuses usines que se fabriquent les bicyclettes de précision "HIRONDELLE", qui ont obtenu le Grand Prix du T. C. F. et dont la supériorité s'est affirmée dans tous les concours de bicyclettes.

Pour être renseigné sur leurs caractéristiques, leurs perfectionnements et la modicité de leurs prix, demandez le nouveau

TARIF "CYCLES ET SPORTS"
qui vient de paraître

Cet ouvrage de 128 pages et de 2.000 gravures est remis gratuitement à la

Manufacture Française d'Armes et Cycles
DE SAINT-ETIENNE
122 rue Nationale à LILLE

BASKET-BALL

LE GRAND GALA DE BOXE de l'Académie des Sports

Cette réunion obtient le plus brillant succès. Une organisation parfaite. — Ascensio prend le meilleur sur Gydé, mais les juges....! — Une belle série de six combats

L'Académie des Sports de Roubaix vient d'inscrire à son livre d'or la plus belle page de son histoire. Elle a conçu hier, le succès le plus complet qu'une organisation pugilistique ait jamais obtenu dans notre région du Nord.

Cadre des mieux choisi, programme des plus alléchant, organisation parfaite en tous points, tels ont été les principaux facteurs qui ont valu au professeur Dubus et aux sportifs composant le Comité d'honneur de l'A.S.R., d'enregistrer un véritable triomphe sportif.

Les vastes dimensions de l'Hippodrome-Théâtre et son agencement, se prêtent, d'ailleurs, admirablement aux organisations de ce genre. On en eut la preuve en voyant hier, les spectateurs se presser dans toutes les enceintes. Confortablement installés, ils purent suivre dans tous leurs détails, les magnifiques rencontres qui, pendant trois heures, se déroulèrent sur le ring, parfaitement installé au centre de l'hémicycle.

Si les dirigeants de l'A.S.R. peuvent s'enorgueillir des brillants résultats acquis, il est juste de souligner la part prépondérante prise au développement de la boxe dans le Nord, par les nombreux représentants de la F.F.B.

Apportant à toutes les initiatives et à tous clubs sans distinction, leur concours aussi précieux que désintéressé, les Decraene, Meunier, Prévost, Vaissier, Gustin, pour ne citer que les principaux, ont provoqué une saine émulation qui a permis au « noble art » de prendre dans le Nord et à Roubaix, plus particulièrement, son plein épanouissement.

Pour tous ces dévoués, le succès enregistré hier, est le plus précieux réconfortant.

Le programme de la réunion comportait une série de six combats, n'opposant, même dans les poids légers, que des boxeurs côtés. L'intérêt spécial se maintint de ce fait, d'un bout à l'autre de la séance, à la grande satisfaction des spectateurs, qui se traduisit fréquemment par de vigoureux applaudissements.

Avec son autorité, sa compétence et son impartialité reconnues, M. Albert Vaissier fut le parfait arbitre des rencontres, ayant pour le secouer MM. Jean Gustin, Tiberghien et Baëte qui donnaient la décision.

Pourquoi faut-il qu'une décision incompréhensible de deux juges, ait privé Ascensio de la décision qui lui revenait aux points, en même temps qu'elle provoquait les justes protestations de toute la salle et même des officiels, qui, déjà avaient félicité l'Oranais, de son brillant combat.

Gydé peut en appeler de sa défaite, ayant boxé pendant six rounds le pouce droit cassé, mais il fut battu et bien battu et en bon sportsman, Gydé le reconnaîtra.

Hâtons-nous de mettre hors de cause les organisateurs et les officiels. Les deux juges ayant donné la décision « Match nul », en sont les seuls responsables et ont dû comprendre par le « tollé » général, qui a accueilli leur décision, qu'ils s'étaient mis en fâcheuse position.

Voici les résultats des combats:

PRÉLIMINAIRES EN 6 ROUNDS DE 2 MINUTES

1. **Vandeleene ainé (Dubus) bat Huot (Péot) aux points.** — Deux bons petits boxeurs aux prises; Huot plus puissant est souvent débordé par la vitesse de Vandeleene qui, suivant sa coutume, travaille merveilleusement d'un gauche précis.

Huot a quelques bonnes touches, mais rencontre souvent le vide, la mobilité et les esquives de Vandeleene annihilant toutes ses attaques. S'il est désemparé, Huot se montre très courageux mais ne peut trouver le coup dur. Décision aux points et à l'unanimité pour Vandeleene.

2. **Hénart (Leclercq) bat Hermann (Lannoy) par abandon au premier round.** — Les deux boxeurs poissards mènent à toute allure dès le début. Hénart plus adroit prend le meilleur et Hermann, sonné, abandonne tout de suite.

L'arbitre donne la victoire à Hénart et disqualifie Hermann sans bourse pour abandon non justifié.

EN DIX ROUNDS DE 3 MINUTES

Steverlynck ainé de Menin, bat Ferrand de Paris, par knock-out au premier round. — La première minute permet aux boxeurs de s'étudier et tout de suite les hommes sont en action. Steverlynck place de courts crochets dont l'un ébranle Ferrand.

Les Meninois s'en aperçoit et double aussitôt du même coup et c'est pour Ferrand l'irrémédiable knock-out. On savait que Steverlynck était un dur à cuire, mais il en a donné la preuve par sa rapide victoire. Ferrand est un scientifique et il faut regretter qu'il n'ait pu donner toute la mesure de son savoir.

EN DIX ROUNDS DE 2 MINUTES

4. **Gydé jeune (Dubus) bat Couturier, de Paris, par knock-out au quatrième round.** — La science et l'ardeur au combat du jeune Gydé, mettent Couturier à l'ouvrage dès le premier round. Le Parisien se montre très courageux et encaisseur et atteint la limite du 2e round, malgré deux descentes au tapis.

Par quatre fois, au cours du 3e round, Couturier sera descendu, mais il faut le 4e round pour que le combat prenne fin par le jet de l'éponge, que fort sagement accomplit le manager de Couturier.

Les deux boxeurs sont très applaudis et la conscience de Couturier est récompensé par une breloque offerte par S.A.C.T. et une prime de 20 fr. par l'A.S.R.

EN DIX ROUNDS DE 2 MINUTES

Franck Briscot (Valenciennes) et Vancoillie de Menin font match nul. — Le combat n'a rien de transcendant au début, les boxeurs ne donnant pas à fond. Dans la première partie du combat, Briscot prend l'avantage, mais abuse de la tête et de quelques coups irréguliers qui n'arrêtent pas Vancoillie qui se défend courageusement.

Le Meninois regagnera ensuite le terrain perdu, prenant *le meilleur lorsque* l'allure s'accentue, à partir du 7e round. Compte tenu des irrégularités de Briscot, Vancoillie aurait pu obtenir la décision, mais c'est le match nul, qui est acceptable.

EN DOUZE ROUNDS DE 3 MINUTES

Ascencio (Endeline) et Gydé ainé (Dubus) font match nul. — Les deux boxeurs font tous deux un très joli combat et sont rapides et puissants. L'Oranais a un jeu plus complet et ferme sa garde, ce qui fait que Gydé ne trouve pas facilement le passage pour sa droite, qui, même quand elle arrive à fond, ne semble pas faire grande impression sur Ascencio, qui est un rude encaisseur.

Le match est palpitant d'intérêt et il semble qu'il ne pourra aller à la limite, étant donné la puissance des coups que s'octroient les adversaires, tous deux bien en souffle.

Au 4e round, Gydé a l'arcade sourcilière gauche ouverte, mais répond bien au travail d'Ascensio.

Le match est loin d'être couru, lorsque au 6e round l'on se rend compte que Gydé se sert presque exclusivement de son gauche. Le Roubaisien s'est brisé le pouce droit, ainsi que le constatera par la suite le docteur Pierre Faidherbe, et doit presque se cantonner dans un rôle défensif.

Ascencio semble souffrir pendant les 7e, 8e et 9e reprises, puis prend l'offensive pendant le reste du combat, plaçant quelques séries très dures, que Gydé reçoit courageusement, plaçant souvent son gauche, contre lequel l'Oranais ne bronche pas.

Le combat atteint la limite et alors qu'on est en droit de s'attendre à une décision unanime pour Ascencio, seul M. Jean Gustin vote pour l'Oranais, les deux autres juges donnant « match nul ».

Pendant dix minutes, c'est un chahut épouvantable qui ne cesse que lorsque commence le combat Brisset-Vancoillie, qui clôture la réunion.

HIPPISME

LES COURSES DE TOURCOING

La sixième journée

Nombreuse assistance dans les diverses enceintes du coquet hippodrome du Brun-Pain, pour voir se disputer les diverses épreuves figurant au programme de cette sixième et dernière journée de printemps. Les courses, commencées à 3 h., ont été intéressantes, vu les nombreux compétiteurs y participant.

Nous donnons ci-dessous les résultats techniques:

1re course. — **Prix de la Société du Sport de France.** Course Plate sixte. — Hacks et Hunters. Gentlemen-Riders. — Distance 1.700 m. — 14 inscrits; 6 partants. — 1er En Douce, à M. Mathieu, Pantall, (Guy David); 2e Patélinder, à M. C. H. d'Ideville (Propriétaire). — Gagné 2 longueurs, 1 longueur. — Pari mutuel: Pesage, gagnant, 35.50; places, 17.50, 18.50; Pelouse: gagnant, 29.50; places, 9.50, 10.50.

Non placés: Aïkou, Hasserd, Pierre, Bernin. Au 1er tour, Bernin menait devant Patélinder; au second tour, En Douce remontait les leaders dans la ligne droit et gagnait aisément devant Patélinder.

2e course. — **Prix de Tourcoing.** — Au trot monté. — Distance, 2.700 mètres. — 21 inscrits, 12 partants. — 1er Vieux Pin, à M. V. Devreese, (Le propriétaire); 2e Rifleman, à M. Delporte (Dellenbach); 3e Tango, à M. J. Dubrulle (Rentz fils). — Durées: 4' 11"5; 4' 11" 2/5; 4' 12". — Pari mutuel: Pesage, 24.00; 15.00, 32.50, 32.00; Pelouse: 12.00; 7.50, 10.00, 19.50.

Non placés: Aéou, A la gare, Vaution, Violette II, Unxia, Urgent, Ugolin, Ursuline, Télégramme, Vieux Pin a mené la course de bout en bout, résistant facilement à l'attaque de Rifleman et de Tango, qui a couru en progrès.

3e course. — **Prix du Commandant Louis Bossut.** — Steeple-Chase Militaire, 1re série. — Distance, 4.000 mètres. — 16 inscrits; 4 partants. — 1er Isole VIII, à M. Néthers, Bent, 22e dragons (Propriétaire); 2e Popaul, à M. Parent, Bent, 12e cuirassiers (Bient, Gassiat); 3e Alexandier II, à M. Grégnet, Bent, 12e dragons (Propriétaire). — Gagné de 1½ longueur. — Pari mutuel: Pesage: 32.50; 13.50, 12.50; Pelouse: 13.50, 7.50, 6.50.

Non placés: Impossible, Amandier II à beaucoup mieux au dernier tour Popaul et Isole VIII sont venus le rejoindre pour engager une belle lutte dans la ligne droite. Série terminée à l'avantage de l'Isole VIII.

4e Course. — **Prix de la Prévoyance.** — Au trot attelé, mixte. Distance 2.000 mètres. 21 inscrits, 15 partants. — 1er Victoire, à M. Omer Desmoulin (Douchet); 2e Aide de Cour, à Mme R. Vermesch (G. Verzenier); 3e Indiana, à M. J. Vandenbeghem (propr.). — Durées: 4'05"2/5, 1'10", 1'12"2/5. — Pari mutuel: Pesage: Gag. 72; pl. 17.50, 15, 13.50; pelouse: gag. 24; pl. 9, 8.50, 21.50.

Non placés: Vieille Amie, Samedi, Valentinoise II, Tamo, Unie Leyburn, Urin, Violette IV, Velours, Thérèse, Sandwich, Charivari, Sonda. — Sur un bon départ Victoire a pris la tête et a gagné sans avoir mené la course, suivie de Aide de Cour, qui a pu rejoindre Victoire à plusieurs reprises. Indiana a fourni une belle course.

5e Course. — **Prix d'Auteuil.** — 2e prix de la Société des Steeple-Chases de France. — Steeple-chase. Distance 3.500 mètres. 11 inscrits, 5 partants. — 1er Plein Gaz, à M. J. Lefebvre (Lesperseul); 2e Montmorency II, à M. Mathieu, Pantall (A. Benoud); 3e Albanaïs, à M. André Vicart (Lassus). — Gagné de 3 longueurs, 4 longueurs. — Pari mutuel: Pesage: gaz. 14.50, pl. 12.50, 15.50; pelouse: gaz. 9.50, pl. 7, 7.50.

Non placés: Génincourt et Abetnent.

Plein Gaz, déjà vainqueur samedi, a gagné hier et facilement. Il avait d'ailleurs de nombreux partisans: les autres loin.

6e Course. — **Prix de l'Endurance.** — International, au trot monté. — Distance 3.750 mètres. 16 inscrits, 10 partants. — 1er Servoz, à M. Tiberez (Debruyne); 2e Quarante, à Mme Amicye (Vandeghiaste); 3e Alice Etawah, à M. Vandaelchem (Naert). — Durées: 5'45"2/5, 5'47", 5'48"1/5. — Pari mutuel: pesage: gaz. 6.85; pl. 92.50, 42.50, 24; pelouse: gaz. 267.50; pl. 53, 24, 12.50.

Non placés: Serpolette II, Troudière, Télémaque, Sévienne, Toréador, S'bérien, Rêveuse II.

Servoz a mené la course de bout en bout suivi de Quarante et Alice Etawah. Le gagnant et partie très délaissé et a cependant gagné très facilement.

La réunion a pris fin à 6 heures.

Le total des mises au pari mutuel s'est élevé à la somme de 328.000 francs.

Pendant les courses, l'excellente musique « La Fraternelle » de Tourcoing a donné un joli concert qui a été très goûté du public.

Jeudi prochain (Ascension), courses de Lille (Hippodrome du Bois de la Deûle), ainsi que dimanche prochain 16 mai, à 14 heures.

LES CYCLES & MOTOS
La FRANÇAISE-DIAMANT
justifiant leur réputation par l'excellence de leur fabrication, la qualité sans pareille de leur roulement et des accessoires.
Chaîne Brampton
Freins de luxe Bowden
Selles Brown ou Lamplugh
Dépositaire: MARCELLI
107, Rue de la Gare, 107 — ROUBAIX

COLOMBOPHILIE

ROUBAIX. — **Survilliers** par le Cercle colombophile Le Progrès, 175 bis, rue de Lannoy, 450 pigeons lâchés à 7 h. 05 par Dubois, convoyeur. — 1. Donht, 8p.u.sp.R; Leperq, 7p.u.sp.R; Debruyne, p; Draux, 4p.sp.R; Bouchout, 5p.sp.R; Winants, 5p. sp.R; Laudrieux, 6p.sp.R; Vangoethem, 3p.sp.R; Maly, p.sp.R; 10. Courouble, 6p.sp.R; Maly, 4p.sp.R, série; Delangle, 7p.sp.; Crommelinck, 4p.sp.; Dabe, 3p.sp; Maly, 3p.sp. réz.; Pardoen, p.sp; Roussel, p.sp.; Bouchout, p; Debruyne, 5p.sp, série; 20. Bréda, 2p.sp; Dabe, 3p.sp, série; Caniaux, Golbry, 3p; Lenglet, 3p; Carette, 3p.; Noclain, 2p; Wautters, 6p; Noclain, 2p. série; Langlet, 3p. série; 30. Bouchout, 2p. série; Debruyne, p; Vandecandelaere, 2p; Debruyne, p; Wyckhuyse, p; Fauvarque, p; Trulemane, 2p; Wautters, p, série; Noclain, p; Masselus, 40. Debuyne, série; Dabe, Delcroix, Droulez, Dabe, Courouble, Courouble, Delangye, Vanderhaege, Dabe, 50. Bouchout, Caniaux, Hiloco, Soudan, Debruyne, Lopers, Wattremez, Courouble, Liénard, Soudan, 60. Bréda, Hisselin, Debuyne, Lecroart, Vanoverberghe, Lenglet, Théry, Lecroart, Wyckuyse, Crommelinck, 70. Lecroart, Caniaux, Mesplomb, Lecroart, Noclain, Donht, Droulez, Vandeputte, Debuyne, Milot, 80. Delcroix, Bouchout, Vanisberghe, Théry, Coquant, Lecroart, Vanoverberghe, Masselus, Billiet, Deconinck, 90. Delcroix, Draux, Delangke, Courouble, Lenglet, Lenglet fils, Vandeputte, Courouble, Bréda, Winants, Ocman, Bouquet, Desmalines. Le 1er pigeons à 9 h. 41' 51"; mét., 182.058; vit., 1.163 m. 15. Le dernier à 9 h. 54' 03"; mét., 182.441; vit., 1.097 m. 17.

— Par suite du concours des Mutilés, la distribution des prix se fera exceptionnellement le mardi 11 mai, à 18 h. 30. Réclamations valables jusqu'à 18 heures.

ROUBAIX. — Survilliers par La Concorde, le 9 mai. 493 pigeons lâchés à 7 h. 10 par M. Sotegrin, convoyeur. — 1. Delemasure, u.5p.sp; Fontaine, u.6p.sp.R; Lefebvre, 6p.sp.R; Delphens, 11p.sp.R; Watteau, 6p.sp.R; Delbec