L'avancement des travaux de l'Hôtel des Postes de Roubaix

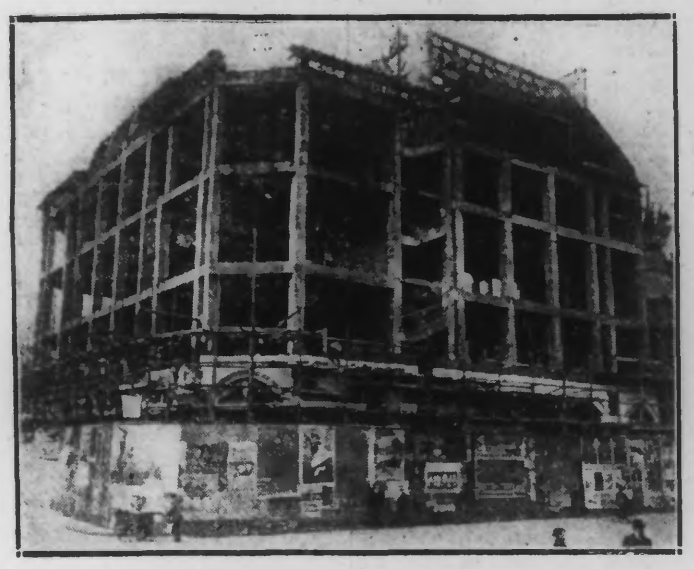

L'ÉTAT ACTUEL DES TRAVAUX DU NOUVEL HOTEL DES POSTES

Après être resté longtemps dans un état presque stationnaire, la construction de notre nouvel Hôtel des Postes semble entrer enfin dans une période plus active et s'acheminer peu à peu vers son achèvement.

Nos lecteurs pourront d'ailleurs en juger par la photogravure que nous donnons aujourd'hui.

La charpente des ailes du bâtiment est maintenant presque complètement terminée. Les combles aigus se dressent fièrement vers le ciel à 62 mètres de hauteur et les couvreurs n'attendent plus que la pose des voliges pour les revêtir de belles ardoises grises dont le ton argenté tranchera agréablement avec la teinte vive des briques de façade.

La partie centrale de la toiture va être commencée sous peu et bientôt, nous verrons s'élever en son milieu un svelte campanile à l'horloge géante, dont le gai carillon égrènera sur notre Cité, ses claires ritournelles.

Au rez-de-chaussée l'activité est grande et l'on peut déjà voir se dresser au milieu de leur carcasse en ciment armé les larges cintres de pierres taillées qui encadreront les portes et les fenêtres de ce superbe bâtiment.

Des maçons affairés effectuent le remplissage en briques au fur et à mesure que monte la façade et l'on peut juger dès maintenant de la pureté du style « Renaissance Flamande » avec lequel elle a été conçue.

Nous espérons que cette belle activité ne fera que s'accroître avec la bonne saison et que l'année 1927 verra s'ouvrir au public ce superbe Hôtel des Postes si impatiemment attendu de tous les Roubaisiens.

LE COIN DES «Amis de Roubaix»

L'histoire de la Cité

Les principales éphémérides de l'église Saint-Martin

L'intérêt suscité par les brèves notices consacrées au seul monument du passé qui nous soit demeuré, l'église Saint-Martin, incite les « Amis de Roubaix », à nous faire venir quelques éphémérides intéressant notre vieille église:

1641. — En octobre, est érigée la chapelle du Rosaire.

1681. — En août, la foudre s'abat sur le clocher et le dégrade. A cette époque et plus d'un siècle encore, on sonnera les cloches, lors des orages.

1698. — Agrandissement du doxal.

1705. — La Confrérie de la Sainte Trinité, fait parvenir à Lille, une somme de 120 livres, destinée au rachat des chrétiens captifs en Algérie.

1726. — Publication de l'arrêt du Parlement, supprimant le livre synodal de l'évêque de Tournai.

1729. — La veuve Dominique Delebecque fait don à l'église d'une maison à usage de cabaret, sous l'enseigne du « Soleil Levant », rue Fourqu'en Croix, pour la fondation de la chapelle de N.-D. des Affligés.

1754. — Visite pastorale de l'évêque de Tournai. Construction d'une nouvelle sacristie.

1767. — On remplace les bancs de l'église, par des chaises, à l'exception des bancs à vie. Mais il est fait défense de « vexer, chagriner ou inquiéter » les personnes possédant des bancs en propre.

De 1767 à 1789, le produit moyen annuel de la location des chaises est de 3.283 fr.

1793. — Fermeture de l'église, dépouillée de ses richesses artistiques et de tout son mobilier.

1795. — Vente puis enlèvement des boiseries anciennes de l'église à un prix dérisoire. La chaire est cédée pour 35 francs! Cependant deux notables de la ville, MM. Wacrenier-Petit et Lardemer réussissent à se débarrasser des acheteurs accourus de Lille, pour la vente et à demeurer adjudicataires des boiseries, avec l'arrière-pensée de les conserver à l'église.

1798. — La vente de l'église comme « bien national » semble imminente. Le maire, M. Floris Delaoutre, réussit à sauver le monument en le faisant déclarer « temple décadaire », pour la célébration des mariages et la lecture publique des lois.

1802. — Le Conseil municipal affecte une somme de 6.000 francs, à la remise en état de l'église en vue de son attribution au culte. MM. Wacrenier et Lardemer sont remboursés de leurs avances et les boiseries que nous admirons, replacées là où elles se trouvaient, avant la tourmente.

UNE JOURNÉE FRANÇAISE A TOURNAI

La Société royale des ex-sous-officiers de l'armée belge, de Tournai, qui célébrera le 4 juillet prochain, son 40e anniversaire, organise, à cette occasion, une grande manifestation franco-belge, à laquelle participeront les sociétés militaires de Lille, de Douai, et du Nord de la France.

Cette manifestation consistera en un cortège qui visitera les différents monuments. Il y aura réception à l'Hôtel de Ville des délégués des sociétés, défilé sur la Grand'Place et salut au drapeau avec cantate.

Les Habits Rouges de Douai donneront un concert, et le programme sera complété par une fête sur l'Escaut, et par un grand concert à la gare par la Philharmonie d'Haubourdin et par la Tournaisienne.

Les ex-sous-officiers de Tournai font appel aux sociétés militaires de la région de Roubaix et de Tourcoing, pour obtenir leur participation à cette fête franco-belge, qui promet d'être particulièrement imposante.

Un train spécial quittera Tournai pour Lille à 23 h. 30. Les sociétés qui désireraient participer sont priées de faire parvenir leur adhésion à M. Godfroid, secrétaire du Comité Franco-Belge, 250, rue Léon Gambetta, à Lille.

Les annonces augmentent les affaires.

LES SYNDICATS LIBRES DE ROUBAIX-TOURCOING ET LE NOUVEAU COEFFICIENT

Nous avons reçu la communication suivante:

Le jeudi 6 mai, M. Ley, recevant une délégation cégétiste, annonçait que les 5 % de majoration appliqués sur les salaires seraient portés à 10 % à la date du 10 mai 1926.

Les délégués cégétistes opposèrent des remarques que nous tenons à rappeler sur l'insuffisance de l'augmentation, et en faveur d'un relèvement des bas salaires.

Les Syndicats libres, par une note parue le 8 mai, déclaraient qu'ils se réservaient de tous commentaires jusque la publication du prochain coefficient. Or, le nouveau coefficient 6.13 vient de paraître. Il marque la hausse la plus forte qui ait jamais été enregistrée, ce qui n'étonnera point pourtant ceux qui suivent, même d'une façon superficielle, le mouvement des prix.

Gravité de la situation

Il n'est pas douteux que la situation générale devient de plus en plus sérieuse. La gravité des embarras financiers du pays n'échappe à personne. Elle peut être le prélude d'une crise économique qu'il faut redouter. Dans ces circonstances, les représentants ouvriers ou patronaux rendraient plus difficile encore la situation, s'ils avaient des attitudes exagérées. Ils commettraient une lourde faute.

C'est pourquoi nous ferons un commentaire très modéré des dernières augmentations de salaires vis-à-vis de la hausse du coût de la vie.

Constatations nécessaires

Fin décembre, les Syndicats libres écrivaient: « Il convient de reconnaître loyalement que le règlement du 28 décembre, joint à l'augmentation consentie le 2 novembre, apporte certaines satisfactions appréciables aux appréhensions causées par la hausse du coût de la vie. » Nous ajouterons aujourd'hui que les 5 % de hausse qui sont transformés en 10 %, joints à l'augmentation de vie chère du 2 novembre 1925, ne sont point des améliorations négligeables. Ceci démontre que nous savons fort bien reconnaître les efforts réalisés, et il nous serait facile d'en citer d'autres exemples dans notre activité antérieure.

Mais les salaires n'ont de valeur que par leur pouvoir d'achat. Pour bien juger les augmentations de salaires, il faut les mettre en présence de la hausse du coût de la vie. L'examen des coefficients, par exemple, de fin 1924, date des dernières discussions entre les Syndicats libres et le Consortium, à mai 1926, démontre que pour de nombreuses catégories d'ouvriers, l'augmentation du coût de la vie a été double de l'augmentation des salaires. Il nous serait facile de fournir les chiffres nécessaires.

C'est aussi une constatation qu'il fallait faire. Elle démontre que la classe ouvrière paie une large part des frais de la situation difficile que traverse le pays.

Les bas salaires. — Les allocations familiales

Nous renouvelons nos déclarations plusieurs fois faites, en faveur d'un redressement de certaines catégories de bas salaires. Il convient, en effet, que tous les travailleurs puissent atteindre à un niveau convenable de la vie.

Pour ce qui s'agit des allocations familiales, nous constatons volontiers que l'augmentation de 10 % qui est appliquée, correspond à un état d'esprit manifesté par nos déclarations sur ce point.

L'opinion des Syndicats libres est qu'un effort particulier devrait être porté en faveur des familles nombreuses alors qu'il n'est plus permis à la mère de se livrer à un travail rémunéré.

Nous sommes convaincus que si des discussions sérieuses avaient lieu entre représentants patronaux et ouvriers concernant les allocations familiales, il serait possible d'établir un règlement qui donnerait à la fois satisfaction à l'opinion et aux besoins ouvriers, comme aussi à l'opinion patronale.

Nous reconnaissons volontiers aussi que les allocations familiales de Roubaix-Tourcoing sont parmi les plus fortes du pays. Mais nous pensons également que, par quelques heureuses modifications, notre centre textile pourrait en cela conserver la position d'avant-garde qu'il se doit en raison de son importance et de sa prospérité.

Conclusion

Il était utile que nos Syndicats fassent la mise au point de leurs points de vue, vis-à-vis de la situation actuelle. Ils ne pourraient être tout à fait précisés que par des pourparlers qui mettraient en rapport les groupements patronaux et ouvriers. Ces pourparlers s'imposent de plus en plus, en raison des circonstances.

En attendant, les Syndicats libres soumettent leurs déclarations à l'impartial examen des industriels et de l'opinion publique.

Pour l'Union des Syndicats libres:
Le Secrétaire général,
Louis Blain.

LES GRÈVES

A WATTRELOS

Les ouvriers du triage de déchets Vandendrissche, rue des Ballons, qui avaient quitté le travail mardi 11 mai, ont réintégré l'usine.

Chronique Locale

ROUBAIX

AUJOURD'HUI, JEUDI 20 MAI:

Aujourd'hui, saint Bernardin; demain, saint Hospice.

140e jour de l'année.

Soleil: Lever à 5 h. 05; coucher, à 20 h. 30.

Lune: Premier quartier du 19; pleine le 27.

Bulletin météorologique pour la journée du 20 (région Nord): Temps médiocre; ciel très nuageux avec éclaircies pouvant être accompagnées de manifestations orageuses; vents de Sud, 2 à 4 m.; hausse légère de température, minimum, 6°.

Caisse d'Epargne: Séance de versements et de remboursements, de 9 à 10 h. 30 et de 14 h. à 15 h. 30.

Consultation de nourrissons du Comité Roubaisien de Protection de l'Enfance:

10 h., école de filles rue de l'Industrie.

10 h., école maternelle, rue de Flandre, 133;

15 h. 30, Ecole Pratique, place Notre-Dame.

Dispensaire Pierre-de-Roubaix, 90, rue des Longues-Haies:

A 14 h., consultation pour enfants.

Dispensaire d'hygiène sociale du Fontenoy, 43, rue de Cassel:

Musée Weerts (Hôtel de Ville), de 9 à 12 h., et de 14 à 17 h.

Le feu détruit un hangar rempli de bois rue de Wasquehal à Roubaix

IMPORTANTS DEGATS

Hier, vers 17 h. 30, un incendie s'est déclaré dans le hangar de la firme René Sonneville et Jean Masquillier fils, négociants en bois, 30, rue de Wasquehal.

Les ouvriers au nombre de trois, avaient travaillé dans l'après-midi à décharger du bois et étaient partis comme à l'habitude vers 17 h. sans remarquer rien d'anormal.

Ce ne fut qu'une demi-heure plus tard que l'employé de la maison, M. Arthur Assez, en allant porter le courrier du soir s'aperçut qu'une fumée assez dense s'échappait du hangar.

Il se précipita aussitôt pour essayer d'éteindre ce commencement d'incendie, mais les flammes s'élevaient déjà, et il n'eut plus que la ressource d'appeler des pompiers par téléphone.

Ceux-ci avec leur célérité habituelle étaient rendus sur les lieux quelques minutes plus tard et mirent immédiatement une demi-douzaine de lances en batterie.

A 18 h. 30 tout danger d'extension du sinistre était définitivement conjuré, et l'on commença à noyer les décombres.

On remarquait sur les lieux du sinistre, MM. Thérin et Dupré, adjoints au maire; Desmettre, commissaire central; Flament, commissaire du 2e arrondissement.

Malgré la promptitude des secours, les dégâts sont assez considérables et se montent, d'après M. Sonneville, à environ 250.000 fr.

Le hangar contenait en effet des bois d'Alsace, un grand nombre de planchettes creuses pour tissus et quelques bois d'essence rare qui ont été complètement détruits.

A l'heure où nous mettons sous presse, les pompiers continuent à arroser les décombres, car de nombreux petits foyers d'incendie continuent à couver.

Pendant l'incendie, le service de la ligne de tramways G-K a subi une grande perturbation, par suite du passage des tuyaux d'alimentation au-dessus des voies.

HALLE FLIPO. — Beurre, 15.50; extra, 16.50 et 18.50. Jambon, 21.50. Hollande, 11 fr. Café, 26 fr. Margarine, 9.50. Biscuits, 8.50 et 10 fr.

LE CONCOURS INTERNATIONAL PUBLIC DU « TIR NATIONAL » DE ROUBAIX

Dimanche prochain, 23 juin, continuation du concours public, ouvert le 2 courant et qui se poursuit avec un plein succès.

Rappelons que les catégories du concours à 200, 50, 20 et 12 mètres, représentent plus de 6.000 fr. de prix, la plupart en espèces. Ceux-ci sont répartis en de longues échelles de récompenses, permettant aisément d'accélérer à l'honneur du palmarès.

Commissaires de service, dimanche 23 courant: matin, M. Georges Lejeune; après-midi, M. Richard Lejeune.

PORTER une **Chemise de Fantaisie** ou une **Cravate achetée à la « VILLE DE ROUBAIX », 33 bis, rue de Lannoy, 33 bis,** c'est porter la nouveauté même. 22777d

POUR ÊTRE SATISFAITS chaussez-vous chez **Boucau-Verseckc, 5, r. Pierre-Motte, Rx.** 22753d

LES CONFERENCES DU CLUB DES ETUDIANTS

Les conférences pour le troisième trimestre scolaire auront lieu comme suit, à 20 h. 30, au siège social du club (Cercle de la Concorde), 35, rue du Vieil-Abreuvoir:

Aujourd'hui, 20 mai: « Pour sauver la famille française », par Me Victor Diligent, avocat;

Le jeudi 27 mai: « Mœurs d'Algérie », par M. Bernard Balcque-Belair;

Le jeudi 3 juin: « Syndicalisme », par M. Désiré Ley, administrateur-délégué du Consortium de l'Industrie textile de Roubaix-Tourcoing;

Le jeudi 10 juin: « Les dessous de la finance et de la politique internationale », par le R.P. Berthelot, professeur de sociologie à l'I.C.A.M.

GALERIES FRANÇAISES, Chemiserie, 28-30, r. de Lannoy. **Le plus gd choix de la région.** 724

UNE RICHE COLLECTION. — Une jeune dame qui plaidait récemment en divorce dut décliner ses prénoms devant la Cour et cela pris du temps: Amélie, Martine, Apolline, Euphrasie, Opportune, Anastasie, Baboline, Virginie, Sidonie, Pulchérie, Philomène.

Oh! fit le Président, heureusement que le véritable Dubonnet n'a pas de prénoms. 22741d

Les grandes fêtes de bienfaisance des quartiers de l'Entrepont Oran, Cartigny, Hutin

Samedi 22, dimanche 23 et lundi 24 mai, les quartier de l'Entrepont, Oran, Cartigny, Hutin vont être le théâtre de grandes fêtes de bienfaisance organisées au profit des Pupilles de la Nation du secteur, sous les auspices de la municipalité.

C'est pendant ces fêtes que seront célébrés quatre jubilés d'habitants du quartier.

Nous donnons ci-dessous le programme de ces festivités:

Samedi 22 mai. — A 20 h. 30, grande retraite aux flambeaux. Lieux de rassemblement: Groupe du Hutin, chez M. Veckx, 7, rue de l'Espierre; du Groupe d'Oran, à l'école de garçons, rue Delespaul; groupe de l'Entrepont, au pont Nickées, chez M. Colpaert. Itinéraire: Quai de Wattrelos, Grand'-Rue, Avelghem, Grand'Rue, Alger, Cartigny, Caire, Oran, Pyramides, Philippeville, Delespaul, Espierre, Thècle, Delespaul. Dislocation au siège. Après le cortège: Distribution de gâteaux aux enfants.

Dimanche 23 mai. — A 7 h., Salves d'artillerie, réveil en fanfare par un groupe musical. A partir de 8 h., grandes fêtes sportives organisées par l'Amicale d'Oran. — De 11 à 12 h., angle de la Grand'-Rue et de la rue de la Conférence, concert-apéritif par l'harmonie des Anciens Soldats Français et Alliés (100 exécutants). — A 14 h., entre les ponts de Beau-Chêne et Ampère, Concours de pêche franco-belge doté de 1500 fr. de prix. — A 14 h. 30, réception au siège des délégations des sociétés. — A 15 h., réception à la Mairie provisoire, 42, rue Delespaul, école de garçons, de la Municipalité et du Comité-Directeur des fêtes de Roubaix; vins d'honneur. — A 15 h. 30, grande fête africaine avec le concours de 300 personnages costumés, chars, groupes avec le concours des sociétés municipales et de bigophones. Itinéraire: Rues Delespaul, Oran, Cartigny, Conférence, Grand'Rue, Papin, Pont du Galon-d'Eau, quai de Lorient, pont Nickées, quai de Wattrelos, Grand'Rue, rue d'Avelghem, Grand'Rue, rues d'Alger, Cartigny, Caire, Oran, Pyramides, Philippeville, Delespaul, Espierre, Thècle, Hutin, Delespaul. Dislocation au siège. Ordre du cortège: Gendarmes à cheval, Harmonie Mutuelle de Croix, Char de la Pyramide d'Egypte, Groupe de Porteurs de coton, Société des Bigophones du Cul-de-Four, Char de la Smala d'Abd-el-Kader, Le général Lamoricière et son escorte, Abd-el-Kader, Groupe de tirailleurs et de zouaves, Harmonie des Accordéonistes roubaisiens, Char Congolais, Les Bigophones, les Astronomes, Char de la Bienfaisance, Voitures du Comité des fêtes. — A 17 h. 30, au terrain de jeux de l'Amicale d'Oran, finale du Challenge de Basket-Ball. — De 18 à 19 h., concerts à l'angle de la Grand'Rue et de la rue de la Conférence, par l'Harmonie des Accordéonistes Roubaisiens; angle de la rue d'Oran et de la rue de Biskra, par la société des Bigophones du Cul-de-Four; angle de la rue Thècle et de l'Espierre, par l'Harmonie Mutuelle de Croix. — De 20 à 24 h., bals publics aux endroits suivants: Quai de Wattrelos, Pont Nickées, angle des rues de Blidah et de Mascara, angle des rues d'Alger et d'Oran, rue de l'Espierre (Hutin).

Lundi 24 mai. — De 8 à 13 h., Braderie monstre, rue de Cartigny (entre le pont de la Vigne et la barrière du Crétinier). 300 fr. de primes tirées entre tous les participants. Inscription: Chez M. Lerouge, rue de Cartigny, 41; tirage des primes à 13 h., chez M. Vinckier, rue de Cartigny, 189. — A 9 h., Grandes fêtes jubilaires. Formation du cortège: angle des rues d'Alger et du Congo. Itinéraire: (aller), rues d'Alger, Oran, Vigne, boulevard de Strasbourg, rue Parmentier, place du Sacré-Cœur. — (Retour): rues Galvani, boulevard de Strasbourg, place Nadaud, Grand'Rue, rues de la Conférence, Alger Constantine, Delespaul, Espierre, Thècle, Hutin, Delespaul. (Dislocation à l'école des garçons). Vins d'honneur. Ordre du cortège: Groupe cycliste, tambours et clairons, harmonie Les Joyeux, groupe cycliste, société Les Pêcheurs à la ligne, l'Harmonie des Accordéonistes, famille Cnudde, la voiture de M. et Mme Cnudde, famille Deschepper, la voiture de M. et Mme Deschepper, famille Henebaut, la voiture de M. et Mme Henebaut, la famille Perrenoud, la voiture de M. et Mme Perrenoud, groupe cycliste. — A partir de 10 h., grand concours de ballonnets (50 fr. de prix). Inscriptions chez M. Beurgrave, angle des rues d'Alger et de Mascara. — A 14 h. 30, Course à la valise (150 fr. de prix). Les inscriptions se feront chez M. Stoops, 5, rue de Mascara, de 8 à 11 h. Départ à 14 h. 30. Itinéraire: rue de Blidah, Mascara, Alger, Conférence, quai de Wattrelos (contrôle avec travestis, chez M. Colpaert, au Pont Nickées). Après signature des concurrents, le retour se fera par le quai de Wattrelos, Grand'Rue, rues d'Avelghem, Alger, Mascara et Blidah. — A 15 h., Course cycliste, réservée aux minimes au-dessous de 16 ans (250 fr. de prix). — A 16 h., Carrousel cycliste (500 fr. de prix). — A 17 h., Jeu de trou-madame (125 fr. de prix). Inscriptions chez M. Depaepe, 2, rue du Hutin. — A 17 h. 30, Jeu de boules à la platine (125 fr. de prix). Inscriptions chez M. Pollite, rue du Vieux-Hutin, 1. — A 18 h., rue Delespaul prolongée angle rue du Hutin, Fête aérostatique du jour. — De 19 à 21 h. 30, sur le Podium (angle des rues d'Oran et de Biskra), Fête de gymnastique. — A 22 h., Grande fête aérostatique de nuit (feu d'artifice).

GALERIES FRANÇAISES, Chemiserie. — SEULE MAISON SPÉCIALISÉE pour la **PERCALE D'ALSACE grand teint.** 22773d

MARIAGES DE LA PENTECOTE. — M. Thérin, adjoint au maire, célébrera 52 mariages le samedi 22 mai et 7 le lundi 24 mai. Il procédera aux unions le samedi à partir de 9 h. 45 et le lundi à partir de 10 h. 45.

EN CHEMISES DE FANTAISIE comme en **CRAVATES,** la Maison possédant **le plus beau, le plus grand choix de la région,** c'est la **« Ville de Roubaix », 33 bis, rue de Lannoy.** Seul dépositaire pour Roubaix des **Chemises en véritable Percale d'Alsace marque P. C. S.** 22776d

C'EST DEMAIN que débute au CINÉ DUBUS, rue des Champs (Téléph. 23.46), la semaine de grand gala. **Le nouveau « QUO VADIS » ?,** chef-d'œuvre de **H. Sienkiewiez. M. Auguste Boutteville,** 1er ténor, se fera entendre pendant le cours de la projection dans les plus belles scènes de ce triomphe. Location ouverte pour toute la semaine. 22729d

UNE AFFAIRE LAMENTABLE. — L'agent Michielsens a arrêté hier, vers 17 h., un charretier, domicilié rue Franklin, qui aurait commis des actes contraires aux bonnes mœurs.

Après avoir été interrogé par M. Fournier, commissaire de police du 4e arrondissement, il a été laissé en liberté provisoire et devra se tenir à la disposition de la justice.

LA 11 C.V. GEORGES IRAT, carrossée en conduite intérieure Weymann, est disponible pour essais chez M. Henri CANTELAIN, 79, rue de Tourcoing, Roubaix (Tél. 13.02), agent exclusif. Voir annonces. 22761

N'HÉSITEZ PAS !! Chaussez-vous **« A Condition »,** 143, rue de Lannoy, Roubaix. 22756d

MORT D'UN ANCIEN COMBATTANT D'ORIENT. — La Société de secours mutuels des Anciens Combattants d'Orient prie ses membres de bien vouloir assister aux funérailles de leur camarade Nestor Dauchel, décédé le 18 mai, dans sa 48e année. Le service funèbre aura lieu le 21 mai, à 8 h. 30, en l'église Saint-Martin.

Réunion à la maison mortuaire, 52, rue de la Paix, à 8 h. 15.

CROMBE J. Effects, Robbiolar, Bipolin autos. 730d

MIPH MASSE arrive..... 22623

VACCINATION ANTIVARIOLIQUE. — Jeudi 20 mai, de 10 à 11 h., séance de vaccinations gratuites, dans un local du Service d'Hygiène, rue de Cassel, 45 (Square Wibaux).

ON ACHÈTE très cher bijoux, diamants, or, arg., dent., etc. **José,** 18bis, Gde-Rue, Rx. 22518

FEDERATION DES ANCIENS COMBATTANTS BELGES. — Aujourd'hui jeudi, service de secrétariat, paiement des cotisations de 10 à 21 h., au local, 126, rue de la Gare.

LINGE DE TABLE. L. Cuvelle, 73, r. Nain. (703

GROUPE FRATERNEL JEAN DELMULLE. — Ce soir jeudi, à 19 h. 30, répétitions partielles pour toutes les parties. Mise à l'étude d'une nouvelle pièce.

L. PARENTHOU et F. LIERMAN, Grande-Rue, 119. Décorations d'intérieurs. Peinture, Papiers, Ameublements. 17064

HARMONIE DES ANCIENS SOLDATS FRANÇAIS ET ALLIÉS. — Demain vendredi, répétition générale à 20 h., pour le concert de l'Entrepont, dimanche 23 courant.

CADEAUX, Bijoux, Montres, Orfèvrerie, Objets d'Art. AU CŒUR D'OR, Roubaix. 19415

CROIX

INSPECTION ET CLASSEMENT EN 1926, DES CHEVAUX, JUMENTS, MULETS ET MULES, susceptibles d'être requis pour le Service de l'Armée. — La Commission chargée de procéder au classement des chevaux, juments, mulets et mules, se réunira à Croix, le 2 juin, de 7 à 11 h., sur la Grand'-Place.

ACCIDENT DU TRAVAIL. — Aux Machines Agricoles, M. Georges Houset, 25 ans, manœuvre, 7, rue Lamartine, s'est coupé l'auriculaire droit avec une feuille d'étain. 15 jours de repos.

Vous trouvez que le poil d'éléphant porte bonheur ? Et si je vous disais que depuis 80 ans que j'en porte, on ne m'a jamais offert une bouteille d'

HUILE DE TABLE DES CHARTREUX

55

WASQUEHAL

LA CLASSE 1927. — Les jeunes gens nés en 1907 et les fils d'étrangers nés en 1904, sont invités à se présenter à la Mairie (3e guichet), dans le courant de la semaine, pour procéder à leur inscription sur les tableaux de recensement de la classe 1927. On inscrira également les nouveaux naturalisés de moins de 50 ans. Se présenter avec le livret de famille. Les jeunes gens qui auraient des maladies ou infirmités à faire valoir, devront présenter un certificat médical pour la constitution d'un dossier sanitaire.

ALLOCATIONS MILITAIRES. — Les familles dont le soutien appartient au 2e contingent de la classe 1926 qui sera incorporé en novembre prochain, sont invitées à déposer leur demande d'allocation journalière avant le 1er juin, à la Mairie (1er guichet).

PAIEMENT DU CHIFFRE D'AFFAIRES. — Pour les commerçants du Caprosu payant mensuellement, paiement de la taxe sur le chiffre d'affaires aujourd'hui jeudi, de 9 à 11 h. et de 14 à 16 h., au débit de tabacs, 90, rue de Tourcoing.

CONSULTATION DES NOURRISSONS. — Aujourd'hui jeudi, à 15 h., consultation des nourrissons à la Mairie, pour le quartier du Centre.

ACCIDENTS DU TRAVAIL. — Dans un chantier de la rue de Lille, un manœuvre, M. Ferdinand Vlamynck, 17 ans, route de Méteren, à Bailleul, a reçu une brique sur la main droite au cours de son travail. 12 jours de repos. — M. Arthur Pollet, chauffeur, demeurant à Wasquehal, occupé à la Blanchisserie du Moline, a été brûlé par un retour de flamme. Il porte une brûlure de toute la partie de la face et du cou et de l'avant-bras gauche.

OSTENDE
Le « *Littoral Palace Hôtel* »
DIGUE DE MER

150 chambres avec salles de bain. Eau courante chaude et froide dans toutes les chambres. — Garage pour 300 voitures. 22697

WATTRELOS

RETOUR DE CORPS DE SOLDATS WATTRELOSIENS. — Les corps de M. Alphonse Segard, adjudant au 1er R.I.T., dont la famille habite rue Carnot, 285, et Louis Papegay, soldat au 1er R.I.T., dont la famille habite rue de Tourcoing, impasse Delcroix, 8, exhumés tous deux à Sennelager (Allemagne), quitteront la gare d'Arras le 20 mai, à destination de Wattrelos.

UNION CHORALE. — Répétition générale ce soir, à 19 h. 30; des instructions seront données pour le festival de Lille, dimanche prochain. A 19 h., réunion de Commission en vue de l'élaboration définitive du programme pour les fêtes du 40e anniversaire, qui doivent avoir lieu le 13 juin prochain.

AMICALE DU PLOUYS. — Vendredi, à 20 h., réunion des membres de la Commission.

ACCORDEONISTES DU LABOUREUR. — Vendredi 21, à 19 h. 30, répétition générale et obligatoire; les dernières instructions seront données pour les fêtes de Lille. Dimanche 23 mai, réunion, place de la Liberté, à 13 h.

OSTENDE *L'HYDRO*

HOTEL THERMAL 250, Digue de Mer

Derniers conforts. — Cures. — Régimes. - Terrasses. — Le seul possédant bassin de natation. Bains de mer chauds, douches, etc., etc... 22631

LANNOY

ACCIDENT DU TRAVAIL. — A la tannerie de M. C. Poullet, un ouvrier épileur, M. Barthélémy Prévost, demeurant à Estaimbourg, s'est coupé le pouce gauche en ouvrant un tonneau de sulfure. 10 jours de repos.

LE DOIGT ECRASÉ. — M. Jules Algoet, 25 ans, tisserand, à la Manufacture française de tapis, a eu un doigt de la main droite écrasé entre le bâti du métier et le plateau de sa chaine en soulevant une chaine. 12 jours de repos.

LYS

VOL DE LEGUMES. — Mme veuve Wanin, demeurant rue Poivrée, a porté plainte à la gendarmerie, contre inconnu, pour vol de 200 poireaux dans son jardin. Une enquête est ouverte.

VACCINATION ET REVACCINATION. — La Mairie informe les habitants que des séances de vaccination et de revaccination auront lieu pour les jeunes gens de 10 ans et de 20 ans: vendredi 21 mai, à l'école des Trois-Baudets; mercredi 26 mai, aux écoles du Centre; et pour les enfants de 1 mois à 12 mois, mardi 25 mai, à l'école Pasteur. La vaccination est obligatoire, ainsi que la revaccination, dans les 11e et 21e année.

CYCLISTE EN DEFAUT. — Pour avoir circulé à vélo sur un trottoir interdit, M. Clovis Cresson, peigneur, demeurant à Lys, a été gratifié d'un procès-verbal.

ACCIDENT DU TRAVAIL. — M. Arthur Moraud, 22 ans, apprêteur chez MM. Meillassoux frères et Mulston, a été contusionné au pied droit au cours de son travail. 10 jours de repos.

FOREST
DISPARITION INQUIETANTE

Nous avons annoncé dans notre édition de dimanche, la disparition d'un jeune homme de Forest, Martial Détroye, qui habitait 2, rue de Tressin.

Nous publions ci-contre sa photographie.

ASCQ

REUNION DU CONSEIL MUNICIPAL. — Le Conseil s'est réuni mardi, à 19 h. 30, sous la présidence de M. Fournier-Sarlovèze, maire. Dix-sept conseillers étaient présents. Le Conseil accepte le plan d'aménagement de la commune. Il décide que la Commission des édifices communaux se réunira à la Mairie le 25 courant, à 19 h. 30, pour la question d'aménagement de la Mairie. Il vote différents crédits à inscrire au budget additionnel de 1926. Le Conseil est d'avis d'installer l'électricité dans les écoles communales. Il donne avis favorable à une demande de sursis d'incorporation et d'allocation militaire.

A huis clos, différentes demandes d'assistance sont examinées.

La séance est levée à 21 h. 30.

RESULTATS DU CAROUSEL. — Le carrousel a donné les résultats suivants:

Hommes. — 1er prix, Paul Manche, de Chéreng; 2e, Albéric Planeq, d'Hem; 3e, Victor Lavaine, d'Ascq; 4e, Emile Piérret, de Camphin; 5e, Henri Vermesch, d'Hem.

Dames. — 1er prix, Desquiens-Grenier, d'Ascq; 2e, Nathalie Legache, de Baisieux; 3e, Simone Delattre, d'Annappes.

TENEZ VOS CHIENS. — Le gendarmerie de Lannoy a verbalisé contre Mme Louise Grivron, ménagère, pour avoir laissé divaguer son chien sans collier sur la voie publique.

BAISIEUX

ECHENILLAGE DES ARBRES. — Il est rappelé aux propriétaires que l'échenillage est obligatoire pour toutes les propriétés closes ou non closes, et devra être terminé le 1er juillet prochain.

ACCIDENT DU TRAVAIL. — A l'usine Balatum, M. André Lison, 18 ans, journalier à Baisieux, a eu la main prise dans un engrenage. 15 jours de repos.

SAILLY

LE CONSEIL MUNICIPAL se réunira jeudi 20 mai, à 20 heures. A l'ordre du jour: Emprunt pour l'électrification de la commune; souscription volontaire pour le relèvement du franc; questions diverses.

L'INSCRIPTION DES JEUNES GENS DE LA CLASSE 1927 aura lieu dimanche 23 mai, à 11 heures, à la Mairie.

WILLEMS

CONTRIBUTION VOLONTAIRE. — Conformément à la décision du Comité départemental de la contribution volontaire, le Maire fait un pressant appel auprès de ses administrés, afin d'apporter leur aide au Gouvernement, en contribuant à l'assainissement des finances publiques et de permettre ainsi au pays qui a si durement souffert, de reprendre en toute sécurité, le cours interrompu de ses pacifiques destinées. Les inscriptions sont reçues, dès à présent, à la Mairie, qui délivrera un reçu provisoire.

TAXE D'APPRENTISSAGE. — Les rôles de la taxe d'apprentissage sont entre les mains du percepteur.

X X

WOOD-MILNE

TALONS CAOUTCHOUC

TOURNANTS & FIXES

Les plus Durables

Elégance-Economie

WOOD MILNE AJAX

X X

Gros: Tiberghien, 8, Place Notre-Dame, Roubaix

LA REUNION GENERALE de la Fédération Nationale Catholique à Marcq-en-Barœul

Les catholiques du diocèse de Lille s'apprêtent à soutenir avec éclat au cours de la manifestation qui se déroulera le dimanche 30 mai à Marcq-en-Barœul, leurs droits et leurs légitimes revendications.

L'assemblée s'ouvrira à 15 h., sous la présidence de Mgr Quilliet, évêque de Lille, par un discours de M. André Cotteaux, président diocésain de la F.N.C., puis M. François Veuillot parlera du « devoir politique et social des catholiques à l'heure actuelle »; M. Robert Schuman, député de la Moselle, montrera « l'Alsace et la Lorraine en face de l'Etat laïque »; le R.P. Doncœur parlera de « L'action », et Mgr Quilliet prononcera une allocution.

La réunion prendra fin après le chant du « Credo » et la bénédiction du St-Sacrement.

TOURCOING

AUJOURD'HUI, JEUDI 20 MAI:

Hôtel de Ville: Bureaux ouverts au public de 9 à 12 h. et de 14 à 17 h.

Caisse d'Epargne: de 9 h. 30 à 11 h. 30 et de 14 à 16 h.

Etablissement municipal de bains: de 9 h. à 11 h. 30 et de 14 à 18 h. 30.

Bibliothèque Communale: de 9 h. à 12 h. et de 14 à 18 h.

Bibliothèque Populaire: de 16 à 18 h.

Bibliothèque Catholique, 8, rue des Orphelins: de 14 h. 30 à 16 h.

Marché: de 8 à 16 h.

Conservatoire National de Musique: à 20 h. 30, concert-exercice.

LA COLLISION entre un autobus et un tramway rue Charles-Wattine

DESCENTE DU PARQUET

Nous avons relaté mardi la collision qui s'est produite rue Ch.-Wattine entre un autobus et un tramway Mongy.

Le Parquet de Lille a désigné M. Thermes, juge, pour l'instruction de cette affaire. M. Thermes et son greffier sont descendus mardi matin à Tourcoing. Vers 11 le magistrat accompagné de MM. Lenfant, commissaire central; Maréchal, commissaire de police du 4e arrondissement, chargé de l'enquête; Fornier, inspecteur de sûreté; Ferceville, sous-inspecteur de la police municipale, s'est rendu sur les lieux de l'accident.

M. Thermes a fait préciser au chauffeur de l'autobus l'instant où il a aperçu le tramway, puis a ensuite regagné Lille.

Le concours annuel de rédaction de la Société de Géographie

Ainsi que nous l'avons déjà annoncé, aura lieu, jeudi 3 juin prochain, à 8 h. du matin, dans le hall de la Bourse du Commerce le concours annuel de rédaction de la Société de Géographie.

Ce concours est une tradition qui remonte déjà loin, puisqu'on en retrouve la trace en 1888, soit déjà 38 ans.

Primitivement n'y participaient que les élèves des écoles primaires élémentaires et des écoles primaires supérieures.

Par la suite, on étendit ces concours aux élèves de l'enseignement secondaire, et le nombre de cand