LES ACCIDENTS DE LA ROUTE

Un soldat permissionnaire se tue à motocyclette

M. François Roseublat, 21 ans, soldat au 302e régiment d'artillerie, en permission à Thonnelières (Aube), avait emprunté une motocyclette à son beau-frère. Ayant mal pris le virage, il franchit l'accotement de la route et vint se fracasser le crâne contre un poteau télégraphique. La mort fut instantanée.

Un aviateur tamponné par une auto et gravement blessé

Versailles, 25 mai.— En descendant d'une camionnette, à Chaville, l'adjudant-chef pilote aviateur Jean Martin, du centre de Villacoublay, a été tamponné par une automobile conduite par M. Emile Carpentier, demeurant à Paris. L'adjudant pilote aviateur grièvement blessé à la tête a été transporté dans le coma à l'hôpital militaire de Versailles. On craint une fracture du crâne.

Tableau de répartition des classes

Conformément aux dispositions de la loi du 1er avril 1923 sur le recrutement de l'armée, le tableau de répartition des classes s'établit pour cette année comme suit:

1° A la date du 10 mai 1926 :

Armée active. — Classe 1926 (première fraction du contingent), 1925 (les deux fractions).

Disponibilité. — Classes 1924, 1923.

Première réserve. — Classes 1922 et suivantes, jusqu'à la classe 1905 inclusivement.

Deuxième réserve. — Classes 1904 et suivantes, jusqu'à la classe 1897 inclusivement.

2° A la date du 20 novembre 1926 :

Armée active. — Classes 1926 (les deux fractions du contingent), 1925 (deuxième fraction du contingent).

Disponibilité. — Classe 1925 (première fraction du contingent), 1924 (les deux fractions du contingent) et 1923 (deuxième fraction du contingent).

Première réserve. — Classes 1923 (première fraction du contingent) et suivantes, jusqu'à la classe 1906 inclusivement.

Deuxième réserve. — Classes 1905, jusqu'à la classe 1898 inclusivement.

La classe 1897 sera libérée définitivement le 19 novembre 1926, après 28 ans de service.

FEDERATION NATIONALE CATHOLIQUE

(Section du diocèse de Lille)

GRANDE MANIFESTATION DU 30 MAI

Le moment est venu d'intensifier la propagande en faveur de cette réunion. Les moyens employés jusqu'à présent ont produit une impression expressément favorable; les renseignements qui parviennent de tous les points du diocèse montrent que partout on a très bien compris le mot d'ordre: Initiative et discipline, de sorte que les organisateurs ont, dès maintenant, la certitude que la réunion du 30 mai sera une des plus belles qu'il y ait eu en France depuis un an.

Mais il y a lieu de faire mieux encore: le diocèse de Lille doit à sa réputation de faire un geste qui, par son ampleur, marquera dans la vie de la France catholique, et pour cela il faut que nos efforts soient soutenus jusqu'à la dernière minute. Actuellement, nous sommes sûrs de la présence de tous nos adhérents; nous aurons à travailler jusqu'à obtenir celle des hésitants et de ceux que nous n'avons pas encore conquis.

Renseignement pratique. — La brochure-programme précédemment annoncée vient de paraître. Elle est en vente dans les Unions paroissiales et au Secrétariat, 50, rue de la Barre, à Lille. Il est nécessaire de se la procurer sans retard, car elle contient des indications indispensables à connaître avant la réunion et pour y prendre une part active et disciplinée. (Prix de la brochure: 1 fr. On en donnera 25 pour 20 fr.)

On trouvera aussi au Secrétariat, toutes les affiches et les tracts dont on peut encore avoir besoin. Prière de les demander d'urgence.

L'inauguration du monument aux vainqueurs du « Labyrinthe » et à la mémoire de l'aspirant Leuregans

L'inauguration de ce monument érigé sur le territoire de Neuville-Saint-Vaast, en bordure du « chemin creux d'Ecurie » d'où il domine le fameux « Labyrinthe » aura lieu le dimanche 30 mai.

Cette cérémonie sera présidée par M. le général Berthelot, gouverneur militaire de Strasbourg et ancien commandant de la 53e division sur le front d'Artois.

Un service d'autos-cars, que signaleront deux drapeaux encadrant le siège du chauffeur fonctionnera (départ de la Place de la Gare, à Arras) à partir de 10 h. et effectuera à tarif réduit, dans la mesure des places disponibles, le trajet Arras, Neuville, Lorette et retour.

LES GRÈVES

DANS LE BATIMENT A LILLE

Encore un incident

Hier, un peu avant midi, des grévistes en nombre important, ont pénétré dans un chantier de Fuches-Thuménil où plusieurs ouvriers travaillaient. Comme cinq d'entre eux refusaient de cesser le travail, ils furent emmenés de vive force.

A l'arrivée d'une patrouille de gendarmes, les grévistes prirent la fuite. Néanmoins, plusieurs sont connus et seront poursuivis pour entrave à la liberté du travail.

Une réunion à la Préfecture

Ainsi qu'il avait été décidé samedi soir, vers 19 h. 30, l'entrevue qu'ont eue avec le préfet du Nord les membres de la Chambre syndicale des entrepreneurs de bâtiments, a repris mardi à 17 h. pour se terminer vers 18 h. 30.

Les membres de la Chambre syndicale des entrepreneurs ont confirmé à M. Hudelo, la décision prise au cours de l'assemblée générale, de n'accepter aucun arbitrage dans le conflit actuellement en cours.

Cependant, M. Hudelo, ayant formulé quelques suggestions, ils ont promis de les examiner attentivement, au cours de la prochaine réunion de leur groupement.

UNE MENACE DE GRÈVE A QUIÉVY

Au cours d'une réunion, les ouvriers brodeurs de Quiévy qui avait formulé une demande d'augmentation, se sont prononcés contre le relèvement des salaires proposé par les patrons. Il fut, en outre, décidé d'ajourner la cessation du travail.

Ce conflit, s'il éclate, intéressera environ 65 ouvriers et ouvrières.

LE PÈLERINAGE de ROUBAIX-TOURCOING A LA BASILIQUE DE NOTRE-DAME DE LA TREILLE

Aujourd'hui mercredi aura lieu le pèlerinage annuel de Roubaix-Tourcoing à la basilique de Notre-Dame de la Treille, à Lille.

M. le chanoine Monquet, pro-doyen de Notre-Dame, de Tourcoing, célébrera la messe à 10 heures.

Une assistance nombreuse est espérée afin d'attirer la protection de la Sainte Vierge, patronne du diocèse, sur nos deux villes de Roubaix-Tourcoing.

Les salaires des mineurs

Paris, 25 mai. — Les pourparlers engagés dans le bassin minier se poursuivent à propos des salaires des ouvriers mineurs et à la Fédération des travailleurs du sous-sol on a la ferme conviction que des accords interviendront sur les bases établies déjà dans le Nord et dans le Pas-de-Calais.

LES NOUVEAUX CARDINAUX

Rome, 25 mai. — Au Consistoire secret du 21 juin, Mgr Carlo Perosi, assesseur au Saint-Office, et Mgr Luigi Ciapotosti, secrétaire de la Congrégation des Sacrements, seront nommés cardinaux.

Chronique Locale

ROUBAIX

AUJOURD'HUI MERCREDI 26 MAI :

Aujourd'hui, saint Philippe de Neri.
146e jour de l'année.
Soleil: Lever à 4 h. 56, coucher à 20 h. 37.
Lune : Premier quartier du 19, pleine le 27.
Bulletin météorologique pour la journée du 26 mai (Région Nord) : Beau temps, nuageux, brumeux, le matin; vent du Secteur Est, 2 à 4 mètres; température stationnaire; minimum 9°.
Caisse d'Epargne : Séance de versements et de remboursements, de 9 h. à 10 h. 30 et de 14 h. à 15 h. 30.
Consultations du nourrisson du Comité Roubaisien de protection de l'Enfance : A 15 h. 30, local de la Goutte de Lait.

LA GARDE RÉPUBLICAINE A ROUBAIX

Dimanche prochain 30 mai, pour la première fois, Roubaix aura l'honneur de recevoir et d'entendre la Musique de la Garde Républicaine.

Les Roubaisiens ignorent peut-être que sept artistes musiciens de notre ville font partie de cette admirable phalange dont la

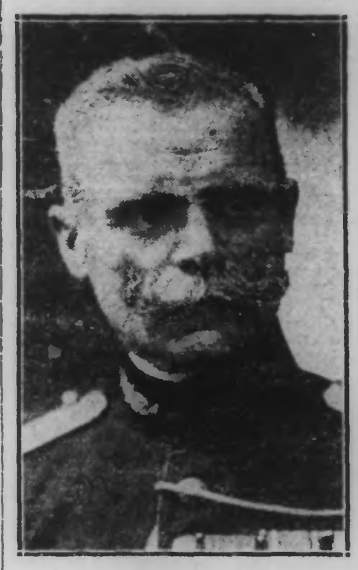

(Photo H. Manuel)
M. J. BALAY

réputation est mondiale. De pareilles manifestations sont trop rares pour que tout Roubaix Artiste ne se donne rendez-vous dimanche au Casino-Théâtre, à 15 h. 30, pour applaudir le talentueux chef, M. Guillaume Balay, et ses incomparables instrumentistes.

Le Comité organisateur engage, dès maintenant, les amateurs à se procurer des places, afin de faciliter le service d'ordre.

Le concert commencera à 15 h. 30 et se terminera vers 17 h. 30 au plus tard. Les portes seront fermées pendant les exécutions.

HALLE FLIPO. — Beurre, 15.50; extra, 16.50 et 19 f. Jambon, Hollande, 11 f. Biscuits, 9 et 10.

ASSEMBLEE GENERALE DE LA LIGUE PATRIOTIQUE DES FRANÇAISES

L'assemblée générale annuelle de la Ligue Patriotique des Françaises aura lieu le dimanche 30 mai, à 3 h., à l'Hippodrome; elle sera présidée par M. le chanoine Catteau, doyen de Saint-Martin. Le R.P. Bréhier, aumônier de la Ligue à Paris, y prendra la parole. Des billets de pèlerinage à Lourdes seront tirés en tombola. Ouverture des portes à 2 h.

LA PERSONNE qui a été vue ramassant un sac à main, en cuir noir, le 24 courant, à 14 heures, en face du n° 8, rue du Vieil-Abreuvoir, est priée de le rapporter de suite au n° 4, rue du Pays. 10113d

Le Comité de Protection de l'Enfance et la Goutte de Lait

Le Comité de Protection de l'Enfance a été fondé en 1893. Plus tard, en 1904, à l'occasion d'une donation faite par notre concitoyen Pierre Wibaux, et secondé par la Municipalité roubaisienne, le Comité créa « La Goutte de Lait » avec consultations de nourrissons.

L'œuvre vécut jusqu'à la guerre grâce aux recettes que lui procurait son fonctionnement, augmentées des subventions municipales, gouvernementales et des revenus de la donation Pierre Wibaux. Les ressources thésaurisées par une gestion prévoyante lui permirent, même, de poursuivre sa mission durant les années tragiques de l'occupation allemande.

« Le Comité d'assistance aux Régions libérées » donna ensuite une grande vogue aux Consultations de nourrissons dans la classe ouvrière par la distribution de primes en argent. Cette généreuse intervention permit d'ajouter aux Consultations du siège central, quatre bureaux auxiliaires de Consultations dans les divers quartiers de la ville. Puis, l'intervention du Comité américain se borna au paiement des frais généraux des Consultations de nourrissons.

Enfin, ces ressources extérieures se réduisant de plus en plus, le Comité fit appel à la générosité de nos concitoyens. Une souscription ouverte en 1923, reçut le meilleur accueil et permit de boucler les budgets de 1923, 1924, 1925. De généreux bienfaiteurs viennent de répondre à un nouvel appel du Comité.

LE BUT DE L'ŒUVRE

Protéger l'enfance.

Encourager et propager l'allaitement maternel.

Faire pénétrer, dans la population ouvrière principalement, les règles de l'hygiène infantile.

Combattre les préjugés et les pratiques défectueuses.

SES MOYENS D'ACTION

Récompenser les mères les plus dévouées et les plus soigneuses, particulièrement celles qui allaitent leurs enfants au sein.

Fournir, par l'intermédiaire de la « Goutte de Lait », aux femmes qui ne peuvent pratiquer que partiellement l'allaitement maternel ou qui sont dans l'impossibilité de remplir ce devoir, un lait sain, convenablement préparé dans de petites bouteilles-biberons représentant chacune une tétée appropriée à l'âge et au poids du nourrisson, et qui sont portées à domicile.

Donner aux mères, par la consultation quotidienne de nourrissons, le moyen de bien élever leurs enfants et leur enseigner la puériculture pratique.

Attirer aux Consultations les mères de famille par des distributions de billets de tombola qui récompensent leur assiduité; chaque trimestre il est procédé au tirage de lots importants d'utilité pratique.

LES RÉSULTATS

Roubaix était jadis une des villes où l'on mourait le plus de 0 à 1 an. Le chiffre était, de 1897 à 1903, avant l'ouverture de la « Goutte de Lait » et la « Consultation des Nourrissons », de 20,58 %.

En 1921, de 8 %. Roubaix était alors la ville où il y avait le moins de décès de 0 à 1 an.

De 1904 à 1910, la mortalité, chez les enfants fréquentant la Consultation, n'était que de 7 %. Au cours des trois dernières années 1923, 1924, 1925, la mortalité des enfants de 0 à 1 an fréquentant les Consultations a été de 5.33 %, tandis qu'elle était de 9.73 % pour les autres enfants de la ville.

Durant cette même période de trois ans, 1.111 enfants ont été nourris à la « Goutte de Lait », 216.137 litres de lait ont été employés pour la préparation de 233.855 rations; 2.080 enfants ont été inscrits dans nos Consultations et 32.823 pesées ont été effectuées.

Ces résultats n'ont pu être acquis qu'au prix de grandes dépenses: achat et préparation du lait, fonctionnement des services, entretien des locaux, rétribution du personnel, encouragement aux mères, ont absorbé, pour la seule année 1925, une somme de 238.805 fr. 35.

De généreux donateurs ont procuré à l'œuvre des ressources nouvelles indispensables En répondant à l'appel du Comité, ils ont apporté leur appui à cette œuvre si intéressante, ils ont encouragé et soutenu ceux qui assument la charge d'une famille et contribuent ainsi à assurer l'avenir de notre Cité.

L'EXCURSION ANNUELLE DES ANCIENS SOUS-OFFICIERS FRANÇAIS

Visite du parc du château des princes de Ligne à Beloeil, et réception au château de la Berlière, à Houtaing, par M. Eugène Motte, président d'honneur

Profitant des fêtes de la Pentecôte, la société de secours mutuels « Les Anciens Sous-Officiers Français » avait organisé comme elle fait chaque année, une excursion pour les membres de la société.

Lundi matin, à 7 heures, soixante-douze sous-officiers se rassemblaient dans la place de la Liberté. M. Jules Dhalluin fils, vice-président d'honneur, faisait partie de la caravane, prouvant une fois de plus son attachement à la société.

A 7 h. 30, les autos franchissaient la frontière belge à Templeuve et filaient vers Beloeil, où la caravane arriva sans incident vers 9 heures.

La visite de la merveilleuse propriété des princes de Ligne fut rendue d'autant plus intéressante, que le dévoué président, M. Louis Deschamps, avait obtenu la faveur de faire guider les visiteurs par le gérant du château. Toutes les beautés du parc purent donc être admirées. A midi, les sous-officiers étaient réunis à l'Hôtel de la Couronne, dans la salle des fêtes, pour le déjeuner durant lequel régna la plus franche gaieté. Les sous-officiers eurent l'agréable surprise de voir arriver, pour prendre part au déjeuner, M. Eugène Motte, président d'honneur. Ce dernier voulait marquer par sa présence, combien il avait à cœur la chère société qu'il avait fondée.

Au dessert, M. Jules Dhalluin remercia très éloquemment le président d'honneur d'avoir tenu à rehausser de sa présence ce repas, qui rappelait en tous points les popottes de sous-officiers. Très adroitement, il rappela le temps où M. Eugène Motte se dépensait pour le bien de la ville de Roubaix et dit combien son souvenir était resté dans le cœur des sociétaires.

Ému jusqu'aux larmes, M. Eugène Motte rappela les origines de la fondation de la société, assura qu'il conservait le plus tendre souvenir des heures passées au milieu des sous-officiers ,et que de toutes les sociétés c'était celle qui était le plus près de son cœur.

M. Théo Skeibut, le bout-en-train de la société, chanta alors les couplets de « Buvons à la France », que toute l'assistance accompagna au refrain.

A 14 heures, les excursionnistes reprenaient place dans les autos, pour se rendre à Houtaing, au château de la Berlière.

M. Eugène Motte reçut lui-même les visiteurs dans sa magnifique propriété et chacun put contempler à loisir les merveilleuses collections artistiques du grand industriel roubaisien. La visite des appartements terminée, les sous-officiers se rassemblèrent sur le perron du château, où se tenaient également Mme Eugène Motte, ses enfants et petits-enfants.

M. Louis Deschamps, président, exprima en termes délicats la reconnaissance des sous-officiers et présenta à Mme Eugène Motte et au président d'honneur l'hommage des sept cents sous-officiers qui composent la société, créée par M. Eugène Motte, avec le regretté M. Hagard.

Vous avez, dit-il, le droit d'être fier de votre œuvre, et nous remplissons aujourd'hui, notre devoir, en venant vous dire notre gratitude. Le chemin que vous avez tracé à notre société a été fait par vous large et droit, vous avez su en écarter d'avance tous les obstacles, de sorte que nous n'avons eu qu'à nous y engager et à marcher sans crainte. Et c'est sur ce même chemin que vous nous retrouvez aujourd'hui.

La bonne camaraderie que vous avez connue, et qui était de tradition, est toujours le lien solide qui unit tous les sous-officiers. Notre chemin n'a pas changé, c'est celui du devoir et de l'honneur. Notre culte est toujours celui de la Patrie. Comment pourrait-il, d'ailleurs, en être autrement. Après nous avoir légué toutes les meilleures qualités de votre cœur de grand français, et profondément roubaisien, vous avez bien voulu nous donner pour nous aider, à la présidence d'honneur, M. D'Halluin, le meilleur de vos lieutenants, qui a d'emblée conquis l'estime de tous les sous-officiers. Avec de tels hommes, vous pouvez être rassuré, votre œuvre sera continuée comme vous l'avez créée. Vous serez, du reste, encore là longtemps pour nous y aider. C'est notre vœu le plus ardent.

S'adressant à Mme Motte, M. Deschamps lui rappela le temps où elle rehaussait de sa présence, l'éclat des fêtes de la société et combien cette présence était précieuse. Je vous apporte, dit-il, l'hommage respectueux de tous les sous-officiers.

Sur la proposition du président, un vibrant vivat des Flandres fut entonné en l'honneur de M. et Mme Motte et leur famille.

Très ému, M. Eugène Motte remercia M. Deschamps de ses aimables paroles. Il remémora le passé, rappelant, lui aussi, l'esprit qui animait ceux qui fondèrent cette belle société. L'excursion d'aujourd'hui, dit-il, ressuscite les souvenirs de jeunesse. Conservez le souvenir de ces quelques heures passées dans ce coin de verdure et soyez assurés que mon cœur et celui de Mme Motte vous restent fidèles.

Quand les flûtes de champagne furent vidées, les sous-officiers purent jouir à loisir du magnifique parc et c'est à regret qu'à 17 heures, la cloche du château ayant annoncé l'heure du départ, les sous-officiers regagnèrent les voitures pour reprendre la route de Roubaix.

L'AMICALE DES ARTS

au Concours international d'art dramatique et lyrique de Bruxelles

Comme nous l'avons annoncé, l'Amicale des Arts, confiante en la valeur de ses membres avait décidé de prendre part au grand concours international d'art dramatique et lyrique qui avait lieu à Bruxelles, le dimanche et lundi de la Pentecôte.

Elle y a remporté un brillant succès, enlevant les prix suivants:

Premier prix d'ensemble à la section lyrique (division supérieure).

Prix unique de M. Claude Rolland, président de la Fédération des sections nationales d'amateurs, auteurs dramatiques.

Prix unique du Comité d'organisation.

Le jury était présidé par M. Messager, membre de l'Institut, compositeur.

Ajoutons que notre société locale avait à concurrencer des sociétés de Toulouse, Bordeaux, Vannes, Marseille, Anvers, Bruxelles, etc...

Nous félicitons sincèrement les membres de l'Amicale des Arts ainsi que ses dirigeants pour ce beau succès dont l'honneur rejaillit sur notre Cité toute entière.

LE NOUVEAU « QUO VADIS »? avec adaptation du chant par M. Auguste Boutteville, 1er ténor, au CINÉ DUBUS, rue des Champs (Tél. 23.46), ce soir, à 8 heures. Prudent de louer. 77d

Les conférences sur l'histoire de la musique

Les nombreux auditeurs qui se trouvaient mardi soir, dans la salle Pierre-Destombes, au Conservatoire National de Musique, ont eu le plaisir d'apprécier une attrayante causerie de M. Roume, sur l'histoire de la musique, et d'applaudir plusieurs artistes, chanteurs et chanteuses.

M. Roume a parlé d'abord de Rossini, le célèbre compositeur italien, né à Pesaro en 1792, mort à Paris en 1868. Il a donné des œuvres remarquables, telles que « Tancrède », « Robert-Bruce », « Guillaume-Tell », etc... Rossini a introduit dans l'art des formes essentiellement nouvelles.

Verdi, qui est né à Rancole en 1813, et qui est mort à Milan, en 1901, a composé également une série d'opéras toujours en vogue, tels que: « Ernani », « Rigoletto », « Le Trouvère », « La Traviata », « Aïda », etc. Ce fut un musicien profondément dramatique. Lalo, compositeur français, né à Lille en 1823, mort à Paris en 1892, composa des œuvres de valeur, notamment « Le Roy d'Ys ». Reyer, compositeur, critique musical, né à Marseille en 1823, a fourni un certain nombre d'œuvres variées: une « Ode symphonique », « Sigurd », « Salambo », etc. Sa musique est d'une forme très soignée, l'orchestration y est savante et la mélodie ne manque ni de charme, ni d'ampleur.

M. Roume passe encore en revue les compositeurs contemporains et modernes, tels que Meyeerber, Bizet, Gounod, Masseret, G. Charpentier, etc...

L'intéressante causerie de M. Roume fut intercalée d'une brillante partie de chant. M. Beckaert, en possession d'une voix grave et bien posée, a détaillé avec expression l'air de « Robert-Bruce », de Rossini; Mme Fontaine, de l'Opéra et Monte-Carlo, et M. Fontaine, ex-pensionnaire de l'Opéra de Paris, ont chanté avec infiniment de charme le duo d' « Aïda », de Verdi, et celui de « Sigurd », de Reyer.

Mme Fontaine s'est encore fait applaudir dans l'air de « Gioconda », de Panchielli, et dans le duo du premier acte du « Roy d'Ys », de Lalo, où elle avait comme digne partenaire Mlle Subroat, qui chante agréablement. Nous devons féliciter aussi Mlle Honoré, douée d'une voix limpide, jointe à une diction impeccable; elle a chanté à ravir, l'air de Rozenn, dans le « Roi d'Ys ».

M. F. Bousquet, le distingué directeur du Conservatoire, tenait le piano d'accompagnement. Est-il besoin d'ajouter que ce fut parfait?

BOUCAU chausse les pieds sensibles. 22976d

DERNIÈRE HEURE

La rentrée parlementaire

A LA CHAMBRE

Les baux à longue durée. — La répression de la hausse illicite. — La réforme électorale. — L'accord de Washington. — La question financière. — La situation au Maroc

Paris, 25 mai. — Les travaux parlementaires suspendus depuis un mois, en raison de la session des Conseils généraux, vont reprendre jeudi et se poursuivront, sans interruption, jusque vers le 14 juillet, date approximative de la clôture de la session ordinaire de 1926.

La Chambre n'a actuellement à son ordre du jour que deux projets assez importants: l'un sur les baux industriels et commerciaux à longue durée, l'autre sur la répression de la hausse illicite.

Mais en dehors de ces questions, il est probable que dans les semaines qui vont suivre, les députés seront appelés à statuer sur deux problèmes d'un grand intérêt, l'un concernant la politique intérieure, la réforme électorale: l'autre, relatif à la politique extérieure, l'accord financier de Washington.

Par ailleurs, il semble difficile d'éviter dès les premiers jours de la rentrée, un débat financier qui se présentera vraisemblablement sous la forme d'interpellation.

Rappelons que plusieurs demandes d'interpellation concernant la crise du franc, les fluctuations des changes, etc., ont été déposées au cours des vacances.

Parmi les autres problèmes qui pourront éventuellement être évoqués à la tribune, il y a lieu aussi de signaler les pourparlers d'Oudjda et la situation au Maroc, à propos desquels MM. Renaudel, Doriot, Ernest Lefont, Guy de Montjou, ont exprimé le désir de demander des précisions au Gouvernement.

AU SENAT

Le pacte de Locarno. — La réforme du code de justice militaire.— Les assurances sociales

C'est aussi jeudi que le Sénat reprendra ses travaux. Cette séance ne sera vraisemblablement qu'une séance de pure forme, au cours de laquelle le Sénat n'aura à statuer que sur quatre ou cinq petits projets d'intérêt secondaire.

Le lendemain, la Commission des Affaires étrangères se réunira pour prendre une décision, relativement à la discussion en séance publique, du projet de ratification du pacte de Locarno.

La Haute-Assemblée aura également à fixer les dates de discussion des diverses interpellations qui ont été déposées au cours de l'intersession.

Enfin, parmi les projets sur lesquels la Haute-Assemblée aura à statuer, il convient de signaler le projet de loi sur la réforme du code de justice militaire.

En ce qui concerne les assurances sociales, la Commission du travail et de l'hygiène a déposé son rapport, mais il reste à recueillir les avis des Commissions des Finances et de l'Agriculture, avant que ce projet puisse venir en discussion en séance publique.

LA DÉFENSE DU FRANC

La création d'un Comité d'experts financiers

Paris, 25 mai. — La présidence du Conseil communique la note suivante:

Le ministre des Finances qui n'avait pu assister au Conseil des ministres, a eu cet après-midi, avec le Président du Conseil, une entrevue au cours de laquelle ont été envisagés les moyens propres à consolider l'amélioration de notre devise nationale.

MM. Briand et Raoul Péret se sont mis d'accord, notamment sur la création d'un comité d'experts financiers. Cette question sera soumise à l'un des prochains Conseils des ministres.

Les poursuites contre les auteurs de fausses nouvelles

Paris, 25 mai. — La présidence du Conseil communique la note suivante:

En raison de la publication de nouvelles tendancieuses susceptibes de troubler l'opinion publique et d'influencer fâcheusement le marché des valeurs ou celui des devises, le Gouvernement a décidé d'user envers les propagateurs de mauvaises foi, de toutes les armes que la loi met à sa disposition. Le Garde des Sceaux n'hésitera pas à requérir des poursuites contre les auteurs responsables de ces manœuvres.

A la suite d'une fausse nouvelle qui a été répandue hier, une enquête a été aussitôt prescrite par le Garde des Sceaux.

LES CONTRIBUTIONS VOLONTAIRES

Souscriptions recueillies par les soins du Comité national des conseillers du Commerce extérieur: Comité national, 10.000 francs; Etienne Clémentel, 5.000 fr.; Noilly Brat et Cie, 300.000 fr.; Rosenthau, Hénard, Paris, 200.000 fr.; Pierre Famel, Paris, 50.000 fr.; Rocca, Marseille, 50.000 fr.

La Brasserie Coopérative de Monsen-Barœul vient de faire savoir à la Mairie de sa localité, qu'elle souscrivait pour 10.000 fr.

Les opérations au Maroc

SUR LE FRONT RIFFAIN

Rabat, 25 mai. — Dans la journée du 24 mai, **les troupes de la 4e division ont occupé la crête de Doukane**, à l'est du poste français de l'oued Ghezzar. L'opération a présenté certaines difficultés, en raison de l'énergique résistance des insoumis Beni Zeroual. L'appui des chars de combat a permis de limiter les pertes au minimum. Les troupes françaises ont ainsi complété la nouvelle ligne de crêtes à l'ouest du pays des Beni Zeroual et au sud du Djebel Beni-Ider.

Sur le front de Taza, les partisans et les forces supplétives ont opéré leur jonction dans la cuvette de Targuist et ont repoussé facilement, au nord-ouest, une contre-attaque ennemie.

Des fractions des Beni Berber et des Ouled-Bou-Slama ont fait leur soumission, et les Senhodja de Frair sont entrés en pourparlers.

A l'extrémité est du front français, la 3e division a occupé le village de Marchand.

SUR LE FRONT ESPAGNOL

Un caïd capturé avec six hommes et cinq enfants de sa famille

Madrid, 25 mai. — (Communiqué officiel). — La nuit dernière, sur l'oued Gaïs, après une fusillade d'une heure, les Espagnols ont repoussé à la suite d'une embuscade, un groupe ennemi venant de Tenseman, blessant et capturant le caïd des Beni Uluxek, Hagh Missian Pelhagh Nader, chef des harkas rebelles des Beni Uluxek et homme de confiance d'Abd-el-Krim, qui, avec ses partisans, tentait de s'enfuir vers l'ouest. Un de ses fils a été tué au cours de la rencontre; six femmes et cinq enfants, membres de sa famille, ainsi que quelques serviteurs, ont été capturés.

L'AVANCE DE NOS TROUPES SE POURSUIT

Rabat, 25 mai. — Dans la journée du 24 mai, les troupes de la 3e division se sont emparées du Djebel Hamman, massif formant le cœur du pays des Beni Ouriaghel.

Des efforts faits par l'ennemi pour sauver l'important dépôt de matériel de guerre d'Abd-el-Krim, ont été brisés et nous nous sommes emparés d'un butin considérable.

Dans le groupement de Fez, les troupes de la 4e division ont enlevé la crête du Doujk et la crête de Doukbane où l'ennemi a opposé une sérieuse résistance. Nos pertes ont été légères.

LE CONGRÈS SOCIALISTE DE CLERMONT-FERRAND

Nomination de la Commission des résolutions

Clermont-Ferrand, 25 mai. — La Commission des résolutions qui va tâcher d'établir un texte d'unanimité a été nommée; elle comprend 31 membres, dont 20 pour le Centre, dont MM. Lebas, L. Blum, Bracke, Théo Bretin, Longuet, Compère-Morel, etc.; 9 pour la Droite, dont MM. Renaudel, Marquet, Grumbach, Deat, etc., et 2 pour la Gauche, dont M. Maurin.

On aborde ensuite la question d'un journal quotidien du parti.

Un télégramme de sympathie à M. Paul Boncour

Le télégramme suivant a été adressé à M. Paul Boncour

« Emus des articles des journaux traduisant faussement des débats du Congrès qui ont provoqué votre communiqué, nous tenons à vous déclarer qu'aucune attaque ni aucun reproche n'ont été formulés contre vous, et à vous assurer notre confiante amitié.

» Signé, Blum, Bracke, Gaston Levy, Longuet, Grumbach, Zyromski, Renaudel, Léon Blum, Moutet, Paul Faure, etc. »

Un avion tombe au camp de Valbonne

Deux aviateurs carbonisés

Lyon, 25 mai. — Au cours d'exercices de tir au camp de la Valbonne, le caporal pilote Dessoubre et le sous-lieutenant stagiaire Simon, sont tombés d'une hauteur de 150 mètres et ont été carbonisés sous leur appareil en flammes.

LES CATASTROPHES

L'ÉRUPTION D'UN VOLCAN AU JAPON

Deux mille cultivateurs ont disparu Cinquante cadavres retrouvés

Tokio, 25 mai. — Une dépêche d'Exhokkaido dit que deux mille cultivateurs ont disparu à la suite de l'éruption volcanique. Cinquante cadavres ont été retirés de la boue.

Un tragique incendie à Lodde

Le commandant des pompiers tué

Montpellier, 25 mai. — Un violent incendie a détruit, à Lodde, un immeuble occupé par un marchand de primeurs. Au cours des opérations de sauvetage, le lieutenant Romes, commandant la Compagnie de sapeurs-pompiers, a été tué par des matériaux qui se sont écroulés.

UNE EXPLOSION à bord d'un hydravion

DEUX MORTS

Barcelone, 25 mai.— Un hydravion appartenant à l'aéronautique navale, piloté par un lieutenant de vaisseau, après avoir évolué au-dessus de la ville, allait regagner sa base près du port, lorsqu'une explosion du moteur se produisit. L'appareil tomba à la mer et disparut sous les eaux avec son pilote et son mécanicien.

Deux Américains capturés par des bandits mexicains

Washington, 25 mai. — Des bandits mexicains ont capturé deux citoyens américains pour lesquels ils réclament une rançon de 3.000 dollars.

Le président Calles a envoyé des troupes à la poursuite des bandits.

L'affaire des faux billets français en Hongrie

Le verdict sera rendu aujourd'hui mercredi

Budapest, 25 mai. — Après avoir entendu les accusés dans l'affaire de falsification des francs, le tribunal a déclaré à huis clos les débats clos.

Le verdict sera rendu mercredi à 18 h.

Dernières Nouvelles Régionales

ACCIDENT MORTEL AUX MINES DE LENS. — L'ouvrier mineur Antoine Dostalek, 46 ans, demeurant Petit chemin, de Loos, 40, était occupé samedi, au fond de la fosse N° 12 des mines de Lens, quand vers 12 h. 30 il fut serré entre une berline et un bois de soutènement.

Dégagé par ses camarades, il fut remonté. Un médecin le fit transporter à l'hôpital de Lens où il est mort le lendemain, à 17 h., des suites d'une fracture de la colonne vertébrale. Il laisse une veuve et quatre enfants en bas âge.

Marché des changes à l'Etranger

du mardi 25 mai 1926

Londres : Sur Paris, 119.25; Bruxelles, [illegible]; Esc. hors banque, 4 5/16; Prêt à court terme, 4 1/2; New-York : Sur Paris, 321.00; Londres, 132.00; Cab. transf., 132.13; sur Bruxelles, 378.00.

Dernières Nouvelles Sportives

CYCLISME

LE RECORD DE L'HEURE DERRIÈRE MOTOCYCLETTE. — Montlhéry, 25 mai. — Le coureur Henri Bréau, montant une bicyclette munie d'un dispositif spécial dans la multiplication, et entraîné par le motocycliste Colombetto, a battu le record de l'heure derrière motocyclette, avec rouleau réglementaire à 1 m. 60, en couvrant 95 kilom. 203. Dans la demi-heure, il a parcouru 45 kilom. 447. Les 100 kilomètres en 1 h. 7'42" 2/5.

Pour ce dernier record, Bréau a fait les trois derniers tours de piste sans son entraîneur, ce dernier ayant eu une panne de motocyclette.

HIPPISME

LES COURSES A ZELLICK du mardi 25 mai 1926

Prix de Boisfort (3.000 fr., 1.600 m.) : 1er, Sierry d'Alsace (Elliot); 2e, La Pandée; 3e, A.C.M. — Non placés : Yserbit, Roblekine, Marguerite, Blanchette, Coccinel, Last Smile. — Pari mutuel : Pesage, 14.00, 9.00, 10.00, 9.50; Pelouse, 15.50, 6.50, 9.50, 7.50.

Prix de Zellick (3.000 fr., 1.800 m.) : 1er, Xérès (Denis); 2e, Hip Hip; 3e, Atala. — Non placés : Blaiteau, Cherry Brandy, Prince d'Israël, Brasier Ardent. — Pari mutuel : Pesage, 14.50, 7.00, 8.50, 8.00; Pelouse, 10.50, 7.00, 10.50, 9.50.

Prix de Dilbeck (3.500 fr., 2.200 m.) : 1er, Eugénie (Deangin); 2e, La Fée; 3e, Petite Sœur, Odin, Uzanne. — Pari mutuel : Pesage, 9.00, 6.50, 9.50; Pelouse, 13.50, 7.00, 11.00.

Prix de Groenendaal (3.000 fr., 2.200 m.) : 1er, Ste Sauzette (Garnier); 2e, Wake Up; 3es, Aubépine et Blue Torch. — Non placés : Malva, Love. — Pari mutuel : Pesage, 51.50, 27.00, 19.00; Pelouse, 47.00, 28.00, 20.50.

Prix de Forest (3.500 fr., 800 m.) : 1er, Evaporée (Ellis); 2e, Little Baby; 3e, Richapringa. — Non placés : Godewal, Bostopeline. — Pari mutuel : Pesage, 15.50, 7.50, 6.50; Pelouse, 17.00, 8.50, 10.50.

Prix de Stockel (4.000 fr., 2.800 m.) : 1er, Mercure (Garnier) et Rock Flower (Robinson); 3e, Sylette. — Non placés : [illegible], Pavé, Plaplouvell. — Pari mutuel : Pesage, 16.00, 38.00, 14.50, 38.50; Pelouse, 14.00, 12.00, 26.50, 28.00.

Aujourd'hui mercredi, à 14 h. 30, courses à Stockel.

RENSEIGNEMENTS COMMERCIAUX

du mardi 25 mai 1926

COTONS

LIVERPOOL, 25 mai.

Ventes, 5.000; importations, 1.900; américain, hausse, 6; brésilien, hausse, 6; égyptien, hausse, 25.

NEW-ORLEANS, 25 mai.

Cotons Middling Upland. — Disponible, 18.04; cotons à terme sur mai, incoté, octobre, 17.10-11.

NEW-YORK, 25 mai.

CLOTURE. — **Cotons Middling Upland.** — Disponible, 18.65; à terme sur janvier, 17.42-43; février, 17.43; mars, 17.50; avril, incoté; mai, incoté; juin, 16.46; juillet, 18.24-25; août, 18.00; septembre, 17.72; octobre, 17.59-61; novembre, 17.55; décembre, 17.41-52.

RECETTES

Aux ports de l'Atlantique, 5.000; aux ports du Golfe, 10.000; aux ports du Pacifique, nulles; dans les villes de l'Intérieur, 6.000.

EXPORTATIONS

Pour la Grande-Bretagne, 4.000; France et Continent, 19.000; pour le Japon.

SUCRES. — Cuba, prompte livraison, 414.00; — à terme : Sur janvier, 275.00; mars, 278.00; mai, 281.00; juillet, 249.00;