CHORAL LAURETTE. — Jeudi 13 janvier, à 20 h., répétition générale à la salle des fêtes de la Mairie.

...ACCIDENTS DU TRAVAIL. — A la Filature du Nord, un fileur, M. François Baux, 30 ans, 36, rue Philippe-de-Comines, à Lille, a eu le bras gauche pris entre les baguettes d'un renvideur et s'est fait des plaies contuses du poignet gauche nécessitant un repos de 12 jours. — A la même usine, M. Edouard Braye, 22 ans, rattacheur, 110, rue de Tourcoing, à Roubaix, a buté le pied gauche contre la tête d'un renvideur et est tombé; dans sa chute, l'ouvrier s'est fait une entorse du pied gauche; 12 jours de repos. — A la teinturerie Hannart frères, M. Julien Wacquet, 16 ans, aide-charpentier à Flers, 179, rue d'Hem, a été atteint à la main gauche par son ciseau et s'est fait une plaie contuse de la face dorsale de la main gauche; 12 jours de repos. — Au tissage Willem, M. Henri Lefebvre, 42 ans, tisserand, 119 bis, rue de Tourcoing, à Wasquehal, s'est donné un coup à l'index droit en reprenant sa navette. Pour panaris sous-ungéal de l'index droit, le blessé devra cesser le travail pendant 12 jours. — Au chantier de M. Vandecasteele, rue des Fleurs, un ouvrier maçon, M. Alfred Lefebvre, 23 ans, rue du Labyrinthe, à Mouscron, a fait une chute en portant un seau de mortier; 12 jours de repos.

WATTRELOS

RETOUR DU CORPS DU SOLDAT VANDENBULCK, DÉCÉDÉ A TAZA (Maroc). — Le sous-intendant militaire du Havre vient d'aviser la famille Vandenbulck, rue de Mouscron, 207, que le corps du soldat Gentil Vandenbulck, décédé à Taza (Maroc), le 14 août 1926, partira le lundi 10 janvier, à 21 h., de la gare du Havre, à destination de la gare de Roubaix-Wattrelos.

M. G. MATHON présente à sa nombreuse clientèle ses meilleurs vœux et rappelle qu'il est toujours vendeur aux meilleurs prix des: Pétrole «Etendart», Essence «Energie», Huile et graisse «Energol». Produits B. P. pour les commandes. 110, rue de Tourcoing, Wattrelos. Tél. 63 W**.

ARRESTATION POUR VAGABONDAGE. — La gendarmerie a mis en état d'arrestation pour vagabondage, Noël Lattres, 25 ans, journalier, qui a été conduit et écroué à la maison d'arrêt de Lille.

LUNETTES. Pince-Nez. Herbor** Demortier, Bandages. Ceintures. 62, rue du Crétinier. 22996

ARRESTATION POUR FRAUDE. — Des douaniers de la brigade de Grimonpont, de service au hameau de la Carnière, à Wattrelos, ont arrêté Edmond Friant, 23 ans, manœuvre, 36, rue Perot, à Roubaix, qui tentait d'introduire en France, 23 jeux de cartes, 1 k. 450 de tabac et 480 gr. de cigarettes. L'inculpé a été conduit hier à la maison d'arrêt de Lille.

PHARMACIEN DE GARDE. — Le dimanche 9 janvier: M. Denimal, angle des rues Carnot et du Moulin.

ENTREPRISE de Peinture, Décors, Vitrerie. Maurice Duprez-Monet, 122, rue Carnot. 32147

CHIEN ERRANT ABATTU. — Le service de police a abattu un chien errant dans la rue Saint-Vincent-de-Paul.

SYMPHONIE DES ACCORDEONISTES DU LABOUREUR. — Mardi, à 19 h. 30, réunion de la Commission; jeudi, à 19 h. 30, reprise des cours de solfège et d'accordéons. Vendredi, à 19 h. 30, répétition générale.

PUPILLES DE LA NATION. — Le Percepteur paiera, demain lundi, de 14 à 16 h., les subventions du 4e trimestre 1926 aux Pupilles de la Nation.

PROFITEZ du moment favorable pour ACHETER vos MEUBLES directement aux ATELIERS D'ART
De COENE Frères - COURTRAI
EXPOSITION PERMANENTE
Livraison domicile franco douane et tous frais. 31347

LANNOY

INTERRUPTION DE COURANT. — L'Energie Electrique du Nord de la France nous avise qu'une interruption de courant aura lieu aujourd'hui dimanche, de 7 à 16 h., dans toutes les communes de Lys et Touffiers et dans le secteur de l'Hempempont.

FLERS

STATISTIQUE DE L'ETAT-CIVIL (année 1926). — Les services de l'Etat-civil ont enregistré en 1926: 8 transcriptions, 43 mariages, 8 reconnaissances, 107 naissances; 8 décès de moins d'un an et 50 de 1 an et plus.

PUBLICATION DE ROLE. — Les rôles de l'impôt général et des impôts cédulaires sur les revenus année 1926 (bénéfices du revenu de 1925), la taxe civique (année 1926), (lois du 4 avril 1926, article 29), sont mis en recouvrement.

CONSULTATION DES NOURRISONS, pour la section du Bronze, jeudi 13, à 15 h., à l'Ecole de filles, rue Gambetta.

LYS

Un ménage victime d'un commencement d'asphyxie

Les époux Lampe, qui habitent une petite maison rue d'Isly, avaient allumé, pour la nuit, du feu dans leur chambre, au rez-de-chaussée. Samedi matin, vers 8 heures, un voisin, M. Fonces, comptable chez M. Delespaul, industriel, où M. Lampe est également employé, fut très surpris en passant de constater que les volets de son voisin étaient encore clos. Arrivé à son bureau, M. Fonces apprit que M. Lampe n'était pas encore arrivé à l'usine. Intrigué, il retourna chez M. Lampe et ayant vainement frappé à la porte, il se décida, en présence d'une parente, à pénétrer dans la maison par une fenêtre du rez-de-chaussée.

Arrivé dans la chambre, M. Fonces trouva M. et M** Lampe inanimés sur leur lit.

Les voisins, auxquels avait fait appel M. Fonces, s'empressèrent de porter secours aux victimes: M. Henri Lampe, âgé de 59 ans, et sa femme, née Zoé Potier, 49 ans, qui venaient de subir un commencement d'asphyxie occasionné par l'oxyde de carbone échappé par les interstices du poêle.

Plusieurs docteurs furent appelés et parvinrent, après de patients efforts, à ranimer les deux victimes qui, on l'espère, sont hors de danger.

LEERS

LA FRATERNELLE DES ANCIENS COMBATTANTS DE 1870-71 ET DE LA GRANDE GUERRE. — Réunion trimestrielle aujourd'hui dimanche, à 16 h., au local, chez M. Paul Bernard, rue de Wattrelos, 46.

Pour la perception des cotisations, une permanence sera faite les dimanches 9 et 16 courant, de 11 h. à 12 h.

ACCIDENTS DU TRAVAIL. — A l'usine Saint frères, M. Octave Duries, 17 ans, tisserand, demeurant à Leers, s'est fait une coupure aux phalangettes de l'index, du médius et de l'annulaire gauches, au cours de son travail. 13 jours de repos. — A la même usine, le jeune André Moreau, 15 ans, tireur, demeurant à Leers, Carrière des Chattes, 28, s'est piqué à l'index droit. 6 jours de repos.

BAISIEUX

MOUVEMENT DE LA POPULATION EN 1926. — Il a été enregistré dans la commune qui compte 2.134 habitants: 46 naissances, 3 reconnaissances, 38 publications de mariages, 21 mariages et 19 décès.

ARRESTATION POUR FRAUDE. — Le brigadier de la brigade de Templin-en-Pévèle a arrêté, en gare de Baisieux, la femme Debouleuse, demeurant rue du Crépinoy, à Templin-en-Pévèle, qui portait, dissimulée sur elle, une ceinture remplie de tabac.

ASCQ

NOUS RAPPELONS A NOS LECTEURS, que les annonces peuvent être déposées chez M. Ch. Sornette, libraire, à Ascq. 32181

LYS

NOUS RAPPELONS A NOS LECTEURS que les annonces peuvent être déposées chez M. Danrels, 24, rue de Lannoy, à Lys.

RHUM SAINT-ESPRIT
Si vous désirez la qualité exigez cette bouteille
A. TEISSEDRE & Cie BORDEAUX

CYSOING

STATISTIQUE DU 4e TRIMESTRE DE L'ANNEE 1926. — Pendant le quatrième trimestre de l'année 1926, il y a eu à Cysoing: 6 mariages, 1 reconnaissance, 16 naissances et 24 décès.

BOUVINES

DECLARATION DES CHEVAUX, VOITURES ET AUTOS. — Les propriétaires de chevaux, voitures et autos sont priés d'en faire la déclaration à la Mairie, pour le 20 janvier.

TOURCOING

AUJOURD'HUI, DIMANCHE 9 JANVIER:

Hôtel de Ville: Bureau de l'Etat-Civil, de 9 h. à 12 heures.

Caisse d'Epargne: de 9 h. 30 à 11 h. 30.

Musée: de 10 à 13 h.

Maison des Œuvres, 18, rue de Tournai: Secrétariat du Peuple (consultations gratuites), et Œuvre de Saint-François Régis (mariages des indigents).

Bibliothèque Catholique, 8, rue des Orphelins: de 9 h. 30 à 11 h. 30.

Bibliothèque Populaire: de 10 à 12 h.

Etablissement municipal de bains: de 8 à 11 h.

Bibliothèque Communale: de 10 à 12 h.

Théâtre Municipal: 14 h. 45, «Le Chemineau»; 20 h. 15, «Chou-Chou».

Orphéon l'Echo de la Frontière, à 10 h., audition musicale à l'église du Sacré-Cœur.

Théâtre Chrétien Paroissial: à 17 h., rue Fin-de-la-Guerre, «Michel Strogoff».

Médecins de garde: Docteur Leduc, 85 bis, rue des Ursulines; docteur P. Delegrange, 15 bis, rue des Ursulines.

Pharmaciens de garde: MM. Coppens, 25, rue de Lille; Nolf, 22, rue d'Anvers.

LA FRANCE A MADRID

Le 29 avril prochain s'ouvrira, à Madrid l'Exposition de l'Industrie de France, à laquelle participeront toutes les branches de notre industrie nationale.

Aucune date ne pouvait être plus avantageuse pour l'organisation de ce genre de manifestation, qui obtiendra près des industriels de notre région un accueil des plus favorables.

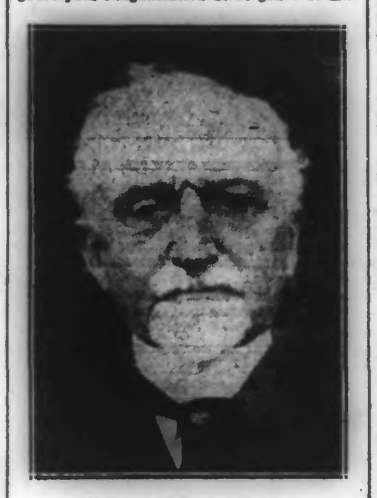

M. Edmond Masurel-Baratte

Nous sommes heureux d'annoncer que M. Ed. Masurel-Baratte, industriel, président de la Société Industrielle et Commerciale de Tourcoing, a été désigné comme président de la classe 82 de l'exposition, qui comprend: Peignage, filature, le peigné; le cardé; le fil de laine; draperie, robe; Bonneterie, tricot; couvertures; mousseline.

Nul ne pouvait mieux être choisi pour représenter notre industrie régionale. Il est à souhaiter que tous les industriels de notre région comprennent quel intérêt représente pour eux et pour le pays une large représentation de l'industrie française à Madrid.

Leur adhésion sera reçue au siège du Comité organisateur, 42, rue du Louvre, à Paris.

Le programme d'instruction des officiers de réserve

Ecole de perfectionnement des officiers de réserve. — En date du 30 novembre 1926, modification a été apportée à l'instruction ministérielle du 15 janvier 1924, relative au fonctionnement des écoles de perfectionnement.

Par suite de ce changement, le programme de l'Ecole de perfectionnement des O.R. de Tourcoing comportera six conférences et douze exercices pratiques sur la carte ou sur le terrain.

Voici le programme tel qu'il vient d'être arrêté pour Tourcoing:

Les conférences auront lieu à 18 h. 30, au siège, Grand-Café, Grand'Place: Le samedi 15 janvier: capitaine Dudoignon: «La Maison de l'artillerie et de l'aviation». — Le samedi 12 février: lieutenant-colonel Aspès: «Passage de l'Aisne par la 74e D.I.». — Le samedi 12 mars: lieutenant Catesson: «Etude pratique du nouveau fusil-mitrailleur». — Le samedi 16 avril: capitaine Sauvage: «La mitrailleuse dans l'offensive et dans la défensive».

Deux conférences ont déjà été faites, ce qui porte à six le nombre établi.

Les exercices sur le terrain, sans troupe, auront lieu vers 9 heures, le dimanche, aux dates suivantes: 27 février, 27 mars, 8 mai, 29 mai, 12 juin, 26 juin. Les instructions de détail seront données au fur et à mesure, par l'autorité militaire.

Les exercices sur la carte seront faits à 18 h. 30, alternativement aux Cercles de Roubaix et de Tourcoing, aux dates ci-après: Roubaix: 19 février; Tourcoing: 19 mars; Roubaix, 23 avril; Tourcoing, 7 mai; Roubaix, 21 mai; Tourcoing, 4 juin.

Tous ces exercices comptant pour l'obtention de la carte de surclassement, le Conseil d'administration du Cercle des Officiers de Tourcoing invite tous les officiers assistant à ces réunions, de bien vouloir faire noter leur présence par le membre-délégué du Cercle qui sera désigné pour chacune de ces séances.

Conférence sur l'aviation. — Le 15 janvier sera donnée, au Foyer du Soldat, rue de la Barre, à Lille, une conférence très intéressante sur «l'Aviation.» Les officiers désirant y assister trouveront tous les renseignements nécessaires auprès du président, M. le capitaine E. Guéranger.

Cette conférence coïncidant avec celle de Tourcoing, les officiers qui pourraient aller l'entendre auront droit de la faire valoir comme exercice régulier pour l'obtention de la carte de surclassement.

UN CALENDRIER DES FÊTES

L'an passé, le S. I. «Les Amis de Tourcoing» avait décidé de créer un calendrier des fêtes locales, destiné à servir les sociétés de Tourcoing en faisant connaître toutes leurs manifestations, tant sportives qu'artistiques ou autres, et leur permettant aussi d'arrêter, avec plus de chance de succès, leurs dates de réunion sans chevaucher sur les organisations voisines.

Ce calendrier obtint, près du public tourquennois, un tel succès que le S. I. n'a pas hésité à refaire le même travail pour l'année 1927. Déjà un appel a été fait auprès de toutes les sociétés et nombreuses sont celles qui ont déjà fourni tous les renseignements utiles.

La date de lancement sera probablement fixée à fin février, afin de permettre aux groupements locaux de choisir les dates de leurs concerts et réunions. Le S. I. insiste cependant pour que tous les renseignements utiles soient fournis en temps utile, afin de faciliter le travail et aussi de permettre de devancer la date primitivement fixée.

Il est rappelé que les lettres doivent être envoyées ou remises au siège du S. I. «Les Amis de Tourcoing», 18, Grand'Place.

Les sociétés pouvant faire connaître en même temps quelle quantité de calendriers elles désirent recevoir pour leurs membres, ces calendriers étant offerts gratuitement à tous nos concitoyens.

Les conférences de la Société de Géographie

LES CATHÉDRALES FRANÇAISES

Vendredi, à 20 h., a été donnée, à l'amphithéâtre de l'Institut Colbert, la troisième conférence de la «France Touristique», organisée par la Société de Photographie. Un très nombreux public y assistait.

M. André Michel, explique tout d'abord pourquoi la Société de Photographie avait choisi comme programme: «La France Touristique». Abordant ensuite le sujet choisi, il retrace rapidement l'histoire de l'architecture religieuse à travers les âges, étudie les diverses écoles, en trace les caractéristiques.

Après l'étude de la construction, a lieu une rapide projection de vues, montrant l'évolution des styles et des conceptions: l'église abbatiale de Saint-Denis; l'abbaye Cistercienne, N.-D. de Reims, N.-D. de Chartres, N.-D. d'Amiens, la Sainte-Chapelle, etc....

Vient ensuite un exposé très intéressant de l'iconographie religieuse, qui garnit et décora les cathédrales. Et, les projections faites montrent quelles merveilles surent réaliser les humbles artisans des siècles passés.

Le conférencier fait ainsi, pendant près de deux heures, revivre toute la gloire architecturale de la France, et s'excuse de n'avoir pu à cette rapide étude, joindre celle des causes historiques et morales qui agirent sur le développement artistique de notre pays.

Et il conclut: Il aura suffi d'en évoquer, en terminant, le souvenir, pour résumer dans vos esprits l'ensemble moral, intellectuel et social dont nos cathédrales furent et restent la magnifique expression plastique.

Cette réunion, peut se classer parmi les meilleures et permet d'augurer beaucoup de bien de la suite de ces causeries.

Il convient d'en féliciter les organisateurs qui s'efforcent de mettre à la portée de tous, des questions nationales de première importance.

Mgr Joseph Hou, évêque chinois à Tourcoing

Dimanche prochain 16 janvier, Mgr Joseph Hou, lazariste, l'un des six évêques chinois sacrés à Rome, par S.S. Pie XI, le 28 octobre dernier, viendra à Tourcoing.

Les trois principales églises de la ville auront le bonheur de le recevoir. A Saint-Christophe, le prélat assistera pontificalement à la grand'messe de 9 h. 45 et y prendra la parole. Il ira ensuite prêcher la messe de 11 h. 30, en l'église du Sacré-Cœur, et l'après-midi, à 15 heures, en l'église Notre-Dame.

Mgr Joseph Hou, esprit très fin, a pour notre pays une affection toute particulière. Agé de 46 ans, il vient d'être nommé évêque titulaire de Théodosiopolis et chargé, comme vicaire apostolique de Taichow, de la mission française de Ningpo, où M. l'abbé Dumortier est curé-archiprêtre de la cathédrale.

Mgr Joseph Hou était professeur de dogme au Grand Séminaire Saint-Paul, de Ningpo, et religieux lazariste.

Nos concitoyens s'empresseront d'aller écouter le nouvel évêque de Chine et témoigner ainsi leur vive sympathie pour l'Œuvre des missions catholiques, qui accomplissent à l'étranger une propagande pour l'expansion de la civilisation française, dont les effets heureux ne cessent de se faire sentir dans les relations entre les deux pays.

LE FESTIVAL BEETHOVEN

Inaugurant son cycle artistique, la Société des concerts du Conservatoire de Tourcoing donnera son premier grand concert salle des auditions du Conservatoire, le lundi 17 janvier, à 20 heures.

Le Comité a décidé d'inaugurer ces concerts par les œuvres de Beethoven, en raison du centenaire de la mort de l'illustre compositeur, qui se célèbre cette année.

Le programme comprendra: 1° Ouverture d'«Egmont»; 2° Concerto pour violon et orchestre; 3° «A la bien-aimée absente»; 4° Romance en fa pour violon et orchestre; 5° Symphonie pastorale.

Pour rehausser encore l'importance artistique de la première réunion, on a fait appel à M** Bureau-Berthelot, cantatrice, et à M. William Cantrelle, violoniste, dont il n'est point nécessaire de faire connaître davantage les mérites et le talent.

On ne saura jamais trop louer l'effort de décentralisation artistique réalisé par MM. le directeur et les professeurs du Conservatoire de Tourcoing et tous peuvent être persuadés qu'ils recevront du public connaisseur tourquennois, le plus chaud accueil.

En créant la Société des concerts du Conservatoire, M. Niverd a mieux fait que servir l'art: il a mis à la disposition de ses concitoyens la possibilité d'entendre enfin une musique supérieure, dans les conditions indispensables pour l'apprécier et l'aimer.

Le Comité nous prie d'aviser le public que tous les renseignements concernant le concert du 17 janvier sont à sa disposition au Conservatoire de Musique, square de l'Hôtel-de-Ville.

UNE ENQUÊTE DE LA BRIGADE MOBILE. — M. Droiton, commissaire de brigade mobile à Lille, d'accord avec le service de la Sûreté de Tourcoing, vient d'ouvrir, à propos de vols importants, une enquête sur laquelle nous reviendrons.

VENTE RÉCLAME DE BLANC. — La Maison H. Fourure-Tiberghien, 13-15, rue Tournai, offre les meilleurs articles au cours du jour, c'est-à-dire avec des réductions très importantes sur les anciens prix. 32041

M. BOURBON A TOURCOING. — Beaucoup de nos concitoyens ont appris avec plaisir la venue à Tourcoing de M. Bourbon, qui joue, cet après-midi, au Théâtre Municipal, le rôle du «Chemineau».

C'est que l'excellent artiste compte ici de très bons camarades qui le connurent pendant la guerre, notamment dans les camps de Sennelaeger et de Winden, où il organisa pour tous les prisonniers français des distractions, notamment un théâtre, auquel il prêta un concours entier et absolu.

Nombreux sont ceux qui voudront l'entendre.

POUR FAIRE UN PLACEMENT de Père de famille et de tout repos, il faut souscrire à l'Emprunt départemental.

Les bons émis à 430 francs seront remboursés à 500 francs dans un délai de 15 ans, par tirages annuels.

L'intérêt est fixé à 35 francs l'an, à partir de janvier 1927, ce qui fait ressortir le rapport du titre à 8,14 %.

La souscription est ouverte à la Recette Municipale, 26, rue d'Havré, aux heures de bureau; il y a lieu de se hâter, car elle sera close d'ici quelques jours. 321884

LES REUNIONS DU JEUDI A LA MAISON DES ŒUVRES. — Jeudi prochain, à 20 h., M. le chanoine Delsaux donnera une intéressante conférence avec projections en couleurs: «France et Maroc». Ce sera une belle page d'histoire contemporaine divisée en quatre parties: 1. L'Acte d'Algésiras; 2. Le coup d'Agadir; 3. La grande guerre; 4. Le rêve d'Abd-el-Krim. On peut dès à présent, retenir ses places à la Librairie, 18, rue de Tournai.

MODES. Pattyn-Méert, 9, r. Gand (face B.-A.) Ses chapeaux de deuils, soie et feutres. 321886

FEDERATION AMICALE DES ANCIENS COMBATTANTS. — La Commission de la Fédération a décidé que pour 1927, les cotisations seraient perçues de la façon suivante:

Pendant les mois de janvier et février: 1. Aux permanences organisées à leurs sièges respectifs par les Groupes de Quartiers; 2. Au siège de la Fédération.

Pendant le mois de mars, aucune cotisation ne sera perçue par les Groupes de Quartier, elles continueront à l'être au siège de la Fédération.

A partir du 1er avril, les cotisations non payées seront mises en recouvrement et des Mutilés et des Veuves de guerre, feront la perception à domicile.

La Commission de la Fédération compte sur la bonne volonté de tous les adhérents et espère qu'ils voudront se mettre en règle dès maintenant pour 1927.

AGENCE PEUGEOT (T. 14.71). P. Hembire, 25, rue de Dunkerque, Tourcoing. 32201

ASSISTANCE AUX FAMILLES NOMBREUSES. — Les bénéficiaires de l'assistance aux familles nombreuses sont informés que le paiement des allocations qui a lieu habituellement le 2e mercredi de chaque mois est reporté à une date ultérieure.

ALLAITEMENT MATERNEL. — Le paiement des primes d'allaitement maternel (mois de décembre), aura lieu mercredi 12 janvier, de 2 à 3 h. 30. Se munir de la carte d'identité, ainsi que de la carte verte délivrée par la Sauvegarde des Nourrissons.

MEUBLEZ-VOUS aux Galeries Maman Louise, 179-179 bis, rue de Lannoy, Roubaix. 32076

LES FRANCS PECHEURS. — Un souper intime aura lieu au siège, 38, rue des Anges, le samedi 15 janvier prochain, à 20 h. Les adhésions y seront reçues jusqu'au jeudi 13 janvier, dernier délai.

DON AUX PAUVRES DU BUREAU DE BIENFAISANCE. — M. Albert Lambion, administrateur a, de la part d'un anonyme, remis une somme de 100 fr. pour être versée dans la caisse du Bureau de bienfaisance comme don aux pauvres.

GARAGE Jules HAZEBROUCQ. Agence: Corre-Licorne et Benjamin, 62, rue de la Malcense, Tourcoing (Tél. 11.16). 32198d

MORT D'UN ANCIEN COMBATTANT DE 1870-71. — On annonce la mort de M. Henri-Julien Wagnon, ancien combatant de 1870-71, décédé dans sa 80e année. Ses funérailles auront lieu lundi prochain 10 janvier, à 9 h. 45, en l'église Notre-Dame. Réunion à la maison mortuaire, rue Fin-de-la-Guerre, cour Pouchain, 17, à 9 h. 30.

BEAUX MOBILIERS, chambres, bahuts, sièges anciens et modernes. Grand choix fauteuils cuir. 48, r. Motte (Pr. Conditionnement). 28659

MISE EN RECOUVREMENT. — Les rôles des anciennes contributions directes et taxes assimilées (année 1926), sont en recouvrement à la Perception de Tourcoing-Ouest, 130, rue Nationale.

MOUVAUX

PAR SUITE D'UN COUP DE FREIN TRÔP BRUSQUE, UNE AUTO DÉRAPE. — Hier samedi, vers 12 h. 30, une auto pilotée par le chauffeur de MM. Minot et Hirsch, rue de Marquette, à Lille, descendait le boulevard, venant de Tourcoing. En arrivant au croisement de la rue de Roubaix et du Boulevard, le chauffeur crut que le tram D allait s'engager et donna un violent coup de frein, ce qui provoqua un tête-à-queue et l'auto entra dans la salle d'attente du tram Mongy. Aucun accident de personne. Dégâts matériels assez importants.

PROCES-VERBAL a été rédigé à charge de MM. Jean Lemaire, industriel à Saint-André, rue de Lille, pour usage en ville de phares aveuglants, et François Delbecque, charretier, demeurant rue de Bondues, à Marcq-en-Barœul, pour abandon d'attelage sans nécessité.

PAIEMENTS DE SECOURS. — Demain lundi, à 9 h., à la Recette Municipale (Mairie, rez-de-chaussée à gauche), aura lieu le paiement des primes d'allaitement et de l'allocation aux femmes en couches. A 14 h., même bureau, paiement des allocations aux vieillards, infirmes et incurables. Pour les familles nombreuses, le paiement n'aura pas lieu.

MARCQ-EN-BARŒUL

UN DEMENT. — Au cours de la nuit de vendredi à samedi, les habitants des rues du Midi et Scrive étaient mis en émoi par les aboiements des chiens de garde. Plusieurs personnes qui s'imaginaient qu'il s'agissait de dévaliseurs de clapiers, se levèrent et trouvèrent, déambulant à travers les jardins, un homme qui ne parut vouloir répondre à leurs questions.

L'intervention du brigadier de police ramena le calme. Le promeneur nocturne était le nommé Auguste Callens, 51 ans, demeurant à Saint-Maure, qui ne jouit pas de toutes ses facultés mentales. Il a été reconduit à son domicile dans la matinée d'hier.

COURS DE SOLFEGE. — Les parents habitants le Pont et le Plouich qui ont des enfants désirant apprendre la musique, sont informés qu'un nouveau cours de solfège gratuit s'ouvrira incessamment au siège de l'harmonie Les Amis Réunis du Pont. Ils peuvent, dès maintenant, se faire inscrire au Café du Globe, place de l'Eglise du Pont.

CERCLE DES ANCIENS SOUS-OFFICIERS. — La réunion mensuelle du groupe de cartes aura lieu lundi, à 19 h.

HALLUIN

Les Syndicats libres et le chômage

Une démarche près de l'inspecteur du travail

Les secrétaires des Syndicats libres, Arthur Houte et Albert Myngers, ont fait, vendredi, une démarche près de l'inspecteur départemental du travail, M. Vandamme, pour l'entretenir de la crise de chômage qui se fait particulièrement sentir dans notre localité.

Après l'avoir entretenu de toutes les questions relatives au placement des chômeurs, ils ont attiré sa bienveillante attention sur la triste situation des chômeurs qui, par suite de l'insuffisance des indemnités qu'ils perçoivent, sont voués à la misère. Ils ont tenu à protester contre le règlement du chômage qui ne veut comprendre comme chômeurs complets les ouvriers qui ne travaillent même pas quatre jours par mois, sous prétexte qu'ils ne chôment pas six jours consécutifs.

M. l'inspecteur déclara qu'il avait pris bonne note de leurs desiderata et qu'il se ferait l'écho près des pouvoirs publics des doléances reçues.

Entrevue à la Mairie

Hier samedi 8 courant, les secrétaires Houte et Myngers eurent une entrevue avec M. Gustave Desmettre, maire de la ville, en présence de M. Gilbert Declercq, conseiller municipal et de M. Foelix, secrétaire général de la Mairie.

Après avoir dépeint la triste situation des chômeurs, ils ont préconisé certaines mesures à prendre en vue de venir en aide à la population ouvrière de notre ville. Ils ont demandé:

1. Que le chômeur ayant arrêté le travail pendant trois jours consécutifs soit considéré comme chômeur complet. Actuellement, il faut avoir chômé six jours consécutifs avant de pouvoir bénéficier des secours de chômage de la ville;

2. Pour le chômeur célibataire et le chômeur chef de ménage, qu'il soit accordé 6 fr. par jour au lieu de 4.50. Pour le conjoint, 5 fr. par jour au lieu de 2 fr. et pour les enfants ne travaillant pas, 4 fr. au lieu de 3 fr. Pour l'ascendant à charge du chef de famille, 4 fr. par jour au lieu de 1.50.

Actuellement, le total des secours alloués à un même ménage ne peut excéder 12 fr. par jour.

Les secrétaires des Syndicats libres ont demandé la suppression de cette clause, en faisant ressortir l'injustice dont les familles nombreuses sont victimes.

3. Que les secours en nature ne soient pas défalqués des secours en argent.

4. Que toutes les organisations ouvrières soient représentées au bureau de placement et aux fonds municipaux de chômage.

M. le Maire a bien voulu déclarer aux secrétaires que leurs suggestions seraient étudiées en vue d'une solution favorable aux chômeurs.

COMINES

STATISTIQUE DE L'ETAT-CIVIL EN 1926. — Les services de l'Etat-civil ont enregistré dans le courant de l'année 1926: 143 naissances, 11 reconnaissances, 68 mariages, 3 divorces; 80 décès se répartissant comme suit: de 0 à 1 an, 14; de 1 à 20 ans, 10; de 20 à 40 ans, 10; de 40 à 60 ans, 13, et au-dessus de 60 ans, 42.

Dans le courant de l'année 1925 cette statistique comportait 133 naissances, 82 mariages, 7 divorces, et 85 décès.

WERVICQ-SUD

STATISTIQUE DE L'ETAT-CIVIL POUR L'ANNEE 1926. — Dans le courant de l'année 1926, le service de l'Etat-civil a enregistré 40 naissances, 2 mort-nés, 17 mariages et 17 décès se répartissant comme suit: de 0 à 1 an, 1; de 1 à 20 ans, 1; de 20 à 40 ans, 2; de 40 à 60 ans, 4; plus de 60 ans, 9; 5 décès sont dus à la tuberculose et 2 au cancer.

LILLE

LES CAMBRIOLAGES. — Dans la matinée de samedi, Freddy de Gaustbe, 22 ans, demeurant 107, rue Paul Lafargue; Eugène Verhelst, 27 ans, journalier, 53, rue Van Dyck; Julien Deman, 19 ans, aléseur, 30, rue de l'Arbrisseau, et Louis Ponty, 26 ans, 90, rue de Tournai, ont été déférés au Parquet, les trois premiers pour vol avec effraction, le dernier pour complicité de vol.

La police de sûreté continue son enquête.

LE COMICE AGRICOLE se réunira mercredi à 11 h., à la nouvelle Bourse, salle de la Justice de Paix (entrée par la rue de la Clef). Cette réunion aura lieu à l'issue de l'obit solennel annuel qui sera chanté à 10 h. 15, en l'église Saint-Maurice, de Lille, pour les membres du Comice décédés pendant l'année 1926.

Elections au Comité départemental des Mutilés et Réformés de la Guerre

Les Comités départementaux sont composés pour moitié de membres élus par les délégués des associations ou sections d'associations de Mutilés, Réformés ou Veuves de Guerre de chaque département, renouvelables par moitié tous les deux ans.

Dans ces conditions, le mandat des membres élus en 1923 expirera en 1927, et il devra être procédé à des élections en vue de leur renouvellement.

La date de ces élections a été fixée au 20 janvier 1927; le nombre de candidats à élire est de 12 (11 membres renouvelables et 1 membre démissionnaire).

Les candidatures doivent être déclarées par lettre recommandée, quinze jours au moins avant le jour de l'élection au Comité départemental ou local qui en donne récépissé dans les quarante-huit heures.

Les déclarations de candidature ne sont acceptées que si elles émanent de personnes remplissant toutes les conditions prescrites à l'article 16 du décret du 26 février 1918, modifié par les décrets des 12 octobre et 27 décembre 1920.

CARNET DU JOUR

NAISSANCE

M. et M** Georges Augem-Demeyère sont heureux d'annoncer la naissance de leur fils Georges, 35, rue des Arts, Roubaix, le 8 Janvier.

FIANÇAILLES.

— On annonce les fiançailles de Mlle Andrée Beulque, fille de M. et Mme E. Beulque, avec M. Henry Bernard-Van Nieuwenhuyse.

MARIAGES.

— Samedi, à 11 h., a eu lieu à l'église Saint-Martin, à Roubaix, devant une nombreuse et élégante assistance, le mariage de Mlle Simone Rasson, fille de M. et Mme Eugène Rasson-Mathon, avec M. Max Barrois, fils de feu M. Barrois-Brame, ancien conseiller général du Nord.

M. le chanoine Catteau, archiprêtre de Roubaix-Tourcoing, curé-doyen de la paroisse, a uni les jeunes époux et a prononcé une touchante allocution.

La messe a été célébrée par M. l'abbé Bernard, professeur à Gravelines, ami intime du marié.

Les témoins étaient pour la mariée, M. Eugène Mathon, son grand-père, et pour le marié M. Maurice Wallaert, son oncle.

Dans les stalles avaient pris place M. l'abbé Mille, curé de Marquillies, et les vicaires de la paroisse Saint-Martin.

Pendant la cérémonie religieuse, la maîtrise de la paroisse, sous la direction de M. Georges Perment, maître de chapelle, a exécuté avec brio «Kyrie» de Paul Fouchart, et le «Psaume 150», de César Franck. M. Charles Schepens remplissait les soli. D'autre part, M. et Mme Edouard Bunschu, Robert Boulay et Gabriel Bunschu, quatuor à cordes, ont exécuté «Hymne Nuptial», de Dubois; «Ave Verum», de Schuman, et «Andante Religioso», de Filippucci.

Les chants et les quatuors ont été exécutés magistralement et ont charmé l'assistance.

Les grandes et petites orgues étaient tenues par MM. Meyer et Delporte, organistes de la paroisse.

A l'issue de la cérémonie religieuse, la Fanfare de Marquillies, dont M. Max Barrois est président d'honneur, s'est rendue en corps au domicile des parents de la mariée, où au cours du dîner, elle a exécuté les plus brillants morceaux de son répertoire, sous la direction de son chef M. Broux.

— Samedi, à 11 h. 30, a été célébré, en l'église du Saint-Sépulcre, à Canteleu-Lambersart, le mariage de Mlle Marguerite Nicolle, fille de M. Louis Nicolle, député du Nord, chevalier de la Légion d'honneur, avec M. Pierre de Berc, ingénieur civil des mines, fils de M. de Berc, inspecteur général des mines, officier de la Légion d'honneur.

La bénédiction nuptiale a été donnée aux jeunes époux par le R.P. Constant, des Frères Prêcheurs de l'Ordre de Saint-Dominique, qui a prononcé une délicate allocution, et la messe a été dite par M. le chanoine Loonès, curé de la paroisse du Saint-Sépulcre.

Les témoins étaient, pour la mariée: Mme P. Decoster-Nicolle, sa sœur, et pour le marié, M. Félix Bollaert, président du Conseil d'administration des mines de Lens.

Une très nombreuse affluence avait tenu à apporter sa sympathie aux mariés et à leurs familles.

LES BIJOUX "ORIA"
PLAQUÉ OR INALTÉRABLE
SONT RACHETÉS APRÈS USAGE 2F50 kgr.

NORD

FUNÉRAILLES DE M. BOUQUET, MAIRE DE CAESTRE. — D'imposantes funérailles ont été faites samedi matin, en l'église paroissiale de Caestre, à M. Jean Bouquet, conseiller d'arrondissement, maire de Caestre. De nombreux conseillers d'arrondissement assistaient aux obsèques. La levée du corps a été faite par M. l'abbé Guwy, curé de la paroisse. Au cimetière plusieurs discours ont été prononcés.

PAS-DE-CALAIS

RÉPRIMANDÉ PAR SA SŒUR, UN JEUNE HOMME SE NOIE A BOULOGNE. — On a retiré de la Liane le cadavre d'un jeune homme de 18 ans, Lucien Daneveaux, qui, ainsi que l'enquête l'a démontré, s'est suicidé à la suite d'une réprimande de sa sœur chez qui il habitait depuis la mort de sa mère. Ajoutons que le jeune homme avait conservé une grande tristesse de la disparition de sa mère.

SOMME

On arrête à Amiens un voyageur qui se rendait à Lille mais qui ne voulait pas être connu

Dans la matinée de vendredi, à l'arrivée en gare d'Amiens de l'express Paris-Lille un jeune homme qui avait voyagé sans billet de Paris à Amiens, a été mis à la disposition de M. Pennant, commissaire spécial.

Interrogé sur son identité, le voyageur déclara se nommer Maurice Maille, 18 ans, ouvrier en maroquinerie, de nationalité belge. Il remit, en effet, entre les mains du commissaire, une carte d'identité à ce nom. Mais un examen attentif permit à M. Pennant d'avoir la certitude que cette carte était fausse.

Questionné un peu longuement, le voyageur en défaut dut avouer qu'il avait voulu cacher son nom véritable. Il se nommait en réalité Maurice Pocidalo, né à Anderlecht (Belgique), de parents russes, et se rendait à Lille pour y retrouver sa famille.

M. Pennant s'est empressé de faire prendre des renseignements à Lille pour contrôler les dires de Pocidalo qui, en attendant, a été déféré au Parquet pour infraction à la police des chemins de fer.

NOUVELLES RELIGIEUSES

NOMINATIONS ECLESIASTIQUES. — Diocèse de Lille. — Par décision épiscopale: MM. Emile Duduve, curé de Fourmies, est nommé doyen de La Bassée; M.