# Le Noël des malades au Sanatorium de Tourcoing

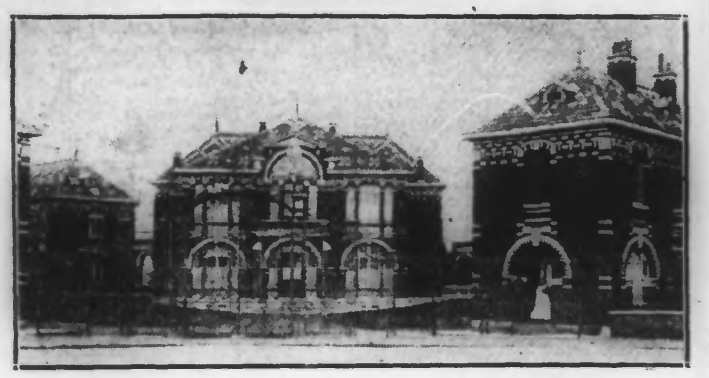

L'ENTRÉE DU SANATORIUM DE LA RUE DE L'YSER

Samedi, par une attention charmante de la Ville et de l'Œuvre des dames charitables, les malades de la ville ont eu leur arbre de Noël.

Vers 16 heures, à l'hôpital, M. Dron, sénateur-maire, et Mme Urbain Robbe, présidente de l'Œuvre des dames charitables, offraient aux enfants malades quelques jouets et friandises.

A 17 heures, une fête organisée avec beaucoup de soin se déroulait dans les salles du sanatorium, rue de l'Yser. M. Dron, qui avait été reçu par M. Cuvelier, directeur; Mlle Béra, infirmière-major et le docteur Desmet, y assistaient. L'Œuvre des dames charitables était représentée par Mme Urbain Robbe, présidente; Mlle Nolhac, directrice, et les déléguées et visiteuses de l'œuvre.

Dans une salle richement décorée, se dressait un arbre de Noël brillamment illuminé, au pied duquel avait été érigée une très jolie crèche. La fête commença par un gracieux menuet dansé par six enfants et quatre jeunes filles; puis une petite saynète éducative fut interprétée.

Un malade au nom de ses camarades, remercia ensuite M. Dron, Mme Urbain Robbe et le Comité des dames charitables de leur large générosité et Mme Béra du soin dévoué qu'elle apporte au parfait fonctionnement du service général.

Des fleurs furent offertes à Mme Béra et un cadeau remis à Mme Urbain Robbe.

Un buffet avait été organisé. La fête se termina par une large distribution de jouets et de friandises.

**LA GRANDE FETE GYMNIQUE ET MUSICALE DE « LA PATRIOTE ».** — C'est aujourd'hui, à 19 h., dans la grande salle des fêtes que la société de gymnastique La Patriote donnera une grande fête gymnique et musicale. Les membres honoraires et les sociétaires sont invités à y assister avec leur famille.

Sous les ordres de leur moniteur-chef, M. Paul Vanhooland, les gymnastes de la société exécuteront des mouvements d'ensemble.

« L'Anglais tel qu'on le parle », comédie en 3 acte, agrémentera la soirée, qui se terminera par un ballet allégorique en 2 tableaux exécuté par les pupilles de La Patriote.

**AU FAMILIA : « Lucrèce Borgia »** 41602

## WASQUEHAL

**FERMETURE DES BUREAUX DE LA MAIRIE.** — A l'occasion de la Fête de Noël, les bureaux de la Mairie seront fermés lundi. Le bureau de l'état-civil sera ouvert aujourd'hui dimanche ainsi que lundi, de 10 à 11 heures.

**LA NOEL A L'EGLISE SAINT-NICOLAS.** — La Maîtrise paroissiale prêtera son concours à la grand'messe de 10 h. 30. Les messes auront lieu à 6 h., 7 h. 30, 8 h. 30, 9 h. et 10 h. 30. Vêpres solennelles avec sermon à 16 heures.

**SECRETARIAT DES ŒUVRES SOCIALES** (2, rue de Tourcoing, Capreau). — Aujourd'hui dimanche, à l'occasion de la Noël, les bureaux de la permanence ne seront pas ouverts.

**DISTRIBUTION DE COQUILLES AUX ENFANTS DU PETIT-WASQUEHAL.** — Le Comité des Fêtes du Petit-Wasquehal, grâce à la générosité de quelques donateurs, procédera aujourd'hui dimanche, à une distribution de coquilles de Noël, à domicile, aux enfants du quartier.

## WATTRELOS

### *La tragique noyade du pont de l'Espierre*

**Le corps d'un jeune garçon, qui est sans doute celui du jeune Ancelin, a été trouvé à Estaimpuis**

MM. Jules Depraetère, d'Estaimpuis, et Clément Vienne, de Wattrelos, travaillaient samedi après-midi dans un champ situé à proximité du riez de l'Espierre. M. Depraetère eut soudain le regard attiré par une masse qui émergeait de l'eau. Il s'approcha et aperçut avec stupéfaction le corps d'un jeune garçon.

Aussitôt, avec l'aide de quelques personnes, il retira le corps de l'eau et prévint la gendarmerie. Celle-ci se rendit tout de suite sur les lieu et procéda à l'enquête. Aucun papier ne fut trouvé dans les vêtements; seule une pomme fut découverte dans la poche du pantalon.

On croit se trouver en présence du corps du jeune Georges Ancelin, tombé accidentellement dans le riez de l'Espierre, rue Carnot, le 12 novembre dernier.

Nous apprenons que les parents, avertis, vont se rendre sur les lieux afin de savoir si le cadavre retiré de l'eau est celui de leur infortuné garçon.

**Café Bruxellois.** Ducasse Pierrots. Auj. et dem. d

**BUREAUX DE LA MAIRIE.** — A l'occasion de la Noël, les bureaux de la Mairie seront fermés lundi, à l'exception du bureau de l'état-civil, qui sera ouvert de 10 h. à midi.

**PHARMACIEN DE GARDE** le dimanche 25 décembre : M. Combad, rue Carnot, 40 (Centre).

**NOUS RAPPELONS** à nos lecteurs que les annonces peuvent être déposées chez Monsieur Lepoutre, 36, rue Vauban, Wattrelos. 40590

—:: POUR LES FETES ::—
PATHE-ROUBAIX
99, GRANDE-RUE, 99 (Tél. 23-41)
MET EN VENTE :
NOUVEAU PHONO MEUBLE à 575 FRANCS
PATHÉ-BABY - Projecteurs et Films
T.S.F. Postes complets à galène, à 3 lampes, 4 lampes, 6 lampes et cadres.
PIÈCES DÉTACHÉES 41774d

## LANNOY

**FLERS-BREUCQ**

**L'ARBRE DE NOEL DES ANCIENS COMBATTANTS.** — La fête de l'Arbre de Noël organisée par les Anciens Combattants aura lieu aujourd'hui, à 15 h. 30, dans la salle des fêtes. Une distribution d'objets utiles sera faite aux enfants des adhérents, âgés de moins de 9 ans. Les membres bienfaiteurs et adhérents, ainsi que leur famille sont cordialement invités à y assister. Aussitôt la fête terminée, assemblée trimestrielle des adhérents, suivie d'une brillante tombola, chez M. Albert Godefroy, rue de Lille.

**LYS**

**UNION DES MUTILES ET REFORMÉS** (Sections de Lys, Lannoy et Touffiers), réunion trimestrielle aujourd'hui, dimanche à 17 h., chez M. Thoeye, rue de la Mairie.

**NOUS RAPPELONS** à nos lecteurs que les annonces peuvent être déposées chez Monsieur Dunaels, 24, rue de Lannoy, Lys. 20591

**HEM**

**ET LA LUMIERE ?** — Pour avoir roulé avec un vélo non éclairé M. Fernand Bigo, teinturier, demeurant à Foret, a été gratifié d'un procès-verbal.

**LEERS**

**CONCERT.** — L'Association des anciens élèves et la société Les Volontaires donneront leur concert annuel aujourd'hui, dimanche, à 15 h., à la salle des fêtes à la Place. Des chants des comédies et un excellent orchestre donneront à la fête, un attrait exceptionnel.

**LES ACCIDENTS DU TRAVAIL.** — A l'usine Pasent et fils, Mme Marthe Vest, 35 ans, tisserande, demeurant à Leers, rue de Lys, 34, a reçu un coup de bras de chasse qui a provoqué une plaie pénétrante de la région sous-orbitaire droite. — A la même usine, M. Edouard Baumgartner, 45 ans, contremaître, demeurant à Roubaix, rue de Lannoy, 470 bis, s'est fait une piqûre à la main droite au cours de son travail.

# TOURCOING

**AUJOURD'HUI, DIMANCHE 25 DECEMBRE:**

Hôtel de Ville: Bureau de l'Etat-civil, de 9 h. à 12 h.

Caisse d'Epargne: fermée jusqu'au 3 janvier 1928.

Musée: fermé.

Maison des Œuvres, 18, rue de Tournai: Secrétariat du Peuple (consultations gratuites), et Œuvre de Saint-François Régis (mariage des indigents).

Bibliothèque Catholique, 8, rue des Orphelins: de 9 h. 30 à 11 h. 30.

Bibliothèque Populaire: fermée.

Etablissement municipal de bains: de 8 à 11 h.

Bibliothèque Communale: fermée.

Bibliothèque Populaire, 20, rue de la Fin-de-la-Guerre: de 11 h. 30 à 13 h.

Caisse ouvrière de Tourcoing: 10 h. 30 à 12 h. 30, rue de Strasbourg, 27.

Théâtre Municipal: 15 h. et 20 h. 15, « La Chaste Suzanne ».

Union des Familles nombreuses: 10 h., arbre de Noël, à l'Hippodrome, Place des Halles.

Amicale des cheminots prévoyants de Tourcoing et environs: assemblée générale et séance récréative, à 16 h., salle Géraldi, place Saint-Louis.

Association des médaillés d'honneur et du travail: 9 h., assemblée générale, salle du Splendid Ciné, rue des Anges.

Ecoles publiques: 9 h. et 14 h. 30, séances récréatives de l'Association des Dames charitables, au Gymnase municipal.

Arbres de Noël de la Fédération des Combattants: Groupe du Centre, 15 h., salle du Cercle des sous-officiers, Grand'Place; Groupe du Blanc-Seau, 16 h., au Groupe municipal, rue de Mouvaux; Groupe des Phalempins: 14 h. 30, fête; 19 h., assemblée; Groupe des Piats, 15 h. 30, au siège, 129, rue du Touquet.

Union des Amicales des écoles libres du Sacré-Cœur: 16 h. 30, « Les Pauvres de Paris », salle rue du Rhin.

Section des Combattants belges: au « Grand Damier », rue Nationale, 10 h. 30, assemblée; 19 h., arbre de Noël.

Médecins de garde: docteur Leduc, 85 bis, rue des Ursulines; docteur Dujardin, 18, Place de la Victoire.

Pharmacien de garde: M. Plancke, Place Sébastopol; M. Rasse, 39, rue de la Croix-Rouge.

## LE NOEL DE MINUIT

Nous n'avons pas eu, cette année, le Noël légendaire qui veut, étendu sur toutes choses un épais manteau de neige et, dans un ciel sans nuages, des myriades d'étoiles scintillantes. Mais l'absence de ce cadre si évocateur de la naissance de l'Enfant-Dieu n'a pas nui à la solennelle célébration de la messe de minuit. Les fidèles toujours si empressés à cette émouvante cérémonie, se sont rendus bien avant l'heure, vers les églises, avec le même recueillement que jadis.

Aux premiers coups de l'horloge annonçant l'heure solennelle, s'élevaient dans la douce quiétude du temple, les accents du « Minuit chrétiens », tandis que sur les autels brillamment illuminés et fleuris, commençait la messe de minuit.

Et à ce même instant, pendant que les cantiques, si gracieusement modulés, berçaient le cœur et l'esprit, endormaient les peines et les souffrances, concentrant toute la pensée vers l'Enfant-Dieu, on ne pouvait qu'évoquer avec tendresse, d'autres Noëls, contrastant singulièrement avec celui-ci: On songeait, malgré soi, aux Noëls de guerre!

Où êtes-vous, heures sublimes, où, serrés, que nous étions, de tout ce qui pouvait donner à notre cœur, un peu de bonheur et d'idéal, vous nous permettiez de fêter Noël devant l'autel, hâtivement édifié dans un vieux baraquement délabré et glacial, aussi lamentable que l'étable de Bethléem, qu'éclairaient deux lumières tremblotantes, faisant danser sur les cloisons disjointes de grandes et lugubres ombres?

Noëls de guerre, vous fûtes pourtant, pour nous, les plus grands et les plus divins, et jamais nos voix, si âpres et si rudes, n'ont chanté avec autant de sincérité les cantiques louant l'Enfant de la crèche.

Et pour combien d'entre nous, ces joies si pures, furent les dernières couronnant idéalement de longues journées de souffrances et de martyre! Combien, de ceux-là mêmes qui venaient de chanter la naissance de l'Enfant-Dieu, étaient frappés, quelques minutes après par une mort atroce et pourtant enviable.

Les heures ont passé, et aujourd'hui, nous chantons le Noël de la paix. Puisse-t-il être le seul que pendant longtemps, nous ayons à célébrer chaque année!

*M.-J. Sn.*

**MÉDAILLE MILITAIRE A TITRE POSTHUME.** — La famille d'un de nos braves concitoyens, **M. Gaston-Emile Lecocq**, mort au Champ d'honneur, vient de recevoir pour le héros la Médaille militaire avec cette citation: « Brave caporal; mort glorieusement pour la France le 10 novembre 1914, à Pipegaële (Belgique); Croix de guerre. »

M. Lecocq était de ce 4e régiment de zouaves qui, dans les journées des 8 au 11 novembre, au cours de la bataille pour Ypres et de la course à la mer, s'accrocha vers Zillebeke et en avant du Veldhœsch, arrêta les colonnes allemandes qui venaient de culbuter la première ligne anglaise, prit, perdit et reprit la « Maison du passeur » dont les poilus du front d'Ypres ont gardé le souvenir. Le caporal Lecocq était le fils aîné de M. Emile Lecocq, ancien directeur de la maison Desurmont et fils, présentement à la tête d'une importante maison de bonneterie de Tourcoing, 11, rue de Roubaix.

## L'INSTALLATION DE LA CHAMBRE DE COMMERCE

M. le Préfet du Nord n'ayant pu se rendre à la séance d'installation de la Chambre de commerce de Tourcoing, à la suite des récentes élections consulaires, s'est fait remplacer par M. Leroy, secrétaire général de la préfecture.

M. Louis Lorthiois, président de la Chambre de commerce, en ouvrant la séance, a prononcé le discours suivant:

M. le Secrétaire général, vous avez bien voulu assister à l'installation des membres de la Chambre de commerce et à la nomination de son bureau. Nous vous remercions bien sincèrement de ce geste de bienveillance et de sympathie. Votre présence parmi nous affirme, une fois de plus, en quelle haute estime vous tenez notre Compagnie et montre combien les grands intérêts qu'elle défend vous sont chers.

Nous sommes à la fin d'une année qui fut particulièrement pénible pour tous. Nous avons subi d'abord tous les risques de la période de transition entre le régime de l'inflation monétaire et la revalorisation de notre franc. D'autre part, le souci de conserver l'équilibre budgétaire a forcé le Gouvernement à faire peser sur notre commerce et notre industrie des impôts écrasants.

Qu'il me soit donc permis, M. le Secrétaire général, au nom de tous les contribuables, de demander le puissant appui de la Préfecture pour hâter la réalisation de nos vœux qui se résument ainsi: diminution importante des charges fiscales qui paralysent l'activité industrielle et commerciale du pays, empêchent l'épargne, découragent le travail et, par voie de conséquence, arrêtent l'essor de la famille.

D'autre part, excluant toute idée de politique ou de parti, recherchant seulement la paix, la

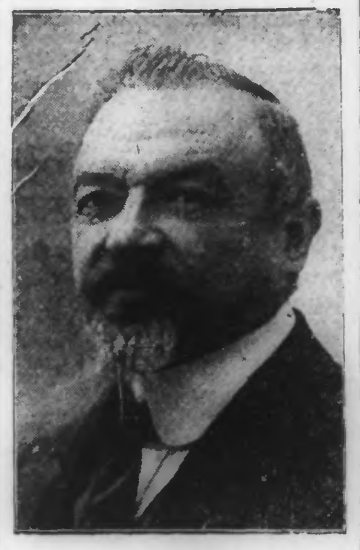

M. LOUIS LORTHIOIS

grandeur et la prospérité de la nation, nous exprimons le vœu que dans toute la mesure du possible vous nous aidiez, l'an prochain, lors des élections législatives, à faire triompher l'ordre contre le désordre. Cela, en union avec notre gouvernement actuel qui pourra, grâce aux ressources que lui assurera la continuation de la bonne marche des affaires, poursuivre sa tâche inachevée du redressement financier, source indispensable au bien-être de tous.

M. Leroy, répondant à M. le Président de la Chambre de commerce, s'est associé de tout cœur aux vœux et aux espoirs qui lui avaient été exprimés, et a promis tout son concours à la Chambre de commerce de Tourcoing.

## LES STATUTS du personnel municipal employé et ouvrier

La réunion du Conseil municipal s'est terminée, vendredi, comme nous l'avons dit, par le prononcé d'un huis-clos, qui provoqua le départ, de la salle des délibérations, de la minorité des adjoints et conseillers socialistes.

Siégeant en comité secret, sous la présidence de M. Drou, sénateur-maire, le Conseil municipal représenté par la majorité radicale a approuvé: les statuts du personnel municipal, employé et ouvrier; l'attribution d'une indemnité supplémentaire et temporaire aux retraités municipaux; la révision du traitement des professeurs du Conservatoire national de musique et les indemnités d'ancienneté à Tourcoing dans l'enseignement secondaire.

L'exposé « des conditions dans lesquelles est assurée la gestion des services communaux et les mesures à envisager pour accorder au personnel les satisfactions légitimes », qui fit l'objet d'une communication du maire, ne comprend pas moins de trente-neuf pages.

Après un préambule, il examine, dans sa première partie: les services administratifs, les retraites du personnel en fonction et les anciens fonctionnaires pensionnés. Puis, dans la seconde partie, les entreprises municipales: distribution des eaux, Condition publique, usine à gaz, usine d'électricité, services d'épouage, de pavage, des bains de piscine et l'atelier municipal de réparations.

La troisième partie: considérations relatives à l'ensemble des entreprises et particularités d'organisation relatives à chacune d'elles, est terminée par des conclusions.

Les annexes concernent le personnel des bureaux de la Mairie, de la police municipale, de l'octroi, des sapeurs-pompiers et de la Condition publique, avec leurs diverses échelles de traitements.

Nous reviendrons sur ces rapports documentés dont on conçoit l'importance de l'ensemble.

**T. S. F.** — Le fameux poste **Strobodyne** est en vente chez les agents MM. Tricart & Plouvier 3e, rue de Conditionnement. Tg. T. 7.57 41548

**LA RÉPARTITION DU LEGS DESVENAIN AU BUREAU DE BIENFAISANCE.** — Vendredi 23 décembre, à 10 h. 30, a eu lieu au siège du Bureau de bienfaisance, la répartition des revenus provenant du legs de la famille Desvenain. Cinquante-deux familles ayant été fortement éprouvées dans le courant de l'année ont bénéficié de ce secours extraordinaire.

M. Désiré Six, vice-président, en quelques mots bien choisis, fit l'éloge du regretté M. Jules Desvenain, qui laissa une partie de sa fortune pour le soulagement des malheureux.

**VENTE RECLAME DE BLANC.** — Avantages sérieux à tout acheteur. « Au Vrai Bon Marché, 13-15, rue de Tournai. 41735

**DANS LA POLICE.** — Nous apprenons avec plaisir que la Médaille d'honneur de la police est décernée à M. Théodore Lebrun secrétaire du service de la Sûreté, et à M. Gabriel Desblens, sous-brigadier de police. Nous adressons aux nouveaux décorés nos sympathiques félicitations.

**CHOIX CONSIDÉRABLE :** petits meubles, faut. cuir et Bibelots chez Maës, r. Motte 41732

**UNION D'ETUDES DES CATHOLIQUES SOCIAUX (Section de Tourcoing).** — M. le chanoine Dutoit, vice-recteur des Facultés catholiques de Lille, viendra donner le mercredi 28 décembre, à 20 h. 15, à la nouvelle Maison des Œuvres, rue des Orphelins, 16, une conférence ayant pour titre « Comment on conquiert une liberté — Montalembert et la liberté d'enseignement ».

Un public nombreux ne manquera pas de venir entendre le savant et distingué conférencier.

**SI VOUS CONNAISSIEZ** l'agrément, la douceur de conduite et l'économie de la 8 CV. 4 cylindres MATHIS, vous ne voudriez pas d'autre voiture pour vos promenades et vos affaires : essayez-la. Etablissement **F. Devouge**, 355, Bd Gambetta, Tourcoing. Tél. 3-31 et 14.09 41210

**FEDERATION AMICALE DES ANCIENS COMBATTANTS. — Groupe de la Tossée.** — Le Groupe de la Tossée organise à l'occasion de la Noël un concert offert gracieusement à ses adhérents et aux membres bienfaiteurs et donateurs du Groupe. Il aura lieu le lundi 26 courant, à 19 h. 30, dans la salle des fêtes de la rue des Cinq-Voies, 177.

Le Groupe s'est assuré le concours de la société « Les Rosati », du Club Symphonique Tourquennois, de l'Union Chorale de la Tossée, et de la Section Artistique de l'U.C.T. De plus, Mlle Maud Snellac, cantatrice; MM. René Duforest et Henri Bouche, se feront entendre au cours de ce concert. Le piano sera tenu par Mme Lemaitre-Delmulle, 1er prix du Conservatoire national de Musique.

Les adhérents n'ayant pas retiré leur invitation pour le concert et leur fiche numérotée pour la distribution de Noël sont priés de les retirer au siège le plus tôt possible.

— **Groupe du Brun-Pain.** — La fête de l'arbre de Noël au Groupe du Brun-Pain a obtenu un plein succès. Une salle archicomble, un programme choisi, films appropriés, monologues et chants de bon goût, tout avait été préparé avec soin par le président Fidèle Langlais. Aussi ce fut avec joie que les 350 enfants inscrits pour cette fête reçurent un coupon d'étoffe, une coquille et des oranges. M. Charles Biesbroeck a souligné la grande générosité de M. et Mme Cyrille Becque, des membres bienfaiteurs, des fermiers, des A.C. Coulonneux et aussi des commerçants du Brun-Pain, grâce à qui la Commission peut distribuer à l'occasion de la Noël ces lots qui rendent joyeux les enfants et aussi les parents.

M. Fidèle Langlais dit toute sa joie de voir cette belle réunion de famille et remercia M. Vannest d'avoir bien voulu mettre sa salle et ses films à la disposition du Groupe; M. Dessauvages pour ses monologues en patois; le dévoué camarade Stragier, et toutes les bonnes volontés qui ont contribué au succès de cette belle soirée.

**CERCLE DES SOUS-OFFICIERS.** — Les sociétaires et leurs familles sont invités à assister très nombreux aujourd'hui dimanche au Cercle à 18 h. 30; une surprise très agréable leur sera réservée. Des coquilles seront distribuées aux enfants.

**PROFITEZ DES DERNIERS RABAIS de fin de saison que fait la maison CHABRIER-BOS, 45, rue de Tournai, Tg. sur les manteaux et fourrures.** 41654

**GROUPE DES POILUS D'ORIENT.** — Réunion lundi, à 8 h. 30, rue de Lorraine, 18, ou à 8 h. 30, au Sacré-Cœur, pour les funérailles de Mme Th. Vandenbrouck, mère de M. Henri Vandenbrouck, porte-drapeau du groupe.

**RECENSEMENT DES PIGEONS-VOYAGEURS.** — Il est rappelé aux possesseurs de pigeons-voyageurs qui n'ont pas encore fait leur déclaration à la Mairie, qu'ils doivent se présenter munis de leur autorisation préfectorale au Bureau militaire jusqu'au samedi 31 décembre, dernier délai.

Le matin, de 9 h. à midi; le soir, de 14 h. à 17 h., sauf le samedi après-midi et le dimanche.

**POUR LES AMATEURS D'ART.** — Jusqu'au 29 décembre inclus, une Exposition de **Tableaux de Maîtres, anciens et modernes**, sera ouverte de 9 h. 30 à 18 h. chez **Jean Van Oost, 136, rue de Lille, Tourcoing.** 41666

**ASSISTANCE OBLIGATOIRE. ASSISTANCE AUX FAMILLES NOMBREUSES ET ASSISTANCE AUX FEMMES EN COUCHES.** — Par application des dispositions des lois sur l'Assistance obligatoire aux vieillards, infirmes et incurables indigents, sur l'Assistance aux familles nombreuses et sur l'Assistance aux femmes en couches, les listes des personnes admises au bénéfice des dites loi et de celles dont les demandes ont été rejetées par délibération du Conseil municipal du 23 décembre 1927 seront déposées au Secrétariat de la Mairie, pendant un délai de vingt jours qui prendra fin le 14 janvier 1928.

A partir d'aujourd'hui, et jusqu'à l'expiration de ce délai, les réclamations écrites seront reçues au Secrétariat de la Mairie, chaque jour (sauf le dimanche), de 10 h. à midi et de 14 h. à 16 h.

**AVIS AUX ETRANGERS.** — Il est rappelé à tous les étrangers résidant à Tourcoing et âgés de plus de 15 ans, qu'aux termes du décret du 9 septembre 1925, ils sont tenus de se munir d'une carte d'identité d'étranger délivrée par la Préfecture sur demande faite à la Mairie.

Cette carte étant renouvelable tous les deux ans, et le premier renouvellement ayant eu lieu au cours de l'année 1926, ceux qui sont en situation régulière les étrangers pourvus de la carte portant la mention « valable pour 1926-27 » ou « valable pour 1927-28 » ainsi que ceux porteurs du récépissé d'une demande de carte faite après le 3 août 1926.

Un recensement général de la population étrangère devant avoir lieu incessamment à domicile, les étrangers qui ne se sont pas conformés à cette obligation doivent, s'ils ne veulent s'attirer de gros ennuis faire leur demande de carte d'identité, à la Mairie (service du contrôle des étrangers), dans le plus bref délai et en tous cas avant le 1er janvier 1928.

**MAIN-D'ŒUVRE ETRANGÈRE.** — Avis aux employeurs. — Il est rappelé aux employeurs de travailleurs étrangers, qu'ils sont tenus, par application du décret du 9 septembre 1925 relatif au séjour des étrangers en France, de faire connaître à la Mairie (service du contrôle des étrangers), au fur et à mesure de leur embauchage les nom et prénoms, date et lieu de naissance et le domicile des personnes étrangères qu'ils occupent.

Un recensement général de la population étrangère, ordonné par M. le Ministre de l'Intérieur devant être fait au 31 décembre 1927, les employeurs qui n'auraient pas satisfait à l'obligation sus-indiquée, sont invités à s'y conformer avant cette date.

**LA VENTE DE LA VIANDE.** — Voici le prix d'achat à la cheville des viandes désignées ci-après, pratiqués à l'abattoir de Tourcoing pendant la semaine du 9 au 24 décembre: bœuf, de 6.50 à 8.75 le kil. net; veau, 11.00 à 14.50; mouton, 10.00 à 12.00; porc, 11.50 à 12.50.

**CERCLE NOTRE-DAME.** — Nous rappelons aux membres du Cercle qu'ils sont invités avec leur famille à la fête traditionnelle de Noël qui se donnera ce soir, 3, rue de la Latte. A l'issue de cette réunion sera donné dans la grande salle du Cercle, le concert de Noël organisé à Lille par la « Croix du Nord » et diffusé par Radio P.T.T. Nord. Les souhaits seront présentés à M. le doyen de Notre-Dame, à 19 h.; le concert commencera à 19 h. 30.

**BIBLIOTHÈQUES DE LA VILLE & MUSÉE.** — A l'occasion de la Noël, les Bibliothèques Populaire et Communale ainsi que le Musée, seront fermés le dimanche 25 décembre.

**ASSOCIATION DES CONTREMAITRES & SURVEILLANTS DU TEXTILE.** — Dimanche à 9 h. 30, boulevard Gambetta, 38, réunion mensuelle des sections. Filature de coton et cardé. Tissage, teinture et apprêt.

**LE GAZ** *n'exige pas* **d'approvisionnement** *et ne peut, par conséquent, être soustrait au détriment de celui qui paie.* 20624

**MOUVAUX**

**POUR VENIR EN AIDE A UNE FAMILLE MALADE.** — Les quêtes sur la voie publique étant interdites un groupe d'habitants de la rue de Roubaix a ouvert une souscription en vue de venir en aide à la famille de M. G. Depoot, dont le père malade a dû cesser le travail, laissant sans ressources cinq enfants en bas âge. Ce groupe de personnes de bonne volonté va se présenter avec des listes de souscription à domicile, et espère recevoir bon accueil de la population.

Les personnes qui n'auraient pu être visitées peuvent remettre leur souscription à M. E. Lepilez, 482, rue de Roubaix, à Mouvaux.

**FÊTE D'HIVER DE LA SOCIÉTÉ DE GYMNASTIQUE « LA JEANNE-D'ARC.** — une deuxième séance sera donnée aujourd'hui, dans la salle des fêtes rue Négrier. Des cachets seront encore en vente à l'entrée de la salle. Ouverture des portes à 16 h. 30.

**ARBRE DE NOEL. — Paroisse du Sacré-Cœur.** — A cause de la réunion de l'Union des familles nombreuses de Mouvaux-Centre, la distribution de l'Arbre du Noël de la paroisse est fixée à 17 h. 30 au lieu de 17 h.

**CONTRIBUTIONS INDIRECTES.** — Les propriétaires d'automobiles et de motocyclettes de Mouvaux sont informés qu'il existe depuis le 1er octobre 1927, une taxe municipale en supplément de la taxe d'Etat et que la dite taxe sera recouvrée au bureau des Contributions indirectes, à Tourcoing, 4, rue de Boulogne, en même temps que la taxe d'Etat du premier trimestre 1928.

**MARCQ-EN-BARŒUL**

**LA FETE DE NOEL A L'ECOLE MUNICIPALE DU BOURG.** — A l'occasion de Noël, un grand concert sera donné, aujourd'hui, dimanche, à 16 h., à l'école des garçons, rue de Lille. A l'issue de la fête, distribution de coquilles et d'oranges aux enfants.

**LA NOEL A L'EGLISE SAINT-VINCENT.** — A l'occasion de la fête de Noël l'Harmonie Municipale exécutera à la messe de 10 h., en l'église Saint-Vincent, les morceaux suivants: Grande Marche triomphale, par Vanremoortel; Concertino pour clarinette, de Weber; Le Coq Gaulois, marche, par Popy.

## LILLE

**A L'EVÊCHÉ.** — La « Semaine Religieuse » du diocèse de Lille annonce que Mgr Quilliet et Mgr Jansoone, son auxiliaire, ne recevront pas à l'occasion de la nouvelle année.

**ASSOCIATION DES CONTREMAITRES ET SURVEILLANTS DU TEXTILE.** — Dimanche, à 9 h. 30, 29, rue de Béthune, à Lille, réunion mensuelle de la section mixte.

*L'ART DE SE RASER*
Si vous ne trouvez pas cette brochure chez votre libraire, écrivez : Editions du Siècle, 121, boulevard St-Michel, Paris. 41751d

## NORD

### Un acte de banditisme à Thiant

M. Henri Boudy, ouvrier métallurgiste, demeurant rue Ducre, prend son travail au poste de 10 heures du soir. Il quitta sa maison vendredi, vers 21 h. 15, y laissant sa femme, née Virginie Dendon, et son jeune enfant. Mme Boudy ferma toutes les portes après le départ de son mari et se coucha vers 21 h. 45.

Or, à minuit, un bruit anormal la réveillait. C'était la clef de la porte d'entrée de la rue qui, demeuré à la serrure, tombait, poussée de l'extérieur. Mme Boudy croyant que c'était un morceau de charbon dont la chute sur la salamandre provoquait ce bruit métallique, ne s'inquiéta guère de ce bruit.

La jeune femme allait se rendormir lorsqu'elle vit apparaître dans sa chambre un individu de taille élevée, la tête cachée sous un cache-nez de couleur sombre, une musette de toile cirée sur le doc, une lanterne à verre rouge à la main!

Sans hésiter, le visiteur se dirigea vers le buffet où Mme Boudy serre de coutume la quinzaine de son mari. L'argent, déposé ailleurs par hasard, ne s'y trouvait pas. Sans s'émouvoir, le bandit ouvrit la garde-robe, la fouilla à fond, jetant son contenu sur le sol.

L'individu opérait en tournant le dos à Mme Boudy. Celle-ci profita de cette circonstance pour sauter du lit, prendre son enfant et s'enfuir chez sa belle-mère qui habite dans le voisinage.

Les deux femmes ne songèrent pas à appeler au secours : la frayeur les en empêchait.

C'est seulement le matin à 6 heures que M. Boudy, rentrant du travail, fut mis au courant des faits. Il s'aperçut alors de la disparition de ses économies montant à 3.150 francs.

La gendarmerie a été avisée. Mais elle ne possède du bandit que le signalement vague fourni par Mme Boudy.

**UN GRAVE ACCIDENT D'AUTOMOBILE A AUBRY.** — Garçon livreur de la maison Goedghebeur et Caudry, de Marchiennes, M. Fernand Durez, âgé de 29 ans, conduisait à Hécin, en suivant le chemin n° 13, une voiture attelée de trois chevaux de front, éclairée à l'intérieur. Le conducteur tenait sa droite. A quelques mètres de la Mairie, une auto arrivait en sens contraire, et mettait ses phares en veilleuse.

Durez devant effectuer une livraison du côté gauche de la route, obliqua légèrement de ce côté. Un choc se produisit entre l'auto et l'attelage.

Le pare-brise touché par la flèche vola en éclats. Le choc brisa également le volant de l'auto et broya le garde-boue. En même temps, le conducteur, Jean Vaillant, 34 ans, demeurant rue d'Anzin, à Valenciennes, était atteint.

Le blessé reçut des soins sur place, puis fut transporté à la clinique Jehanne de Flandre, où M. le docteur Fournier, releva une fracture du rebord orbitaire droit et une plaie grave entraînant la perte de l'œil.

Le chirurgien a réservé son pronostic pour les autres blessures.

Durez fut arrêté sous l'inculpation de blessures par imprudence.

M. le juge d'instruction Franqueville le fit remettre en liberté après l'avoir entendu.

**UN ENFANT ECRASÉ PAR UNE AUTO A DENAIN.** — Alors que M. Willot, de Quarouble, passait en auto, près de l'école, une enfant qui sortait en courant alla se jeter sous les roues de la voiture. L'automobiliste stoppa aussitôt et transporta la petite blessée, Lucienne Godechoul, 8 ans, dans une pharmacie. Son état est très grave.

**Faites un cadeau à votre femme**
Si elle souffre de cors aux pieds, offrez-lui **Le Diable**, seul moyen infaillible de l'en débarrasser. **Le Diable** enlève les cors en six jours pour toujours. 2 fr. 95 toutes pharmacies. A Roubaix: Pharmacie Willot, rue du Vieil-Abreuvoir. Attention!... Exiger **Le Diable**. 41717d

## PAS-DE-CALAIS

**UNE MALADE SE NOIE DANS UN PUITS A CROISILLE.** — Rentrant après une courte absence, M. J.-B. Plouvier, peintre, fut étonné de remarquer que sa femme, née Joséphine Fournier, 57 ans, malade depuis longtemps, avait quitté son lit.

Après de longues recherches, le cadavre de la malheureuse fut découvert au fond d'un puits où elle était allée se jeter.

## TRIBUNAUX

### TRIBUNAL DU NORD

Audience du 24 décembre 1927

Présidence de M. Foucart

**Fausse pièce d'identité.** — Manoel Fernandès, 49 ans, sujet portugais, demeurant à Croix, utilisait la carte d'identité d'un de ses compatriotes, après avoir substitué leurs photographies. Il est condamné par défaut à quinze jours d'emprisonnement.

**Coups.** — Charles Degraeve, 41 ans, rue d'Esmain, 20, à Roubaix, a porté un coup de bâton à une dame, Cailleuaert. Il est condamné à 50 francs d'amende. — Antoine Dyke, 33 ans, berger à Wannehain, et André Dyke, 16 ans, ouvrier d'usine, à Wannehain, ont porté des coups de poings, des coups de sabot et même un coup de fourchette. Antoine Dyke est condamné à 16 fr. d'amende, tandis que le jeune André est acquitté comme ayant agi sans discernement.

**Mauvais traitements à enfants.** — Deux fillettes, Maria et Françoise Grosse, âgées de 9 et 11 ans, demeurant à La Madeleine, manifestèrent le 26 juillet l'intention de ne plus rentrer chez eux. On s'informa des motifs de cette décision et les deux fillettes révélèrent qu'elles étaient maltraitées par leur père, Corneille Grosse et par sa femme, Alice Delplache, 43 ans. L'enquête révéla que les deux enfants étaient insuffisamment nourries, qu'elles étaient négligées au point d'avoir le corps rempli de vermine. Elle étaient frappées de plus à coups de matraque.

Dès l'information, les époux Grosse prirent la fuite après avoir vendu leurs meubles. Ils ont été condamnés par défaut, l'un à deux mois d'emprisonnement.

BIJOUX ORLUXIA
or plaqué inaltérable
vendus — usage
chez tous les bijoutiers

NOËL - NOUVEL AN
Maroquinerie - Sacs de Dames
Portefeuille - Portemonnaie - Parapluie
Etuis à cigarettes - Trousse voyage, etc.
Aux FANTAISIES PARISIENNES
61, Grande-Rue, ROUBAIX 41278
A CHAQUE ACHETEUR, il sera offert
un JOLI VASE décoré

## Concerts & Spectacles

**Les communiqués publiés sous cette rubrique ne sauraient engager la responsabilité du journal.**

**ROUBAIX. — Casino-Théâtre.** — L'opérette « Les Filles Jackson », représentée hier, au Casino, a obtenu un succès qu'elle mérite à certains égards. Cette œuvre endiablée, plus piquante que spirituelle, tient en réalité moins de l'opérette que de la farce, farce un peu grosse parfois, et, comme il faut s'y attendre, assez leste par endroits. Elle a été jouée avec entrain par la troupe du Casino, et nous pouvons dire qu'en général l'interprétation a été plus que satisfaisante.

Mme Lacroix nous a habitués à un jeu varié et très animé. N'aurait-elle pas un peu chargé ? Convenons d'ailleurs, que son rôle l'y poussait.

Mme Grégoire (Arabelle Jackson) a peut-être moins d'allant mais elle excelle dans les effets qui requièrent plus de charme et de délicatesse que de brio.

Mme Wertenschlag plaît par son naturel et sa simplicité.

Mme Ralin fut une Madame Lamiral très applaudie.

La scène s'anime dès que M. Henrotte paraît. Cet artiste a l'art de créer des effets par des procédés les plus simples et il déchaîne un enthousiasme qui tient du fanatisme.

MM. Gaspard et Niclaus (à part quelques défaillances de mémoire assez marquées au second acte), ont incarné avec bonheur les personnages de Jonathan et de Jackson.

Beau succès pour le corps de ballet dans la danse des matelots.

Dirigé par M. Wertenschlag, l'orchestre s'est signalé par une exécution très soignée.

**ROUBAIX. — Casino-Théâre.** — A l'occasion des fêtes de Noël, aujour