LA PAGE DE MADAME

Les enfants s'amusent !

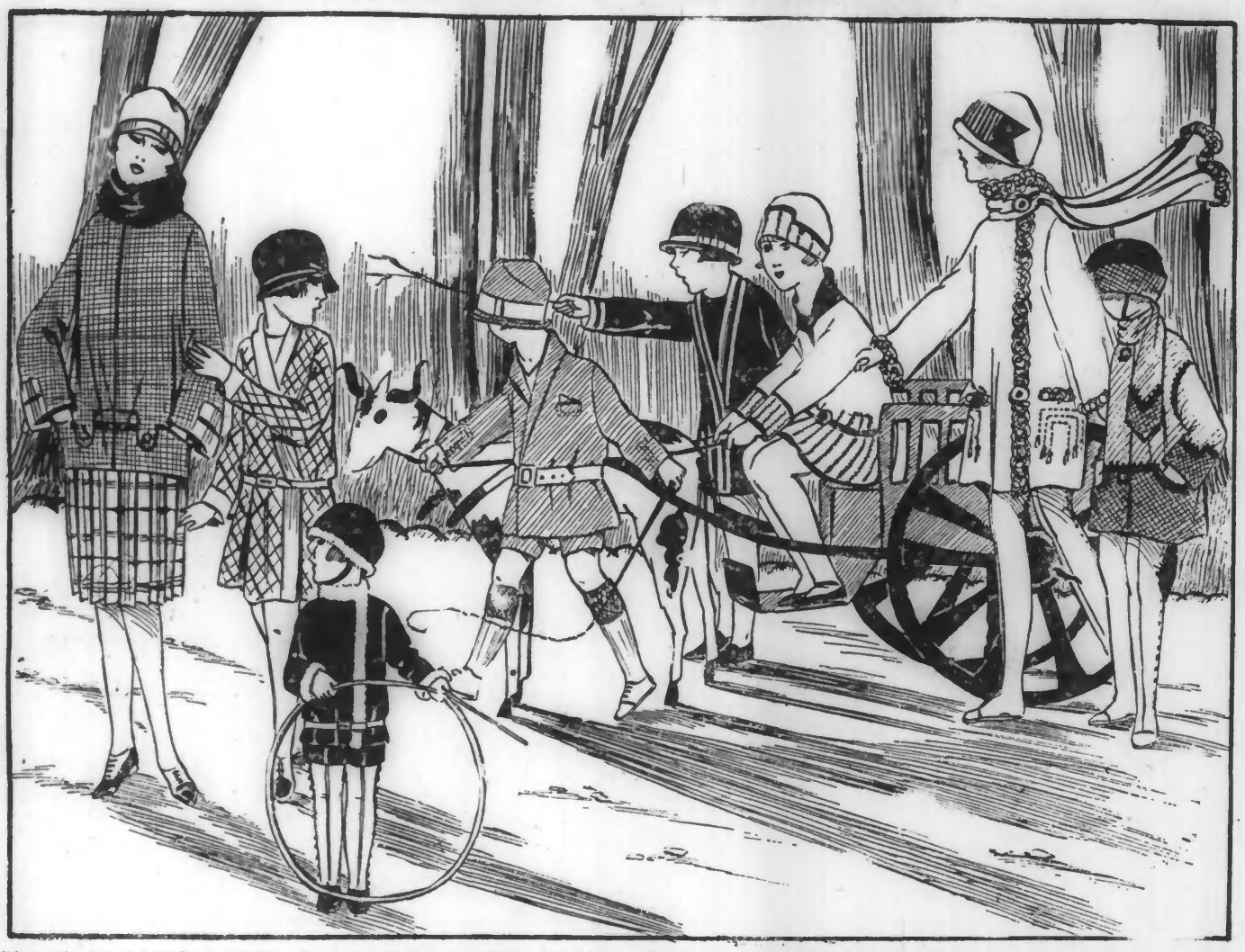

L'hiver est venu, mauvaise et pluvieux, puis glacé, mordu de bise âpre et traîtresse. Les lainages remplacent les crêpes, les linons, les mousselines et les voiles. Voici l'ère des serges et des gabardines, des velours de laine et des bures. Les tenues seront pratiques, les vêtements chauds, pour protéger l'enfance contre les surprises de la saison ; les tons seront plus sévères pour s'accorder avec elle.

Les manteaux se font, le plus souvent, avec des manches « raglan » et il y a, pour cette forme de manches, qui avantage toujours beaucoup la silhouette enfantine, une grande variété d'interprétation ; la plus simple est celle qui fait partir la couture de l'encolure avec un effet d'emplècement emboîtant l'épaule ; ainsi l'emmanchure est beaucoup plus aisée à accorder au vêtement puisqu'elle n'a à s'occuper que des côtés, l'épaule tombant parfaitement d'elle-même le par la coupe faite d'une seule pièce. Les montures à raglan se parent, si l'on veut, de piqûres, de biais, de nervures, de boutonnage et de ganses; les coutures ne sont pas toujours droites ; elles peuvent offrir des fantaisies de découpes en arrondis, en pointes, en dentés, selon le goût et surtout la patience de la confectionneuse !

Les emplècement sont, dans les façonnages, une ressource précieuse qu'il ne faut point manquer de mettre en pratique, pour varier agréablement la forme des vêtements, et profiter, quand on le peut, des harmonies de coloris et des unions de tissus dont la mode est férue; ce sont là des détails aimables.

Beaucoup de vêtements d'enfants portent en garniture, cols, ceintures et poches rapportés, en tissus de fantaisie : peau de chevrette, de daim, peaux imprimées, imitant les dessins des dépouilles de reptiles, ou offrant la gaieté des écossais.

Les galonnages imprimés et brodés, les tresses, les piattés, servent à des garnitures faciles à disposer et qui rehaussent aisément la simplicité de la coupe. Les formes, en réalité, varient peu ; elles sont toujours droites, avec ou sans ceintures, avec ou sans revers, les cols sont droits et châles, les manches droites avec manchettes ou bien larges du bas ou resserrées avec un poignet.

Si l'on veut orner les petits manteaux avec de la fourrure, il faut la choisir claire; le lapin argenté ou blond sont les plus charmantes.

Sur les robes d'hiver il faut user des oppositions de tissus ; cela varie aimablement les façonnages et permet de réveiller les coloris toujours un peu foncés à cause des besoins pratiques de la saison. Pour les ensembles tailleur, comme il est si pratique d'en faire aux fillettes pour le tout-aller, on choisira des lainages de ton neutre, qui serviront à la jaquette-vareuse et au haut de la robe. Sur la jupe et en emplècement de corsage sera incrustée la fantaisie de lainage, disposé en panneaux, à droite et à gauche de la jupe, par exemple, tandis que le col et les parements de la vareuse répéteront la variante.

Les coloris un peu clairs conviennent aux enfants ; les neutres seront pris parmi les gris bleutés, les jaspés et les beiges que l'on agrémentera de vif. Pour les jours où l'enfant sera habillé élégamment, il faudra choisir des tons francs, surtout pour le très jeune âge.

Comme Paris
Ondulations Indefrisables Tête entière
125 fr
Salon de paris 32 rue Faidherbe lille Tél 54-63

AUX ENFANTS DES AUTRES
offrez des chocolats, mais aux vôtres, donnez-leur de l'OVO-CACAO, c'est le meilleur des déjeûners. Il les rendra beaux et forts. 241944

Les blouses et les chemisiers

Le tailleur connaît une complète résurrection, qu'il soit de nette allure, pour le matin et le tout-aller, qu'il soit l'ensemble habillé pour l'après-midi et les circonstances imposant de faire toilette. Le petit tailleur comme ensemble, demandent la casaque, la blouse ou le chemisier comme haut de robe.

Le chemisier de lingerie connaît tout particulièrement une vogue à laquelle il n'était plus habitué. Puisque nous voici à la saison frimaire, on a remplacé, pour lui le linon, le voile, la toile de fil, le crêpe de Chine, la toile de soie, le voile de laine, tous tissus propices aux façonnages spéciaux imitant surtout le devant de chemise d'homme. Le col haut est nanti d'une cravate qui se porte longue, étroite, descendant sur le devant du corsage jusqu'à la ligne de taille. Voilà pour le genre sport. Le coloris préféré le plus chic est le blanc, l'ivoire ; la cravate sera de satin ou de faille noire.

Mais il y a beaucoup de modèles de fantaisie où l'on trouve des découpes qui varient à l'infini l'aspect du chemisier.

Naturellement, je ne vous parle jusqu'ici que du chemisier habillé que les frileuses prendront le soin de faire réchauffer aux épaules d'un large emplècement de flanelle en doublure. Pour le tout-aller, le kasha, le cachemire, le voile de laine seront avec la flanelle, des tissus plus pratiques.

Les encolures des blouses se font rondes ou bateaux, quelques unes carrées, mais toutes fort modestes, montant très près du cou.

Les bandes incrustées travers font réellement florès, ainsi que les ganses larges et l'on aime particulièrement les bordures de grébiches ; elles se placent à l'encolure, au bas de la blouse, au bas des manches et soulignent un dessin de poche, de plastron. Elles apportent une originalité discrète à l'ensemble.

La casaque droite, avec ou sans ceinture, complète l'ensemble, le haut de robe très habillé. Elle accepte le genre flou-couturier et la ceinture drapée, voire même bayadère, enserrant les hanches et venant se nouer sur le côté avec des coques et des pans souples.

Les façonnages des casaques rappellent de très près ceux des robes d'après-midi : encolures bateau, encolures en V long, descendant sur la poitrine avec fanfreluches de petits plis, de jabots, de volantés, jeux d'écharpe croisés.

Voici quelques modèles charmants et originaux : c'est au centre une casaque très légante en charmeuse, mais avec un motif de broderie d'argent. Un mélange heureux de crêpe de Chine uni et crêpe de Chine imprimé, permet la composition du modèle de gauche et enfin sur une blouse de Georgette citron, c'est un gilet de velours noir, bordé de citron.

La CRÈME de ma REINE
est la REINE des CRÈMES
Merveilleuse Crème de Beauté
EN VENTE PARTOUT J. Lesquendieu. Paris.

LA REDOUTE
fabrique les
PLUS JOLIES LAINES
qui soient
Magasin de vente au détail
à la FILATURE
38, Rue de la Redoute
ROUBAIX

Tout le linge de table et de maison doit être régulièrement apprêté à
L'AMIDON DE RIZ
PROPRETÉ ÉCONOMIE DURÉE

BOURSE DE LILLE

du 28 décembre 1927

VALEURS EN HAUSSE

(Le premier chiffre indique le cours précédent, et le second chiffre, le cours du jour.)

Albi part, 624—625. — Béthune, 10e, 588—590. — Carvin, 1486—1495. — Ligny-les-Ayres, 600—606. — Crédit d'Nord, 935—935. — Aciéries France, 211—212. — Aciéries Sambre-et-Meuse, 995—1001. — Fives-LiLle, 1475—1489. — Franco-belge matériel chemin de fer, 920—948. — Jeumont, 70—471. — Bustenari, act., 72—73.50. — Financières Pétroles, act., 975—980. — Grabownika, part, 790—829. — Lille-Bonnières, part, 1070—1090. — Raffinerie Pétroles, act., 405—406.50. — Silva Plana, etc., 134—135. — Comptoir Industriel Linier, 955—965. — Agache Fils, 909—916. — Ciments Boulonnais, 658—662. — Kuhlmann, 858—875. — Tiberghien, act., 505—510; id., part, 1660—1690.

VALEURS EN BAISSE

Aniche, act. 1631—1620. — Anzin, act., 1423—1412. — Béthune, 6050—5905. — Blanzy, 928—920. — Bruay, 3845—3815; 10e, 388—381.50. — Clarence, 520—511. — Courrières, 959—954. — Donurges, 1670—1665. — Lens, 526—523. — Liévin, 422—415; coup. 30, 12.460—12.320. — Thivencelles, 400—390.50. — Vendin-lez-Béthune, jouis., 194—193. — Vicoigne-Nœux, 738—726. — En. Elect. Nord France, 749—730. — Aciéries Blanc-Misseron, 114—111.50. — Aciéries Longwy, 1175—1090. — Ateliers Chantier France, 195—185. — Etabl. Cail, 450—449. — Escaut, 803—800. — Aciéries Nord-Est, 464—463. — Senelle-Maubeuge, 1460—1430. — Dabrowa, acp., 436—432; part, 548—540. — Franco-Polonaise, etc., 317—316. — Grabownika, etc., 135.50—132. — Industrielle Pologne, act., 185—184; part, 122.50—122. — Milano, act., 60—63. — Monte-Carlo, act., 137—134; part, 37—36. — Omnium Pétroles, part, 4300—4250. — Silva Plana, part 1830—1806. — Glaces et Verres, 5175—5125.

VALEURS STATIONNAIRES

Albi, act., 620. — Crespin (Nord), 295. — Escarpelle, 2800. — Maries 70 p.c., 670. — Ostricourt, 1530. — Denain, 1738. — Wanquet, 274.50. — Dabrowa, jouis., 202. — Lille-Bonnières, etc., 654. — Omnium Pétroles, act., 606. — Tiberghien, 1/5e part, 315.

(Communiqué par le Crédit du Nord.)

CRÉDIT DU NORD BELGE
(Société Anonyme)
Siège Social : BRUXELLES
32, Rue du Fossé-aux-Loups, 32
SUCCURSALES : Courtrai, Gand, Mons, Namur, Tournai.
COMPTOIRS : Audenarde, Bisseghem, Menin, Mouscron, Péruwelz, Waereghem, Wevelghem.
BUREAUX périodiques : Néchin, Stambruges.
Toutes opérations de Banque et de Bourse. Ouverture de comptes à vue ou à échéances en toutes monnaies.
LOCATION DE COFFRES-FORTS
FILIALE DU CRÉDIT DU NORD
26636

BOURSE DE BRUXELLES

du 28 décembre 1927

Belge 2me série 57.50; Int. à primes 1920, 423; Restaurat. Nationale, 78.50; Chemins de fer belges, 574; Domm ges de guerre 1921, 163; 1922, 205.25; 1923, 419.75; Consolidés 1921, 91.

Anvers 1903, 46; Bruxelles 1902, 55; Bruxelles Maritime, 48.25; Congo (Primes) 1888, 104.25; Gand 1896, 45.25.

Banque de Bruxelles, 2045; Banque Nationale, 3370; Société Générale, 30525.

Aciéries d'Angleur, 1195; Armes de guerre, 3240; Baume Marpent, 3100; Cockerill, 1835; Espérance Longdoz-Liége, 4810; Ougrée-Marihaye, 2885; Providence (Forges), 6525; Sambre-Meuse 1e, 5400; Thy-le-Château (Hauts Fourneaux), 4550.

Ameroeur, 1960; Ansberines, 1910; Bonne Espérance Battelle, 3625; Courrelles No d, 1835; Fontaine-l'Evêque, 3100; Gosson-Lagasse, 1605; Hrau-o-Waames, 12000; Levant du Flénu, 5010; Masses Diarbois, 2200; Noël Sart Culpart, 12300; Nord-Charleroi, 3650; Produits du Flénu, 2870; Réunis de Charleroi, 1305; Sacré Madame, 3880;

LA VIE SPORTIVE

FOOTBALL-ASSOCIATION

LES CHAMPIONS DE FRANCE A ROUBAIX

Lundi prochain, à 14 h. 15

Quelques jours nous séparent encore du grand match qui doit opposer la fameuse équipe du C.A. Paris au sympathique « onze » du Racing-Club de Roubaix, sur le terrain du Parc Jean Dubreulle.

Cet événement, quon peut qualifier de sensationnel, est attendu impatiemment par tous les sportsmen de l'importante agglomération de Lille - Roubaix - Tourcoing. Tous se proposent d'assister à cette partie qui s'annonce comme devant présenter le maximum d'intérêt.

« JULOT » COSSEMENT

Le C.A.P. est venu une seule fois cette saison dans le Nord, en septembre dernier. Il rencontra, à Lille, l'Olympique Lillois et il remporta à cette occasion une superbe victoire. Et pourtant le C.A.P. n'avait envoyé qu'une équipe très mixte, son équipe 1A étant retenue par ailleurs.

Mais lundi prochain, c'est l'équipe toute première des champions de France qui sera dans nos murs. Les dirigeants capistes l'ont formellement promis, car ils veulent que leur club prennent une éclatante revanche sur le Racing-Club de Roubaix, qui, on se souvient, battit le C.A.P. à Paris, par 3 buts à 2 le 11 novembre.

De son côté, notre grand club local mettra en ligne sa meilleure formation, c'est-à-dire celle qui vient d'acquérir au cours de la saison une série de brillants succès et qui, par son jeu classique et concret, s'est attiré près du public nordiste — nous tenons à préciser — tant de sympathie.

Lundi prochain sera pour beaucoup jour férié, aussi le Parc Jean Dubreulle va-t-il être le point de rendez-vous des innombrables amateurs de beau football. Nous reviendrons sur ce grand match et nous publierons tous les détails ayant trait à l'organisation, ainsi que la composition exacte des équipes qui s'affronteront sur la pelouse verdoyante de la rue du Chemin-Neuf.

Vraiment on ne pouvait trouver mieux pour marquer l'ouverture de l'année 1928. Les dirigeants du Racing font franchement bien les choses!

Paul Emaer.

GRAND MATCH DE BIENFAISANCE A WASQUEHAL. — Le Comité de l'Union Sportive de Wasquehal organise un grand match de bienfaisance au profit du Comité antituberculeux du Nord.

Ce match se déroulera le dimanche 15 janvier, à 14 h. 15, sur le beau terrain du Stade Municipal et mettra aux prises les équipes premières du Stade Unioniste de Croix et de l'Union Sportive de Wasquehal. Cette rencontre comptant pour le Championnat de 4e Division, nul doute que cette œuvre de bienfaisance n'obtienne un succès mérité.

Le prix d'entrée a été fixé à 2 fr.; les cartes d'entrée sont en vente dès à présent au siège de l'U.S.W., 24, place de la République, et chez tous les membres de la société.

CLUB ATHLETIQUE ROUBAISIEN TURGOT. — Assemblée générale au siège pour les anciens et nouveaux membres, le mercredi 4 janvier. Spécialement convoqués : A. Buisseau, J. Demacque, J. Gogue, V. Parent, A. Desbonnets, L'ancien club des « Pépères » compte sur la présence de tous les sociétaires.

DEMANDE DE MATCHES. — Football-Club de Roubaix. — 8 janvier : Equipes 2, 4, 5, Lions, Minimes, terrains adverses. — 15 janvier : Equipes 4, 5, Lions, Juniors B, terrains adverses. — 22 janvier : Equipe Lion, terrain adverse; — 29 janvier : Equipes Lions, Vétérans, Juniors 2 et 1B, terrains adverses. — Ecrire : A. Clément, 61, rue Holden, à Croix.

BOXE

LE BOXEUR VERMAUT

de l'Académie des Sports de Roubaix

VA RENCONTRER BOUQUILLON

pour le titre de champion de France

Nous sommes heureux d'annoncer que l'excellent élève du professeur Dubus, Vermaut, champion du Nord et des Flandres mi-lourds, vient d'être désigné officiellement par la F.F.B. pour

VERMAUT, de l'A. S. Roubaix

rencontrer, le 14 janvier prochain, l'actuel champion de France Bouquillon pour le titre. La F.F.B., malgré plusieurs défis reçus officiellement, n'a pas hésité à désigner le poulain du maître Dubus comme challenger officiel.

Ce grand honneur revient en grande partie au compétent et actif professeur roubaisien qui en moins d'une année a fait marcher de succès en succès son élève.

Vermaut a en effet depuis qu'il s'est placé sous la direction du professeur Dubus, remporté deux victoires avant la limite sur l'actuel champion de France Bouquillon. Il a également gagné à Anvers le fameux tournoi des 20 mi-lourds, où il était le seul Français engagé, et où il a battu successivement Sas Leroy, Debarbieux, Randol et enfin en finale par k.-o. au 8e round, le champion Westenradt qui lui-même venait de battre en demi-finale le champion de Belgique Delarge. Vermaut possède également des victoires sur Palmucci, l'officiel champion d'Italie (à Milan), Dumondin champion de France militaire; Alonzo, champion de France de la marine; Luneau, Borgeon, Etienne, Rombaut, etc.

On voit que pas un seul homme en France ne pouvait justifier les mêmes titres pour rencontrer le champion. Ce sera la première fois qu'un Roubaisien aura ce suprême honneur, aussi nous tenons à féliciter vivement le distingué professeur Edouard Dubus et son brillant élève Vermaut et nous leur souhaitons bonne chance.

Pour terminer, ajoutons que le Comité d'honneur de l'A.S.R. avait songé à mettre ce combat sensationnel sur pied à Roubaix, mais qu'en raison de la magnifique bourse offerte par la grande organisation parisienne, il dut à son grand regret abandonner ce projet.

AUTOMOBILISTES
Glyptérocombagèle, nouveau produit. Garantira contre la gélivité de vos radiateurs jusque concurrence de 15° en dessous de zéro.
En vente chez M. P. Lescrenier fils : Radiateurs, 144, rue du Collège, à Roubaix.
Le litre : 12 fr. Se munir d'un bidon vide à essence, de 5 litres. 41033

BASKET-BALL

AMICALE DES ARTS DE ROUBAIX. — Jeudi, à 19 h. 45, au siège, réunion de la section. Questions très importantes.

CYCLISME

PEDALE FRANCO-BELGE, ROUBAIX. — Samedi, à 20 h., réunion générale. Cotisation et tirage des primes; concours-tondu Sinapcler de l'année 1927; renouvellement de la Commission. Plusieurs questions importantes l'ordre du jour.

UNION DES SOCIETES CYCLISTES DE ROUBAIX. — Ce soir jeudi, à 19 h. 30, assemblée générale chez M. Joseph Petit, 69, rue d'Oran. Ordre du jour important.

TIR

AMICALE DES ARTS DE ROUBAIX. — Une centaine d'Amicalistes avaient répondu dimanche dernier à l'appel du Comité de tir pour la traditionnelle compétition des coquilles. En voici les résultats : 1. Malfeit, 2. M. Bottel, 3. H. Delmotte, 4. Drouler, 5 A. Huyzen, 6. Mme Leman, 7. Lefèvre, 8. Vanneckel, 9. Prey fils, 10. Dheyde, 11. Verdonck, 12. Grupperet, 13. Loyer, 14. Cerulder, 15. Farvierque. Les portes à gaîne furent gagnés par Ch. Miles, J. De Ryck, Vanneckel, Loyer.

GYMNASTIQUE

ASSOCIATION SPORTIVE MICHELET, LANNOY. — Réunion vendredi, à 7 h. 30.

LAWN-TENNIS

LE TOURNOI DE NOEL. — Paris, 28 décembre. — Aujourd'hui s'est continué, sur les courts couverts du Sporting-Club de Paris, le Tournoi de Noël. On en est aux quarts de finale dans beaucoup de compétitions. Voici les principaux matches de la journée :

Coupe de Noël Simple Messieurs. — Quart de finale : Cochet bat de Buzel, 6-2, 4-2; M. George bat Thurneyssen, par 6-4, 6-1; Joha bat Torralva, par 4-6, 6-4, 7-5; Petersen bat Quitéas, par 7-5, 6-1.

Coupe de Noël Simple Dames. — Quart de finale : Mme J.-R. Le Bescherais bat Mme A. Vaussert, par 6-4 et 6-2; Mme R. Bordes bat Mlle Barbier, par 6-2 et 6-2; Mme Golding bat Mlle Jamet, par 6-2, 5-7 et 6-3.

Championnat Double Messieurs. — Quart de finale : Piel et J.-R. Le Besnerais battent de Macedo et Megaloff, par 6-0 et 6-5; Augustin et R. Boussus battent Papadopoulo et Edmons Blanc, par 6-0 et 6-4.

Championnat Double Dames. — Troisième tour : Mme R. Mathieu et Mme J.-R. Le Besnerais battent Mme Porée et Mlle Seyer, par 6-0 et 6-2.

Championnat Double Mixte. — Deuxième tour : Finale : Mlle Huches et Glasser battent Mlle Barbier et R. Danet, par 6-3 et 6-3.

LA PÊCHE

TOURCOING (Blanc-Seau). — Les vrais Gouffenoux. — Samedi, à 19 h. réunion de la Commission. Lundi 2 janvier, à 10 h. 30, assemblée générale. Tirage des primes.

COLOMBOPHILIE

ROUBAIX. — Résultats de l'exposition-concours des Amis du Jean-Ghislain : Vieux mâles : 1er prix, Raoul Fleury; Desbouvries, Raoul Fleury, Lequenne, Vandeviele, Dufossez. — Vieilles femelles : 1er prix, J. Catteau; J. Catteau, L. Delbecque, Vandersarren, Castrice. — Jeunes mâles : 1er prix, Sartorius-Degand; Léon Delbecque, Vandevielle-Dufossez, G. Spriet, Desbouvrie. — Jeunes femelles : 1er prix, Raoul Fleury; Raoul Fleury, Pierre Masser, Vandevielle, Vandevielle.

WATTRELOS. — Progrès: Le 15 janvier, au siège, exposition de tous les sociétaires, 1 pigeon par amateur: 400 fr. de prix en espèces seront tirés au sort entre tous les exposants. Le même jour, réunion des sociétaires: résultats saison 1927. Avantages pour 1928. Attitude à prendre par les sociétaires envers la nouvelle commission de contrôle. Grand banquet le 12 février. 18 fr. par personne. On peut s'inscrire au siège. 86885

LES ANNONCES DE « JEUX »

Voici dans quelles conditions sont acceptées les annonces de jeux de tous genres : piquet, fléchettes, dés, colombophilie (concours), coqs, billard, tir à l'arc, boules, etc. :

Les jeux et concours des dimanches et lundis seront annoncés gratuitement le vendredi précédent par une insertion de trois lignes maximum.

Les jeux et concours des autres jours seront annoncés aussi par une insertion gratuite de trois lignes la veille du jeu

Le surplus des trois lignes ou les insertions supplémentaires seront facturées : 2 fr 25 la ligne en semaine. 2 fr. 70 la ligne le dimanche.

Les textes qui ne concernent pas directement des jeux ou concours (par exemple : les ventes de pigeons, de constateurs ou d'objets quelconques se rapportant aux jeux, les annonces de triage de pigeons, etc.), sont toujours comptés au tarif ordinaire de la publicité commerciale, à l'emplacement où ils sont insérés 34635

UNE FEMME INGÉNIEUSE, c'est Madame Durand. Son mari était neurasthénique, elle lui a offert un poste à galène « ETMA », des Etablissements Marchandier, 11, rue Saint-Pierre-Saint-Paul, Lille. M. Durand est guéri. 40811

T. S. F.

RADIO-PARIS (1.750 m. — P. 3. k.w.). — Jeudi 29 décembre. — 12 h. 30, radio-concert, Le voyage en Chine (Bazin). — Aragonèse (de Falla). — Le mariage des roses (C. Franck). — Danse espagnole (Granados). — Les Chérubins (Couperin). — Symphonie « La surprise » (Haydn). — Ma mère l'Oye (Ravel). — — Scherzo (Urich).

13 heures : La demi-heure enfantine, organisée par le Théâtre du Petit Monde. — « Au gui l'an neuf », causerie de M. P. Humble. — Au pays des joujoux, revue de M. de Montgon.

20 h. 30, radio-concert. Fables et récits, par M. Brunot. — Alceste (Glück), opéra-sélection.

TOUR EIFFEL (2.650 mètres). — P. 12 kw.). — 17 h. 45, Journal parlé.

19 h. 30 à 20 h. 30, radio-concert: Symphonie fantastique (H. Berlioz). — Papillon, pour violoncelle (Gabriel Fauré). — Hérodiade, air de Jean (Massenet). — Tannhauser chœur de Pèlerins (R. Wagner).

DAVENTRY (3 xxd 1.604 m. — P. 23 kw.). — 11 heures, quatuor Daventry et Dorothy Phillipps, soprano (Daventry seulement).

12 heures, quatuor Daventry et Dorothy George, contralto.

13 heures, gramophone.

13 h. 45 à 14 h. 30, banquet annuel des petits Londoniens. — Entrée des maîtres. — Orchestre de la police de Londres.

15 heures, carillon de Westminster Abbey.

16 heures, orchestre Fred Kitchen de l'Astoria Cinema.

17 heures: récital d'orgue par Pattmann.

17 h. 15, pour les enfants: Chant, par F. Chester. — Récit amusant par Tony Galoway. — Causerie sur le Zoo par Leslie Mainland.

19 h. 15: Trois études de Mendelssohn, jouées au piano par par Maurice Cole.

19 h. 45: Polly, opéra de M. Gay, musique adaptée par Frederick Austin, chœur et orchestre Wireless, dirigés par Stanford Robinson.

21 h. 35: musique militaire. Chef d'orchestre: Walton O'Donnell: Toplis Green, baryton. — Ouverture de Marco Spada (Auber).

21 h. 46: Les deux grenadiers (Schumann). — Le roi des Aulnes (Schubert).

21 h. 54: Les préludes, poème symphonique (Liszt).

22 h. 18: Croquis sylvestres (Mac Doell).

22 h. 30 à 24 heures, musique de danse. Orchestres du Savoy.

RADIO-BRUXELLES (506 m. 50. — P. 1 kw. 5.). — 17 heures: matinée enfantine avec le concours de M. Doehaerd.

20 h. 15, concert par l'orchestre de la station: Jubel, ouverture (Bach). — Sérénade mélancolique, flûte (Catherine). — Fantaisie sur Madame (Christiné). — Danses espagnoles, piano (Granados). — Fantaisie orientale, clarinette (Dalibesiones).

21 heures: Chronique de l'actualité. — Suite du concert: Coppélia, fantaisie (Delibes). — Donaudiue fantaisie, pour clarinette (A. Bouschet). — Un soupçon chez Suppé (Morena).

21 h. 30: causerie humoristique par le professeur Alcide Borduro. — Suite du concert: Les danses d'Estérelle (Casadesus). — Nocturne et canzonette, violoncelle (J. Strauwen). — Impressions scandinaves (Frederickson).

HILVERSUM (1060 mètres). — 12 h. 15 à 13 heures 40 : Concert par l'A.N.R.O. Trio.

17 h. 40 à 18 h. 55 : Concert par l'A.N.R.O. Trio.

19 h. 50 : Concert par l'A.N.R.O. Orchestre, sous la direction de M. Nico Treep : 1. Ouverture du Domino noir (Auber); 2. Rhapsodie hongroise n° 6 (Franz Listz).

20 h. 10 : « Band in de Jonge Jan », monologue d'Hermann Heyermans, par M. Willer van Cappellen.

21 h. 10 : Concert (suite) : 3. Nordseebilder, valse (J. Strauss); 4. Sélection de Don Juan (W. A. Mozart).

21 h. 50 : Concert (suite) : 5. Perso Hungarica, marche (C. Morena); 6. Sélection Das Hollandweibchen (E. Kalman); 7. a) Singapore, tango (Ed. Hyson); b) Bidonart, blues (P. José); 8. Blues of Glory, marche (A. Holzmann).

LANGENBERG (468,8 mètres). — 12 h. 05 à 12 h. 30 . Concert.

17 h. à 18 h. : Concert.

19 h. 15 à 23 h. : Concert : Duo pour violon et harpe (Fr. Poenitz) : Le livre Suleika (V. Goethe). Duo à la nuit (E. Mathieses); Adagio religieux (H. Vieuxtemps) : Une devinette (Bjørnsterne Bjørnson); Duo de J. Brahms, Schumann, Cornelius : L'aveugle (Rainer Marie Rilke) Page d'album (W. Theumann); Sérénade (W. Theumann) Radio-dancing.

RADIO P.T.T. NORD A LILLE (286 mètres). — Jeudi 29 décembre. — 13 h. 35 : Cours des valeurs Bourse de Lille. Arrivée des navires au port de Dunkerque.

18 h. 30 à 19 h. : La demi-heure enfantine de Grand-Papa Léon.

20 h. 30 : Cours des engrais et tourteaux; cours de sucre. Diffusion, à partir de Tourcoing, du Radio-Concert organisé par Tourcoing-Radio, avec le concours de M. Fernand Mouton, violoncelliste, 1er prix du Conservatoire de Tourcoing: M. Duquesnoy, lauréat prix de chant du Conservatoire de Tourcoing M. Charles Denoyette; M. Deshousset, 1re classe au Théâtre de Tourcoing; le Club Symphonique Tourquenois.

Programme : Avis et annonces des spectacles : 1. Tzigane Marche (H. Star); Ouverture de Prométhée (Beethoven); Boccace (Suppé), par le Club Symphonique Tourquenois. — 2. Ayez pitié de nous, Dans mon boyau, par M. Charles Denoyette. — 3. Les Chaste Roses (Lalo); L'Aria (Bach), par M. Mouton violoncelliste. — Raymond (air du Masque de Fer) (Ambroise Thomas); Laissez-vous aimer (Bouvelin), par M. Charles Duquesnoy. — 5. Divertissement (Fumand); Interlude de Gismonda (Février); Soir de Juin (Rouckell), par le Club Symphonique Tourquenois. — 6. Le Cor (Flégier); La Juive, cavatine (Halévy), par M. Deshousset 1re basse du Théâtre de Tourcoing. — 7. Mystère; Nous avons des poux, par M. Charles Denoyette. — 8. La Fille du Tambour Major (Offenbach); M. Beauclair, grande valse (Meyager), par le Club Symphonique Tourquenois. — Informations.

T.S.F. Visitez notre auditorium, dernière notre radio. Rue de 20 à. De Buyck, 46, rue St-Georges. 41575