LANNOY

LA TAXE SUR LE CHIFFRE D'AFFAIRES sera perçue mercredi 2 janvier, de 8 h. 30 à 11 h., au débit tabac Bourgheller, rue des Bouchers.

FLERS

POUR LES PAUVRES. — A l'occasion d'un banquet de la Société de javelots chez M. Charles Leby, une quête a été faite au profit du Bureau de bienfaisance; elle se monte à 38 fr. 75. — Quête faite à l'issue d'un souper de bouleurs chez M. A. Foreau, 25 fr. pour le Bureau de bienfaisance.

LA CONSULTATION DES NOURRISSONS pour la section du Bourg, aura lieu jeudi, à 14 h., à l'Ecole de garçons, rue de la Mairie.

FLERS-BREUCQ

SOYONS TOUS MUTUALISTES

La société de secours mutuels « La Mutuelle du Breucq », qui compte actuellement près de trois cents membres, a, comme on le sait, créé une section « femmes et enfants », sous la présidence active de Mme Ed. Browaeys.

Les enfants des deux sexes de 7 à 16 ans et quelle que soit leur nationalité, paient une cotisation de 1 fr. 50 par mois et obtiennent 1° Tous les médicaments gratuitement sur ordonnance; 2° 50 francs en cas de décès.

Au 1er janvier 1929, la totalité des frais de docteur sera payée par la société.

A partir de l'âge de 16 ans, les enfants sont versés dans la section des adultes suivant leur sexe.

1° **Section des hommes.** — Les sociétaires paient actuellement 2 fr. 50 par mois et obtiennent les avantages suivants: 5 fr. par journée de maladie ou blessures; 0 fr. 75 par jour et par enfant âgé de moins de 13 ans; totalité des produits pharmaceutiques et frais de docteur payés par la société: 100 fr. à chaque naissance: 200 fr en cas de décès; 16 % de réduction sur les produits pharmaceutiques pour les membres de la famille.

Les deux projets: 1° Opérations; 2° Pécule aux sociétaires sous les drapeaux, sont en voie de réalisation.

2° **Section des femmes.** — Elles paient une cotisation mensuelle de 2 francs et obtiennent: la totalité des produits pharmaceutiques et frais de docteurs gratuitement; 100 fr. en cas de décès, 50 fr. de prime d'accouchement.

La société a décidé d'accorder d'autres avantages dans l'avenir, mais il faut d'abord qu'une expérience de plusieurs mois soit faite pour éclairer les administrateurs, qui ont pris comme devise: « Minimum de cotisation pour maximum d'avantages ». A l'heure actuelle, la Mutuelle du Breucq compte déjà un fort contingent d'adhérents; aussi le Conseil d'administration fait appel à toutes les femmes jusqu'à l'âge de 45 ans et leurs enfants, habitant Flers-Lille et même les communes environnantes, pour adhérer à la société.

Elles peuvent se faire inscrire chez les administrateurs; chez MM. Charlet, président, rue de l'Eglise, 32; Vanhoutt, secrétaire adjoint, rue J.-Boucly, 18.

M. Th. Marissal, secrétaire général, 54, rue de Wasquehal, se tiendra tous les jours, du 2 au 15 janvier, de 19 h. à 20 h. (sauf le dimanche), à la disposition de tous ceux qui désirent obtenir des renseignements sur la Mutualité et sur les Assurances sociales.

TOUFFLERS

IL FAUT ETRE EN REGLE. — Pour défaut de visa à sa feuille d'immatriculation, M. Ferdinand Gheys, 20 ans, sujet belge, a été gratifié d'un procès-verbal.

CONSULTATION DES NOURRISSONS jeudi 3 janvier, à 15 h., à l'Ecole des filles.

BUREAU DE BIENFAISANCE. — Distribution de tickets de pain et de charbon, jeudi 3 janvier, de 11 à 12 h.

LEERS

EN L'HONNEUR D'UN MEDAILLE

Une délégation de l'Union Républicaine est allée le 23 décembre présenter à M. Jules Pipart, l'un de ses membres, ses chaleureuses félicitations à l'occasion de la distinction qui couronne sa vie de travail. Elle lui a offert une jolie coupe en témoignage d'affectueux attachement et de reconnaissance pour le dévouement que le récipiendaire n'a cessé d'apporter au groupe en toutes circonstances.

— **Union Républicaine.** — La prochaine réunion mensuelle aura lieu le 3 janvier, à 20 h. au siège.

L'IDENTITE DU NOYE EST ETABLIE

Lundi matin, M. Félix Opsomer, habitant Roubaix, rue de la Vigne, cour Inglebert, est venu reconnaître son père, qu'il avait identifié déjà par la photo parue dans le « Journal de Roubaix ». Le défunt, M. Félix Opsomer, âgé de 65 ans, ouvrier tisserand, avait quitté le domicile de son fils, qui était le sien, jeudi matin, et n'avait jamais manifesté aucune intention de suicide. On suppose qu'il tomba accidentellement dans le canal.

L'inhumation sera faite au cimetière de Leers.

ANNAPPES

A propos de l'église d'Annappes

Nous publions ci-dessous la lettre que M. l'abbé Van Hoenackère, curé d'Annapes adresse à ses paroissiens, en même temps que ses souhaits de bonne année :

Vous connaissez mes vœux, mes prières et mes supplications en faveur de notre si lamentable, si délabrée, mais toujours très chère église. Maintes fois, chaque année, je vous ai parlé de la grande pitié de l'église d'Annappes, je ne vous ai pas fatigué par ces répétitions, car je sais que vous êtes tous de mon avis ; il faut réparer notre église, il faut lui conserver son vénérable caractère d'antiquité, mais il faut la faire belle et propre dans sa vieillesse.

Des architectes et des entrepreneurs ont été consultés, des devis ont été soumis, mais, vous le devinez, dans ces temps de vie chère, rien ne nous a paru bon marché ! Surtout comme il s'agit de la restauration complète de notre église : les voûtes, les murailles, les boiseries du sanctuaire et de l'église, l'installation du chauffage central, les peintures et décorations de tout l'intérieur de l'église, le remplacement des deux cloches encore manquantes au clocher et que l'on aimerait tant entendre maintenant, grâce aux magnifiques abat-sons qui les appellent, sans parler de maints autres détails qui, comme toujours lorsque l'on répare du vieux, ne manqueront pas de s'imposer.

Tous ces travaux vont coûter plus de deux cent mille francs ! Où les trouverons-nous ? Chez tous ceux à qui notre vieille église est chère, c'est-à-dire chez vous tous sans exception, chez les riches et chez les pauvres, chez les petits et chez les grands ; j'ai l'intime conviction que vous ne me désappointerez pas, et d'avance, je vous en dis ma reconnaissance et mes remerciements.

J'ai fait appel aux Dames de la Ligue Patriotique des Françaises pour m'aider à recueillir cette somme nécessaire, pour faire la maison du Bon Dieu aussi belle que les habitants d'Annappes veulent la Lui offrir. Qui donne à Dieu prête à gros intérêts. A Pâques, vous aurez la grande satisfaction de voir votre chère église toute renouvelée par vos efforts individuels et combinés, et votre première récompense sera de vous la faire aimer et apprécier encore davantage que par le passé si c'était possible; plus une chose a coûté d'efforts et de sacrifices, plus on l'apprécie.

Les Dames de la Ligue passeront dans toute la paroisse et laisseront dans chacune de ses maisons autant de lettres et d'enveloppes qu'il y a de grandes personnes dans la famille, l'offrande étant demandée individuellement. Les enveloppes serviront à déposer l'offrande après que chacun y aura inscrit son nom et son adresse. Les mêmes Dames passeront de nouveau le 2 février (Chandeleur) pour ramasser ces enveloppes, que vous aurez eu soin de fermer au préalable.

Les personnes qui préféreraient faire leur offrande avant cette date ou qui prévoiraient devoir être absentes à cette époque, pourraient la remettre soit à M. le curé soit à M. le vicaire qui les transmettront à qui de droit.

Un Comité composé de Mmes Aimable Agache et Louis Desplanque, de Milles Marie Duthoit, Marie Mahieu et Henriette Delobel, se chargera d'ouvrir les enveloppes et d'inscrire les noms et les offrandes dans le Livre d'Or de la paroisse.

MESDAMES, ECOUTEZ

Le bas Occulta guérit les varices ; il rend à la jambe sa forme et sa grâce ; il vous assure contre les accidents qui paralysent pour toujours la marche et l'activité.

Le bas Wie qui vient d'être créé, est un nouveau perfectionnement du bas Occulta; alors que le bas Occulta présente un vide au talon, le bas Wie a un talon tricoté. A vous de choisir.

Dépôt exclusif du bas Occulta et du bas Wie chez Madame Sartet, 44, rue des Fabricants à Roubaix. 31881

TOURCOING

AUJOURD'HUI MARDI, 1er JANVIER :

Hôtel de Ville : Bureau de l'Etat-Civil, de 9 à 12 h.
Caisse d'Epargne : Fermée.
Services de la Maison des Œuvres : Fermés.
Bains Municipaux : Fermés.
Bibliothèque Communale : Fermée.
Musée : Fermé.
Théâtre Municipal : 15 h., « La Danse des Libellules »; 20 h. 15, « Le Grand Mogol ».
Pharmaciens de garde : MM. Assemaine, 57, boulevard Gambetta; Debailleul, 90 bis, rue Winoc-Chocqueel.
Médecins de service : MM. les docteurs Vermeesch, 2, rue Nationale; Desmet, 203, rue de Guisnes.

DEMAIN MERCREDI 2 JANVIER :

Hôtel de Ville : Bureaux ouverts au public, de 9 à 12 h. et de 14 à 17 h.
Caisse d'Epargne : Fermée.
Etablissement Municipal de Bains: de 9 h. à 11 h. 30 et de 14 à 18 h.
Bibliothèque Communale : de 9 à 12 h. et de 14 à 18 heures.

LA REVUE DE L'AN

L'année 1928 vient de se terminer et, à peine l'heure annonçant la naissance d'un an nouveau a-t-elle tinté, que l'année défunte nous apparaît lointaine. Elle semble avoir emporté avec elle, les joies, les tristesses, tous les événements, heureux ou malheureux qui marquèrent la vie de notre cité durant douze mois.

En une rapide revue, nous allons rappeler ces événements.

Et tout d'abord, signalons les deuils. Parmi les personnalités locales, sympathiquement connues, décédées au cours de l'année citons: MM. Vandenberghe, conseiller d'arrondissement; le chanoine Lemaître, supérieur de l'Institution du Sacré-Cœur; MM. les docteurs Defossez et Carette; M. Santara, directeur du Théâtre Municipal; M. Paul Dassonville, M. Joseph Petit-Leduc.

Nous avons, d'autre part, à regretter le départ de M. Labbé, proviseur au Lycée de Tourcoing, remplacé par M. Vincent, et M. Lecomte, directeur de l'Hôpital-Civil, qui a pris sa retraite hier.

Cette année, notre ville a été tout particulièrement à l'honneur. N'avons-nous pas célébré, en effet, l'élévation à la dignité épiscopale de Mgr Liénart, doyen de Saint-Christophe, nommé évêque de Lille, et de Mgr Deswazières, enfant de Tourcoing, nommé évêque titulaire de Maximiana, en récompense de son admirable vie d'apôtre, en Chine?

D'autre part, plusieurs de nos concitoyens ont été l'objet de distinctions honorifiques: Dans la Légion d'honneur, ont été nommés chevaliers: MM. Ed. Masurel-Baratte, Playoust, Saint-Amans, Félix Desurmont, Marcel Clairin, Philippe, Loridans.

M. Dansette s'est vu attribuer la Médaille militaire.

M. Delepoulle a été nommé grand-officier de l'Ordre de Léopold.

MM. Philippe Desurmont et le docteur Delegrange, nommés chevaliers de l'Ordre de Saint-Grégoire-le-Grand.

Le Ministère du Commerce, faisant appel à la valeur et à la compétence industrielle et commerciale de nos concitoyens, a, au cours de l'année, nommé MM. G. Moulin et Dassonville au Conseil supérieur du commerce et maintenu à ce poste M. Robbe.

Parmi ceux de nos concitoyens qui ont vu leurs efforts couronnés de succès, citons: MM. Labriffe, Béghin et Caquet, classés parmi les meilleurs ouvriers de France; M. Claeyssens, classé au Concours professionnel de la C.G.A.F.; M. R. Loucheur, qui a obtenu de premier Grand-Prix de Rome; M. Glorieux, premier second Grand-Prix de Rome, et Mlle Corne, première aux épreuves du Conservatoire national de Bruxelles.

Enfin, comme succès particulièrement remarquables, mentionnons ceux de l'Orphéon des Travailleurs, à Provins et de plusieurs sociétés sportives, dans des compétitions nationales et internationales.

De très intéressantes manifestations se sont déroulées au cours de l'année; elles ont toutes été suivies par nos concitoyens, avec le plus vif intérêt et ont prouvé l'activité incessante de notre région. Il convient de citer: l'Exposition internationale de peinture et d'Art décoratif, l'Exposition internationale de T.S.F. de Tourcoing-Radio, et l'Exposition régionale de T.S.F. des commerçants, le Cortège industriel, la réception de la British-Legion, le Concours du Broutteux, le Congrès de sauvetage de l'enfance, le Congrès de l'Union hospitalière du Nord-Est, etc...

Mentionnons encore: le sacre de Mgr Liénart, les fêtes jubilaires de Mgr Leclercq, de M. Ed. Dierickx, organiste à Saint-Christophe; de M. l'abbé Lecoeuche, curé de Saint-Louis, l'installation de M. l'abbé Bonte, curé de Saint-Eloi, au Blanc-Seau, le 75° anniversaire de la Conférence Saint-Vincent-de-Paul, le 70° anniversaire du patronage Notre-Dame, le 75° anniversaire de l'orphéon national les « Crick-Sicks », les 50 ans d'existence de la « Muse des Travailleurs », les 40 ans de l'œuvre du « Coin de Terre et Foyer Tourquennois ». les 25 ans de la « Jeunesse de la Croix-Rouge », des « Francs Bourleurs du Brun-Pain », de la Jeunesse catholique.

Souhaitons que 1929 ressemble à 1928.

M.-J. Sn.

LE BUDGET PRIMITIF POUR 1929

Le Conseil Municipal de Tourcoing a arrêté, au cours de sa séance du 26 décembre, le budget primitif pour 1929.

Rappelons que chacun des comptes s'élève, approximativement, à 49 millions.

Tout d'abord voici quelques chiffres généraux.

1er COMPTE RECETTES

Recettes ordinaires : 43.172.803 fr. 67, dont les principaux chapitres donnent : centimes communaux : 207.813 fr. 62; attribution à la ville, sur divers impôts perçus par l'Etat : 612.067,52; octroi et taxes de remplacement : 7.960.108 fr.; autres taxes perçues par l'octroi : 584.300 fr.; exploitations communales, services publics monopolisés : 31.450.200 fr. Ressources diverses annuelles : 1.713.902 fr.

Recettes extraordinaires : 6.628.472 fr. 89 ; centimes extraordinaires : 6.083.526 fr. 98 ; recettes diverses: 544.945 fr. 91.

2° COMPTE DEPENSES

Dépenses ordinaires : 42.095.983 fr. 43, dont les principaux chapitres sont : frais généraux d'administration : 1.699.783 fr.; Travaux d'architecture et de voirie : 6.438.374 fr.; Police, justice, sapeurs-pompiers, etc... : 3.547.245 fr.; Exploitations communales : 21.305.114 fr. 54 ; Instruction publique, Beaux-arts : 3.787.409 fr.; Œuvres sociales : 4.755.155 fr. 50.

Dépenses extraordinaires : 7.635.602 fr. 85 ; dont : frais extraordinaires d'administration : 949.840 fr. — Dépenses diverses : 3.245.100 fr. et compte arriéré : 3.440.662 fr. 85.

Le compte total des dépenses est de 49 millions 731.592 fr. 28. — En 1928, le chiffre des dépenses était prévu pour 47.901.658 fr. 78.

Le compte total des recettes s'élève à 49 millions 276 fr. 56. — En 1928, le budget primitif avait été établi sur une base de 48 millions 001.439 fr. 90.

Voici maintenant un examen plus détaillé des divers chapitres :

Recettes ordinaires : **Section Octroi et taxes de remplacement.** — Les taxes d'octroi sont prévues pour 6.400.000 francs. ; Taxe sur le revenu net de la propriété bâtie : 345.000 fr. Part de la ville sur la perception des droits de consommation sur les alcools, etc...: 814.108 fr.; Taxe sur les automobiles : 300.000 fr.; Abattoir: 200.000 fr.; Droits de place : 107.00 fr.; bureaux de pesage : 100.000 francs.

Location des propriétés communales: 240.601 francs 53.

Services publics monopolisés : Vente d'eau : 3.100.000 fr.; Condition publique : 3.900.000 fr.; Electricité : 20.350.000 fr., dont vente de courant : 8.317.000 fr.; majoration pour l'application de l'index économique : 7.193.000 fr.; Etablissement de bains : 365.000 fr.

Ressources diverses. — Produits des concessions de terrains dans les cimetières : 255.000 f. Droits de voirie : 200.000 fr.; Taxe municipale sur les chiens : 77.000 fr.; subvention de l'Etat au Fonds municipal de chômage : 120.000 fr.

Nous verrons, dans une prochaine note, le compte des recettes extraordinaires.

H. CLÉMENT, Tapissier, présente à son aimable clientèle ses meilleurs souhaits de bonne année et lui annonce que sa maison est transférée **131, Boulevard Carnot, 131, Mouvaux.** (Téléphone Tourcoing 1003). 55872

LES CONFÉRENCES DE LA « REVUE FRANÇAISE »

Les inscriptions

Les conférences qui seront données à Tourcoing, sous les auspices de la « Revue française », par MM. René Benjamin, Robert Lortat, Jean Tharaud, Paul Chack et Mme Dussane commenceront le 12 janvier.

La location sera ouverte à la Maison des Œuvres, rue des Orphelins, non pas les 2, 3 et 4 janvier, mais les 3, 4 et 5 janvier, de 9 h. à 12 heures. Après cette date et pour tous renseignements, s'adresser à Mlle Thérèse Danain, 29, rue des Orphelins (tél.: 16-74).

Le prix de l'abonnement aux sept conférences est le suivant; premières, 100 francs; secondes, 50 francs.

A partir de la troisième personne d'une même famille et pour chacune des suivantes, le prix de l'abonnement sera réduit à 50 fr. aux premières et à 25 fr. aux secondes.

Toutes les places seront numérotées. A l'exception des deux premiers rangs des premières, réservés aux membres du Comité, les places seront attribuées dans l'ordre d'arrivée des inscriptions. D'autre part, on trouvera des cartes à l'entrée dans la limite des places disponibles pour chaque conférence, au prix de 20 fr. aux premières et de 7 francs aux secondes.

BRASSERIE COOPÉRATIVE DU TILLEUL. — **Baisse sur les prix des bières.** — A partir du 2 janvier 1929, les prix suivants seront pratiqués : **Bières en bouteilles** : 4° blonde, 0 fr. 85 le litre; 5° blonde et brune, 1 fr. 05 le litre. Prix nets sans ristourne à fin d'année. — **Bières en fût**: 4° blonde et brune : 95 fr. l'hecto; 5° blonde et brune, 115 fr. l'hecto, avec ristournes à fin d'année. 320151

La seconde série des conférences de la Société de Géographie

Le Comité local de la Société de Géographie de Tourcoing, vient d'arrêter les conférences qui seront données au cours de la seconde série de la saison 1928-1929. Cette deuxième partie sera supérieure à la première qui, pourtant fut si intéressante. On peut, en effet, noter à partir du 20 janvier, date de la reprise: M. et Mme Roux Parassac qui viendront parler des « Pyrénées ». On se souvient de la si agréable causerie de l'an passé sur « Les Alpes ». Le sujet choisi aura certainement le même puissant intérêt.

M. René Wibaux, de Roubaix, racontera avec beaucoup de charme, un voyage dans le Nord africain. M. Maurice Meis, très connu, présentera d'admirables clichés en couleurs dans une causerie intitulée «Voyage au Pays de la couleur ».

Mme Delamare parlera du « Canada oriental », qui tient tant de place dans le cœur de nombreux Tourquennois.

Enfin, pour clore un si parfait programme, nous pouvons, dès à présent, annoncer la visite du célèbre docteur Charcot, dont les voyages dans les pays arctiques sont si justement appréciés par le Gouvernement.

Voilà donc un programme qui réjouira le nombreux public habitué des réunions de la Société de Géographie.

PALAIS D'ÉTÉ. Matinée à 3 h. 30. Soirée à 8 h. Changement de programme : **Carmen**, avec Raquel Meller, tiré de l'œuvre géniale de Bizet. Patash et Perlmutter dans la « **Gr... r... ande affaire !** », œuvre sympathique entre toutes. — « **Pile et Pilule** », Comique. 31978d

La cinquième fête d'hiver au Fresnoy

Un très nombreux public a assisté, lundi soir, aux Etablissements du Fresnoy, à la cinquième fête d'hiver de l'Union Tourquennoise et de la Clique Scolaire, au profit de leur caisse et de l'Association Mutuelle du personnel de la police municipale de Tourcoing.

Dès l'ouverture, à 19 h. 30, l'affluence se presse dans la salle du cinéma ainsi qu'autour de la salle de patinage, où se dispute à 20 heures, le match de hockey entre les équipes du Margate Rink-Hockey-Club et du Hockey-Club du Fresnoy. Nous en publions le compte rendu dans la chronique sportive.

Le match vivement applaudi par l'assistance qui apprécia aussi les Lustry Brothers, acrobates de force de mains en mains, fut suivi d'un bal mené par les trois orchestres du Fresnoy.

L'élection de la Reine des Sports, titre pour lequel étaient candidates Mlles Agnès Cattez, Marguerite Ledoux et Marie-Thérèse Valcke, était un important attrait de la soirée. Tous les assistants participèrent avec entrain au vote. L'animation fut des plus joyeuses lors de la proclamation du scrutin et le couronnement de la Reine, à 23 h. 45.

Le scrutin pour l'élection de la Reine des Sports s'est terminé comme suit: **Mlle Marguerite Ledoux, 1.891 voix, élue reine; Mlle** Agnès Cattez, 809 voix, élue demoiselle d'honneur, et Mlle Marie-Thérèse Volcke, 474 voix, élue demoiselle d'honneur.

Mlle Ledoux a été couronnée par M. H. Robbe, président actif de l'Union Tourquennoise et de la Clique Scolaire, entouré des membres de la Commission des fêtes.

Voici les cinq premiers numéros gagnants de la tombola: 1. Série O 2.411, 2. série A 0.700, 3. série A 8.677, 4. série O 9.536, 5 série A 4.176.

Suivant sa louable coutume, la Clique Scolaire, sous l'experte direction de M. Louis Pourcelle, sonna à minuit, un impressionnant Réveil en fanfare. Et cette fête si réussie se poursuivit par une farandole endiablée, qui défila devant la Reine des Sports et ses demoiselles d'honneur.

Les funérailles de M. Paul Dassonville

Lundi, à 10 h. 15, ont été célébrées, en l'église Saint-Christophe, à Tourcoing, les funérailles de M. Paul Dassonville, chevalier de la Légion d'honneur, chevalier de l'Ordre de la Couronne de Belgique. La levée du corps fut faite, au domicile du défunt, rue Faidherbe, par le clergé paroissial. De nombreuses fleurs, couronnes et plaques de marbre, offertes par divers groupements et par les établissements Dassonville, précédaient le char funèbre. Les coins du poêle étaient tenus par MM. E. Bargibant, fondé de pouvoirs, ami personnel; le docteur Decherf, A. Motte fils, Gomar-Vandewiele, sénateur belge; Paul Motte-Leurent, Ernest Lamothe, Carlos Florin et Joseph Lecomte-Dalle.

Le deuil était conduit par MM. Louis et Paul Dassonville, fils du défunt; le R.P. Dassonville et Michel Dassonville, ses frères; MM René et Michel Sion, ses gendres, qui avaient pour deuillants: le R.P. Dumont, MM. les chanoines Régent et Malaquin; MM les abbés Soots et Debuat, M. le Supérieur du Collège d'Amiens.

Une très nombreuse affluence assistait aux obsèques. On remarquait des délégations des sociétés dont M. Paul Dassonville était président d'honneur.

Après la cérémonie religieuse, l'absoute fut donnée par M. le vicaire général Descamps, puis le corps fut conduit au cimetière principal où des discours furent prononcés par MM. Emile Bargibant, Carlos Florin et Taquet, président de la Société des propriétaires de demi-sang.

LE DÉPART DE M. LECONTE

directeur de l'Hôpital civil

Lundi, à 17 h., dans une salle de l'Hôpital civil, rue Nationale, a eu lieu une manifestation

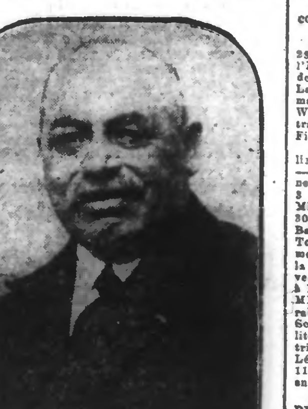

M. LECOMTE, *directeur de l'Hôpital*

de sympathie envers M. Leconte, directeur, qui prend sa retraite à partir du 1er janvier 1929.

M. Lahousse, secrétaire-économe des Hospices, rappela les services rendus par M. Leconte à l'Hôpital, au Bureau de bienfaisance, à la Sauvegarde des nourrissons et au Dispensaire d'hygiène sociale. Il formula des vœux pour son heureuse retraite.

M. le docteur Decherf, chirurgien-chef de l'hôpital, rendit hommage à M. Leconte pour les qualités qu'il a montrées pendant sa direction de l'Hôpital.

M. le docteur Dron sénateur-maire, félicita M. Leconte, de sa belle carrière au service de l'assistance publique, principalement dans l'administration de l'Hôpital civil, dont il a contribué à la bonne marche.

Un magnifique souvenir fut remis à M. Leconte, tandis que des fleurs étaient offertes à Mme Leconte. Un vin d'honneur clôtura cette manifestation.

LES MOUVEMENTS DE LA CAISSE D'EPARGNE

Pour l'année 1928, les opérations de la Caisse d'épargne s'établissent ainsi:

Solde dû aux déposants au 1er janvier 1928...	141.945.760 fr. 73
Il a été reçu 57.359 versements pour...........	65.202.686 fr. 84
	207.148.447 fr. 57
Montant des intérêts...	6.268.186 fr. 34
	213.416.633 fr. 91
Il a été effectué 18.952 remboursements pour.	41.437.886 fr. 69
Solde dû à 56.996 déposants au 31/12 1928...	171.978.747 fr. 22

Il y a pour l'année 1928 une augmentation de 1.756 déposants et une augmentation de 30.032.986 fr. 49 de capital.

DÉGUSTEZ double Pilsen Moderne 41632

Le Nouvel An et la fête des médaillés aux Etablissements F. Masurel frères

Lundi, à midi, s'est déroulée aux établissements F. Masurel frères, une cérémonie traditionnelle qui, en même temps qu'elle est une occasion d'échanger les souhaits et les vœux pour l'année qui commence, fête les nouveaux médaillés d'honneur et du travail.

La direction et le personnel des usines de la rue de Wailly, et la direction de l'usine des Francs, étaient réunis au siège social, rue de Wailly.

Ils y furent reçus par M. Ed. Masurel-Baratte, président, et MM. Ed. Masurel-Prouvost, Jacques Masurel-Lepoutre, Fernand Masurel et Duterte, administrateur-directeur, membres du Conseil d'administration des établissements F. Masurel frères. M. Jules Flament présenta les souhaits du personnel, et exprima les vœux que tous formulaient pour la santé de MM. Masurel et Duterte et pour la bonne marche des établissements.

M. Ed. Masurel-Baratte répondit à ces souhaits en disant toute la confiance qu'il avait en son personnel. La bonne marche des établissements ne peut résulter que de la confiance, de l'union et de l'entente existant entre tous.

Ayant remercié M. Flament des bonnes et aimables paroles qu'il venait de prononcer, il souhaita à tous santé et bonheur.

Les ouvriers de l'établissement: MM. G. Dejaegher D. Lybeert, H. Vanhame, H. Huyghe, R. Tiberghien, G. Tanghe, A. Delbecque H. Duthoit et Mme Marie Houzet, qui comptent depuis cette année, trente ans de présence aux établissements, furent vivement félicités pour leur travail et leur dévouement et reçurent la plaquette-souvenir de la maison, spécialement crées pour récompenser les ouvriers des services qu'ils ont rendus aux établissements.

Un vin d'honneur clôtura cette charmante réunion.

Renversée par un tramway

Passant rue Nationale, à hauteur de la rue des Poutrains, Mme Clinckemaillie, âgée de 60 ans, demeurant rue des Flandres, 14, a été renversée par un tramway de la ligne L-N se dirigeant vers les Francs. Mme Clinckemaillie a reçu les soins de M, le docteur Desbonnet, qui a constaté une légère contusion à la tête. La blessée a pu regagner, seule, son domicile. Une enquête a été ouverte par M. Maréchal, commissaire de police du 4e arrondissement.

Vol dans un clapier

M. J.-B. Berrenage, demeurant rue de Fleurus, 38 bis, a porté plainte en déclarant qu'au cours de la nuit dernière, trois lapins, d'une valeur de 70 fr., lui avaient été dérobés dans un clapier situé derrière son habitation. Une enquête est ouverte.

Procès-verbal pour vol

M. Sabaterie, commissaire de police du 1er arrondissement, a dressé un procès-verbal pour vol à charge de M. Henri Debrutte, âgé de 27 ans, coursier, demeurant rue l'Arcole, 11, à Roubaix, qui est inculpé d'avoir dérobé, au préjudice de son patron, M. Leghis, marchand de cycles, 124, boulevard Descat, quatre roues de bicyclette et une paire de pédales. L'inculpé a été laissé en liberté provisoire.

Vol au marché

Dans la matinée de lundi, une ménagère, Mme Elodie Viespol, âgée de 64 ans, demeurant rue de Mulhouse, 5, a constaté que son portefeuille contenant 150 fr. lui a été volé, alors qu'elle se trouvait au marché. Une enquête est ouverte par le Service de la Sûreté.

Un accident de motocyclette

Lundi matin, vers 8 h. 45, une fermière, Mme Dhalluin, demeurant rue Fin de la Guerre, descendait de sa voiture, rue de Lille, et tenait un bidon de lait à la main, quand elle fut tamponnée par une motocyclette conduite par F. Henri Debeer, âgé de 58 ans, demeurant rue des Fossés, 21, à Wattrelos.

Par suite du choc, Mme Dhalluin fut renversée sur la chaussée. Elle fut transportée à la clinique de M. le docteur Decherf, qui constata une fracture de la jambe gauche au-dessus de la cheville. Une enquête a été ouverte.

Renversé par une auto

Lundi, à 19 h. 45, une automobile conduite par M. Roger André, âgé de 23 ans, demeurant à Lille, rue Jeanne-d'Arc, 38, a renversé rue de Gand, à hauteur de la rue Saint-Pierre, un journalier, M. Henri Leleu, âgé de 36 ans, habitant rue Jourdan, 10. Ce dernier, transporté chez M. Levin, pharmacien, rue de Gand, a été examiné par M. le docteur Favier, qui a constaté une forte contusion à la racine du nez et a prescrit au blessé un repos de dix jours. M. Leleu a été reconduit à son domicile.

Une enquête a été ouverte par M. Sabaterie, commissaire de police du 1er arrondissement.

RESULTATS D'ADJUDICATION. — Le vendredi 28 décembre, il a été procédé, dans une des salles de l'Hôtel de Ville, à l'adjudication publique des travaux de construction d'une école de garçons, rue de la Latte. Etaient présents : MM. A. Inghels, adjoint au maire; L. Paris, et J. Heulst, conseillers municipaux; Willerval, receveur municipal; Nereux, directeur des travaux municipaux; Liagre, directeur du Service des Finances. Ont été déclarés adjudicataires :

1er lot : Terrassement, maçonnerie : MM. Corneillie frères, entrepreneurs à Comines, rabais 25.30 0/0. — 2e lot : Pierres et marbres : M. G. Léon, entrepreneur, 346, boulevard de l'Egalité à Tourcoing, rabais 3 0/0. — 3e lot : Carrelages et parquets : M. A. Mignon, 1, place Sébastopol, à Tourcoing, rabais 30,60 0/0. — 4e lot : Plafonnage et enduits : M. E. Balenghien-Lecomte, 37, rue du Chevalier-Bayard, à Tourcoing, rabais 24 0/0. — 5e lot : Charpente et menuiserie, mobilier : M. Pierre Deruyter, place de la Croix-Rouge 12, rabais 43.30 0/0. — 6e lot : Couverture, zinguerie et plomberie : MM. Lannoy frères, à Bousbecque, rabais 12 0/0. — 7e lot : Ferronnerie: MM. Pergoot père et fils, 97 bis, rue de la Malcense, rabais 30.50 0/0. — 8e lot : Peinture et vitrerie : La Société Le Projet, entrepreneur, boulevard de l'Egalité, 22, Tourcoing, rabais 49.10 0/0. — 9e lot : Electricité : MM. Tricart et Plouvier, entrepreneurs, rue Léon-Salembien, 35, à Tourcoing, rabais 46 0/0. — 11e lot : Pavage des cours : MM. Corneillie frères, entrepreneurs à Comines, rabais 25.30 0/0.

SYNDICAT DES CABARETIERS ET DEBITANTS DE BOISSONS. — Le Syndicat rappelle aux retardataires qu'ils doivent faire parvenir avant le 6 janvier 1929 le referendum qui leur a été présenté.

ARTISANAT FRANÇAIS. — Permanence, mercredi, de 18 à 19 h., Salle des Artisans, Institut Colbert, 19, rue de Gand. On reçoit les cotisations 1929. Déclarations fiscales.

MOUVAUX

Acte de probité

De passage au boulevard de la Marne, M. Jules Dumoulin, demeurant à Toufflers, rue de l'Eglise, 11, a trouvé un portefeuille contenant des papiers et une certaine somme d'argent, qu'il s'est empressé de remettre au commissariat où le propriétaire est venu le réclamer.

Nos félicitations pour ce bel acte de probité.

MARCQ-EN-BARŒUL

Un inconnu jette une pierre dans une véranda et blesse une femme

La bonne de Mme Fourmestrau, boulevard de Lille, 22, était occupée à des travaux de ménage dans l'arrière-cuisine, quand une pierre lancée du dehors traversa les carreaux de la véranda et vint blesser légèrement la jeune fille à la tête. La police a ouvert une enquête afin de rechercher l'odieux personnage.

HALLUIN

AUJOURD'HUI MARDI, 1er JANVIER :

Pharmacien de service : M. Gabriel Pourauira, rue de la Gare.

Services municipaux : Bureaux de l'Etat-Civil ouverts de 9 h. à midi.

Familial-Ciné, Maison des Œuvres, 64, rue des Ecoles : à 19 h., « Quand la chair succombe ».

A L'AMICALE DES ÉCOLES LIBRES

L'Amicale des « Anciens Elèves et Amis des Ecoles libres » a tenu, à la fin de l'année, à marquer sa vitalité par toute une série de solennités, qui se sont déroulées au cours de la journée de dimanche.

D'abord le matin, la grand'messe fut célébrée à 9 h. 30, en l'église Saint-Hilaire, à l'intention des maîtres, anciens élèves et membres bienfaiteurs des Ecoles libres décédés.

Ensuite, à l'Ecole de la rue de la Gare, il a été procédé, à 11 h., à la distribution trimestrielle offerte par l'Amicale aux élèves les plus méritants. La cérémonie était présidée par M. l'abbé Thellier, vicaire, représentant le doyen, retenu à l'église par son ministère.

Le soir, à 17 h., dans la grande salle du Cercle, a été tenue la réunion générale trimestrielle de l'Amicale, à laquelle avaient été convoquées les familles.

Aux premiers rangs, nous avons remarqué MM. les abbés Liagre, supérieur de l'Institution du Sacré-Cœur, à Tourcoing; Deram, curé-doyen de Saint-Hilaire; Dondeyne, curé de Notre-Dame de Lourdes; les vicaires de la paroisse; M. Paul Delangre, président d'honneur; Norbert Boucherie, président et les membres de la Commission.

La vaste salle était littéralement bondée.

Au début de la séance, M. le Président a donné lecture d'un rapport sur la vie de l'association au cours du dernier trimestre; il a d'abord entretenu ses auditeurs du Congrès national des Amicales qui a eu lieu récemment à Lille et dit les vœux qui y avaient été émis. Il a annoncé ensuite l'adjonction à l'Amicale d'une section féminine, en formation.

Puis le dévoué président a cité les actes accomplis par l'association: Excursion à Lille, organisée en faveur des lauréats du certificat d'études et au cours de laquelle furent offerts aux heureux bénéficiaires un dîner à l'hôtel, une visite des musées de Lille, une séance au Cirque Roche et enfin l'intervention de l'Amicale dans la fourniture gratuites partielle des classiques.

M. Walle, directeur, a entretenu l'assistance de la marche des écoles et signale que le nombres des élèves est en augmentation.

Puis M. l'abbé Liagre a fait une très éloquente conférence, portant sur « Le sens de l'effort et du sacrifice chez les enfants ». Cette conférence, pleine de leçons pour les parents et les éducateurs, fut très appréciée des auditeurs.

La soirée s'est terminée par une brillante séance récréative, dont le magnifique programme fut très bien rempli.

A « LA LYRE HALLUINOISE »

La Commission de la société chorale « La Lyre Halluinoise » fondée en 1883, rappelle aux anciens orphéonistes, ainsi qu'à tous les amateurs de chant d'ensemble, que son siège est toujours Café du Lion d'Or, 15, place de l'Eglise.

Elle les invite cordialement à venir grossir les rangs de la plus vieille société chorale de la ville, afin qu'elle puisse, dans quelques années, célébrer dignement le cinquantième anniversaire de sa fondation.

Elle remercie d'avance tous ceux qui répondront à cet appel et les assure qu'ils seront les bienvenus parmi les membres actifs actuels, au milieu desquels règne la plus grande camaraderie.

La prochaine répétition aura lieu au siège le jeudi 10 janvier à 19 h. 30.

RONCQ

UN MOTOCYCLISTE TAMPONNE UN CHARIOT

Lundi, un accident s'est produit vers 11 h., rue de Lille, au hameau du Faubourg, à proximité de la ferme de M. Prosper Loridan.

Un jeune cultivateur, M. Louis Destombes, 20 ans, fils de M. Julien Destombes, suivait la route nationale, dirigeant un attelage traînant un chariot.

Arrivé à l'endroit indiqué plus haut, M. Destombes imprima à son attelage un changement de direction à droite, pour s'engager dans un chemin menant à l'une des fermes de son père.

Précisément, à cet instant, venait d'Halluin un motocycliste, M. André Michon, 44 ans, monteur, rue d'Alma, fort Frases, 77. M. Michon, qui n'avait pas prévu le mouvement de l'attelage, alla violemment heurter M. Destombes et tous deux roulèrent sous le chariot, dont les roues leur passèrent sur les jambes.

Les deux blessés furent relevés par des témoins de l'accident et transportés chez M. Loridan, où M. le docteur Béal vint leur donner des soins. Fort heureusement, le médecin n'eut à constater que de légères contusions.

Une enquête est ouverte par M. Larrouy, commissaire de police.

UNE SOIRÉE DE FAMILLE A LA «PHILHARMONIE»

A l'intention de ses membres honoraires protecteurs et actifs et de leurs familles, la société « La Philharmonie Roncquoise » avait organisé, dimanche, une soirée musicale. Elle a eu lieu à 17 h., dans la salle du « Café de la Tête d'Or », rue de Lille.

Une assistance des plus nombreuses avait répondu à l'invitation de la Commission de l'excellente société.

A cette occasion, un charmant programme avait été établi qui a été parfaitement exécuté. Le piano était tenu par Mlle A. Delporte, professeur de piano.

A l'entr'acte, le sympathique président, M. Louis Vanaesbroucq, a dans une charmante allocution, remercié les membres protecteurs et honoraires du bienveillant appui qu'ils prêtaient à la société. Il a également exprimé sa gratitude envers MM. Georges Dalle et Germain Castel, les véritables promoteurs de cette soirée.

La fête s'est terminée par une bal de famille des plus animés.

BONDUES

INSCRIPTION DE LA CLASSE 1929. — Le recensement de la première fraction de la classe 1929 aura lieu samedi prochain, 5 janvier, à la Mairie, à 14 h. 30. Doivent se présenter : les jeunes gens nés du 1er janvier au 30 juin 1909 inclusivement; les jeunes gens nés en France du 1er janvier au 30 décembre 1907 de parents étrangers, qui n'auraient pas encore été recensés; les étrangers qui ont acquis la qualité de Français depuis la formation de la classe 1928 et qui n'ont pas atteint l'âge de 45 ans; les père, mère ou tuteur, devront suppléer les jeunes gens qui ne pourraient se présenter eux-mêmes (engagés volontaires, malades); les fils d'étranger nés dans le premier semestre de l'année 1909, qui désirent être incorporés avec leur classe d'âge, devront être accompagnés de leur père, pour signer une déclaration d'intention.

Les jeunes gens se muniront du livret de famille de leurs parents, et ceux nés en dehors de la commune, devront se procurer un acte de naissance sur papier libre, mentionnant l'heure de la naissance.

CONSULTATION DES NOURRISSONS. — Elle aura lieu jeudi prochain, 3 janvier, à 14 h. 30.

AVIS AUX CYCLISTES. — Les cyclistes affiliés au « Nord Touriste » et ceux désireux d'adhérer à cet important groupement sont informés que les cartes annuelles sont délivrées sans frais supplémentaires et les inscriptions nouvelles reçues à la succursale du « Nord Touriste », chez M. Jean Ferret, 34, rue de la Gare, Halluin.

LINSELLES

LES OPERATIONS DE LA CAISSE D'EPARGNE

Depuis plusieurs années les opérations de la Caisse d'Epargne (succursale de Tourcoing) se sont largement développées.

En 1927, époque déjà florissante, les versements ont produit 930.602 fr. contre 634.466 fr. en 1926 et 568.614 fr. en 1925.

L'année qui vient de s'écouler, a vu le chiffre des versements s'élever à un niveau jamais atteint à ce jour. Il s'est élevé en effet à 1 million 2.627 fr.; 53 livrets nouveaux ont été délivrés dans le cours de cette année.

Ces résultats importants sont obtenus, grâce à la possibilité laissée aux déposants de verser une somme de 12.000 fr. par livret, chiffre qui peut, avec les intérêts, atteindre 13.000 fr., et grâce à l'esprit d'économie qui anime nos populations.

Pour l'année 1929, l'intérêt sera de 3.75 %. La première séance de l'année aura lieu le dimanche 6 janvier. Les portes seront ouvertes à 10 h. et fermées à 11 h. 30.

Comme il est dit ci-dessus, les comptes qui atteignent 12.000 fr. ou plus, peuvent s'élever à 13.000 fr. sans qu'il soit nécessaire de retirer les intérêts. Toutefois, il est fait remarquer, pour les personnes qui désireraient obtenir le paiement des intérêts de l'année échue, que ce genre d'opérations s'effectue pendant les mois de janvier, février et mars. De même pour le règlement des livrets, les déposants ont donc toute latitude pour se présenter à la Caisse d'Epargne.

ETAT-CIVIL. — Déclarations de naissances. — Marie-Antoinette Vandamme, le Biaton. — Gisèle Grave, rue d'Hébuterne. — Noël Delvordre, rue de Quesnoy. — Micheline Pollet rue de Lille. — Noël De Backer, cité Ste-Marie.

Publications de mariages. — Léonard Pelegris, peintre, à Tourcoing, et Madeleine Bekaert, bobineuse. — Henri Marescaux, encolleur, et Aurélie Dhalluin, sans profession.

BOUSBECQUE

INSCRIPTION DE LA CLASSE 1929 (A). — Les jeunes gens du premier contingent de la classe 1929, c'est-à-dire ceux nés du 1er janvier au 30 juin 1909, sont priés de se présenter au Secrétariat de la Mairie, munis du livret de famille de leurs parents, samedi 5 janvier prochain, à partir de 14 h., à l'effet de procéder à leur inscription sur les tableaux de recensement de la classe 1929 (A).

VEHICULES AUTOMOBILES, CHEVAUX ET VOITURES. — Il est rappelé aux propriétaires intéressés l'obligation où ils sont de procéder, avant le 10 janvier, dernier délai, à la déclaration des véhicules automobiles, ainsi que des chevaux et voitures.

A L' « UNION ORPHEONIQUE ». — Les membres sont informés qu'une répétition générale aura lieu le vendredi 4 janvier, à 20 h. très précises, au local, « Café Saint-Martin », rue de Wervicq.

QUESNOY-SUR-DEULE

La victime de l'accident de la distillerie Lesaffre est amputée du bras gauche

Nous avons signalé l'accident dont fut victime à l'usine Lesaffre un Roubaisien, M. Henri Deprée, 23 ans, demeurant rue de Mouvaux, cour Delrue, 1. Transporté à l'hôpital « La Fraternité », à Roubaix, il reçut les soins de M. le docteur Butruille, qui jugea nécessaire l'amputation du bras gauche. L'état du blessé reste grave.

Cinémas

ROUBAIX

THE ROYAL LELEU 89, Rue de l'Alma, 89 ROUBAIX
AUJOURD'HUI 1er JANVIER: Changement complet du programme en matinée et soirée: **ANDRE CORNELIS**, grand drame français, et Jack Holt dans : **A TRAVERS LES RECIFS.** 31977d

SALLE SAINTE-CECILE :: Téléphone 199 :: Mat. 3 h. Soirée 8 h.
Changement complet de programme. Un grand film français : la regrettée vedette Claude France dans : **ANDRE CORNELIS**, d'après le roman de M. Paul Bourget. — Richard Barthelmess dans : **UN GENTLEMAN AMATEUR.** 31996d

CINEMA-BAL DE L'UNION Rue Darbo ROUBAIX
A 3 h. et à 7 h. 30: **L'HOMME ECLAIR**, avec Risque-Tout. 6 épisodes en entier à chaque séance. — **BAL** de 3 à 11 heures. 2 orchestres, 2 jazz. 31987d

UNIVERSEL-CINEMA - 214, Gde-RUE
EN PLONGEE. Superproduction française avec Lilian Constantini, Mendaille et Alcover. — **N'EST PAS BANDIT QUI VEUT.** Aventures. — **MARIAGE INTERROMPU.** Monty Banks. 31984d

60, RUE DECREME (UNIVERSEL CINEMA)
Jean Dehelly, Nina Vanna, dans **GRAZIELLA**. Un film de beauté, réalisé par Vandal et Ch. Dulac. — **BOUBOULE, REINE DU HAREM.** Comique. — William Fairbanks, Edith Roberts dans **LE DEMON DE LA VITESSE.** Comédie sportive. 31985d

MODERN' CINEMA 76, RUE JOUFFROY, 76 ROUBAIX
Matinée et soirée. — **MANŒUVRES D'AMOUR**, avec Olga Tchekova et Harry Liedtke. Comédie gaie. — **LA PUISSANCE DES FAIBLES.** Comédie d'aventures. — **LE STUDIO SECRET.** Comédie. — Journal.

IDEAL PERMANENT 34, Grande-Rue, Roubaix Sans arrêt 3 h. 15 à 11 h.
L'année commencera joyeusement si vous venez voir « **VALENCIA** », film gaie, et 6 1/2×11, autre beau film français. (A partir de 7 h. : 2 fr. et 3 fr.). — Diffusion du Timbre Antituberculeux. 31983d

CINEMA ROYAL LELEU :: RUE LACROIX :: ROUBAIX
AUJOURD'HUI, matinée et soirée. — **LE LIEN SACRE.** Grand drame. — **STUDIO SECRET.** Jolie comédie. — Buck Jones dans **FRANC COMME L'OR.**

LYS-LEZ-LANNOY

TRIANON DE LA JUSTICE 131, rue J.-Guesde Tram 6, Justice
AUJOURD'HUI, matinée et soirée. — 2 dernières représentations de: **QUAND LA CHAIR SUCCOMBE.** Film très moral qu'on doit voir et revoir. — Et **TOM CHAMPION DU STADE**, avec William Haines. Du sport et du rire. 32938d

WATTRELOS

CINEMA-BAL JACOBS 236, Rue Carnot, 236 WATTRELOS
GRAND BAL PERMANENT de 3 h. à 11 h. Deux orchestres. Deux jazz-band. — **Dancing-Salon** de 4 h à 11 h. 30, orchestre spécial. — **AU CINE**: matinée à 2 h. 30; soirée à 7 h. 30. Changement complet de programme : **LES DECEMBRISTES.** Grand drame. — **MONSIEUR MON CHAUFFEUR.** Comédie gaie. — **LUNDI 7 JANVIER**, à 8 h., **Fête des Rois: Huîtres, Escargots et Pierrots.** On peut retenir ses tables à l'avance. 32022d

TOURCOING

TOURCOING-HIPPODROME Direction PICO Téléph. 11-33
Programme des 29, 30, 31 décembre et 1er janvier. James Fred **WATSON**, l'homme qui se fait passer 50.000 volts en travers le corps. — **LES LUGANO**, les rapides gymnastes aériens de ce jour. — **LE BALLET DES 8 SLAVONIC GIRLS.** Superbes ballets classiques qui tient la scène pendant 50 minutes. — **PATHE-REVUE. - PATHE-GAUMONT ACTUALITES** Lon Chaney dans **L'INCONNU.** Super-film Métro Goldwyn. 60 minutes de Cirque avec 10 attractions dans ce film. Location comme d'usage. — **MARDI**, à l'occasion de la nouvelle année, matinée et soirée. 31888

SPLENDID - CINE — RUE DES ANGES — Tél. 14.40. Location gratuite
AUJOURD'HUI : matinée 15 h. Soirée 20 h. 15. — Changement complet de programme: **TU L'EPOUSERAS.** Comédie sentimentale. — **VISAGES D'ENFANTS.** — **SAMEDI** : Première de gala en soirée : **CIEL DE GLOIRE.** Loc. ouverte. Retenez vos places.

CINE-DANCING. --- RUE HOUCHARD
Nouveau programme : Raquel Meller dans **CARMEN**, avec adaptation musicale. — **POTAGE ET PERMUTTER DANS LEUR DERNIERE AFFAIRE.** Comédie. — **PILE ET PILULE.** Comique. 320186