FLERS

La statistique annuelle de l'état-civil

Les actes d'état-civil enregistrés en 1928 se répartissent comme suit: naissances, 91; décès, 62; mort-nés, 4; reconnaissances, 11; mariages, 45; transcriptions de décès, 6; répartition des décès suivant l'âge: de 0 à 1 an, 12; de 1 à 20 ans, 5; de 20 à 40 ans, 6, et de 40 à 60 ans, 8; plus de 60 ans, 31.

LA CONSULTATION DES NOURRISSONS pour la Section du Brouck aura lieu demain jeudi, à 15 h., à l'Ecole de filles, rue Gambetta.

LE CONTROLEUR DES CONTRIBUTIONS DIRECTES se tiendra à la disposition des habitants, pour la Section du Breucq, au Bureau de l'Etat-Civil, rue de Babylone, samedi 12, de 14 h. 30 à 16 h. 30.

LYS

CONSULTATION DES NOURRISSONS [illegible] à 15 h., à l'Ecole [illegible]

HEM

CHORALE SAINT-CLEMENT (Capreau). — [illegible] billets gratuits sont donnés pour les démonstrations [illegible] au siège du Secrétariat Populaire, 96, rue Jules-Guesde, à Hem, le samedi de 17 à 19 h. et le dimanche de 11 h. à midi.

POUR LA FAMILLE HESPEL. — Anonyme, 15 fr.; Quête faite à une réunion de famille chez Vandenesteen Clotaire, rue de Lorette, à Lys, 41 fr.; Pour que mon petit-fils marche seul, à Toufflers, 5 fr.; Quête faite après jeu de piquet, chez Pringuet, 13 fr.; Dufermont, 50 fr.; Les joueurs de boules du lundi, chez Henri Boussemart, 47 francs. Totaux: 235 francs. — Total des listes précédentes: 1.226 fr. 20. — Total général: 1.347 fr. 20.

TOUFFLERS

Un fraudeur est arrêté

Dans la nuit du 7 au 8 janvier, MM. Le Boudour, brigadier, et Rivière, préposé des Douanes, ont arrêté le nommé Debeurre, récidiviste de la fraude, qui tentait d'introduire en France, avec un fugitif inconnu, 58 kgs de tabac belge.

Après rédaction d'un procès-verbal à sa charge Debeurre a été remis aux gendarmes de Lannoy.

La fraude

Le sous-brigadier Lebaudour et le préposé des douanes Rivière, de service au Pont des Planches, lundi à 23 h., ont donné la chasse à deux fraudeurs. L'un d'eux a pu prendre la fuite, abandonnant un ballot de 27 kilos de tabac belge. l'autre, Charles Debeune, 36 ans, demeurant à Lys, rue de Courtrai, a été arrêté, portant également d'un ballot de tabac belge de 27 kilos soit 54 kilos de tabac, d'une valeur de 3.375 fr. Charles Debeune a été conduit à la gendarmerie de Lannoy et déféré mardi sur la prison de Lille.

ANNAPPES

CONSULTATION DES NOURRISSONS [illegible] à 15 h., à la Mairie.

ASCQ

LA PERCEPTION DE LA TAXE SUR LE CHIFFRE D'AFFAIRES. [illegible] de moteurs et automobiles pour [illegible] vendredi 11 courant, de 8 à 11 h., chez Mme Vve Florent [illegible] de 13 à 16 h. 30, chez M. [illegible]

FOREST-S/MARQUE

Statistique démographique pour 1928

Population: 876 habitants. Au cours de l'année il a été enregistré à l'Etat civil: 32 naissances, 5 mariages, 10 décès.

RECENSEMENT DE LA CLASSE 1929. — [illegible] dans la commune [illegible] 1929 [illegible] 1928 inclus [illegible] 1er janvier 1928 [illegible] 31 décembre 1907 [illegible] de leurs parents [illegible] Mairie [illegible] 31 décembre 1907 [illegible] de déclarer [illegible] de naissance [illegible] précédentes [illegible] Vive le commerce [illegible] janvier [illegible] dans la commune [illegible] dernier [illegible] 1928 [illegible]

RECENSEMENT DES CHEVAUX, JUMENTS, MULETS ET MULES. — [illegible] de deux [illegible] 5 janvier [illegible] 1929 [illegible] Secrétariat de la Mairie.

DEPOT GENERAL SUR LE REVENU ET LES BENEFICES COMMERCIAUX ET INDUSTRIELS. — Les [illegible] sont [illegible] au Secrétariat de la Mairie, [illegible] de déclaration qui sont à leur disposition.

RECENSEMENT DES VEHICULES AUTOMOBILES. — Les possesseurs de véhicules automobiles sont invités à remettre leurs déclarations au Secrétariat de la Mairie [illegible]

SAILLY

LA TAXE SUR LE CHIFFRE D'AFFAIRES sera [illegible] demain jeudi, de 9 h. à 16 h., au dépôt de [illegible]

TOURCOING

AUJOURD'HUI MERCREDI 9 JANVIER :

Hôtel de Ville : Bureaux ouverts au public de 9 à 12 h. et de 14 à 17 h.

Caisse d'Epargne : de 9 h. 30 à 11 h. 30 et de 14 h. à 16 h. 30.

Etablissement Municipal de Bains : de 9 h. à 11 h. 30 et de 14 h. 30 à 18 h. 30.

Bibliothèque Communale : de 9 à 12 h. et de 14 à 18 heures.

TOURCOING EST-IL MENACÉ D'UNE ÉPIDÉMIE DE DIPHTÉRIE ?

Le maire de Tourcoing vient d'adresser au directeur du bureau d'hygiène la note suivante:

« J'apprends que de nouveaux cas de diphtérie ont été constatés encore la semaine dernière et les renseignements qui me parviennent tendent à faire croire que cela va prendre, à Tourcoing, un caractère de généralisation inquiétante.

» Il y a donc lieu de prendre tout de suite les mesures susceptibles de préserver la population.

» Veuillez me faire des propositions, tant sur les moyens à employer que sur la propagande à faire dans les écoles et dans les familles en vue d'immuniser les élèves et les enfants vivant en collectivité.

» (Signé) : **Gustave Dron.** »

Cette note, rendue officielle par sa remise à la presse, semble assez pessimiste et susceptible d'inquiéter les familles, s'il faut la prendre, comme elle paraît, pour un cri d'alarme. En réalité, il ne s'agit que l'une sage mesure de précaution qu'il est du devoir d'un maire soucieux de la santé de ses concitoyens de prendre dès l'origine d'un mal.

Les services officiels intéressés, notamment le bureau d'hygiène sociale, se montrent très discrets. Mais heureusement, nous avons pu savoir à d'autres sources que la situation serait à peu près la même que celle des années précédentes, puisque en novembre et décembre 1928 les médecins ont constaté six et huit cas, ce qui n'a rien d'anormal.

Depuis huit jours, on a constaté deux décès dus à la diphtérie. Cependant, ces deux cas n'ont pas la même source et l'on peut éluder la crainte de l'existence d'un foyer épidémique.

Toutefois, il est indispensable d'élaborer d'urgence un programme réunissant toutes les mesures préventives et curatives nécessaires en la circonstance.

Pour cela, il est bon de se baser sur les dispositions adoptées lors de l'épidémie de 1912 — dont tant de personnes ont gardé le triste souvenir —, dispositions contenues dans l'arrêté municipal du 3 février de cette même année et qui se résument en trois points: 1° Déclaration des cas de maladie contagieuse; 2° Isolement de tout enfant reconnu atteint d'une maladie contagieuse; 3° Isolement des frères et sœurs du malade.

Ces prescriptions sont de toute prudence et quiconque ne les observe pas risque de faire du mal à autrui.

A ces mesures essentielles, on ajoutera la vaccination antidiphtérique et le concours du directeur d'école, qui collaborera avec les services officiels d'hygiène sociale et permettra une application plus stricte des prescriptions que le maire de Tourcoing jugera indispensable de fixer.

Pour nous résumer, s'il n'y a pas péril en la demeure, il est toutefois prudent de se tenir sur ses gardes et de contribuer à la protection de la santé publique en adoptant des dispositions préventives.

M. J. Sn.

LE BUDGET PRIMITIF POUR 1929

Poursuivant l'exposé du budget primitif, pour 1929, de la ville de Tourcoing, nous continuerons le chapitre des « dépenses ordinaires ».

La Section IV (services monopolisés), s'élève à 21.395.114 fr. 54 et comprend notamment:

Condition publique: 3.195.000, attribués, surtout au paiement du personnel, 1.750.000 francs. Approvisionnement: 690.000 fr. — Usine d'électricité: 15.388.000 fr.: personnel, 859.000 fr.; achat de courant, 4.237.000 francs; majoration pour application de l'index économique électrique, 6.824.000 fr. — Etablissements de bains: 380.569 fr. — Théâtre Municipal: 350.000 fr.

La Section V (Instruction publique), se monte à 3.787.499 fr.

La Section VI (Œuvres sociales, assistance, hygiène et prévoyance) est évaluée à 4.755.155 fr. 50, et comprend notamment: subventions aux Hospices, 810.000 fr. Au Bureau de bienfaisance: 715.000 fr. A l'Assistance médicale gratuite, 270.000 fr. Assistance obligatoire: 1.235.332 fr. 50. Sauvegarde des Nourrissons: 268.500 fr. Bureau d'hygiène: 115.981 fr. Dispensaire d'hygiène sociale: 156.000 fr. Fonds municipal de chômage: 200.000 fr., etc.

La Section VII (Dépenses diverses annuelles) est estimée à 472.818 fr. 39 et comprend 200.000 fr. pour les fêtes, diverses subventions aux sociétés locales et des dépenses diverses.

La récapitulation des recettes ordinaires s'élève à 42.095.989 fr. Les « dépenses extraordinaires », donnent, à la 1re section (frais extraordinaires) d'administration, 949.840 francs, dont: contribution de la ville à la Caisses de retraite des employés municipaux, 200.000 fr., et une subvention de 285.000 fr. A la même caisse: un supplément de pension aux retraités de 315.000 fr.

A la Section II (dépenses extraordinaires diverses), s'élevant à 3.245.000 fr. On voit, inscrit, notamment: pour le service municipal d'électricité, 1.820.000 fr. Voirie: participation éventuelle des propriétaires à certains travaux, 300.000 fr. Nouvelles canalisations d'eau potable, 250.000 fr. Office d'habitations à bon marché, 646.000 fr. de subvention.

Enfin la **Section III** (arriérés) où il s'agit, à général d'amortissement d'emprunts inscrit une somme de 3.440.622 fr. 85. Ainsi le montant général des dépenses est de 49.731.592 fr. 28.

Une exposition de pigeons au profit du timbre antituberculeux

Le dimanche 13 janvier, au Café Delvoye, 13, place de la République, aura lieu une exposition-clôture, organisée par M. Ernest Wittenberg, vice-président du Nord colombophile et M. Charles Desrousseaux, au profit du timbre antituberculeux et comportant 500 fr. de prix garantis, répartis en prix de 5 fr. dans chaque catégorie, mâles et femelles, vieux et jeunes, sans distinction de lignes. Classement à la beauté: mise 5 fr. par pigeon, poules facultatives de 0 fr. 10 à 25 fr.

Une superbe médaille sera offerte au propriétaire du plus beau pigeon. Le jury sera composé de MM. Hector Campion, Jean Millescamps, Louis Deconinck et Louis Sausse. Mise en paniers le 13, jusque 10 h., heure solaire.

A 16 h., une conférence sera donnée par M. Edmond Deurinck, vétérinaire spécialiste, sur les maladies du pigeon et notamment sur la diphtérie.

Un incendie dans une épicerie

Mardi à 9 h. 30, à l'épicerie Lecat, Grand'Place, par suite du surchauffage du foyer, un *commencement d'incendie s'est déclaré* dans un magasin au premier étage. Deux petites lances ont éteint le feu qui a provoqué 20.000 fr. de dégâts, consistant en marchandises détériorées et cloisons brûlées.

Un accident

Au cours de la nuit de lundi à mardi, un ouvrier textile, Jules Biebouw, âgé de 30 ans, habitant à Meulebeke (Belgique), qui passait rue Thiers, est tombé sur la chaussée et s'est fracturé le pied droit. M. le docteur Dhalluin l'a fait admettre à l'Hôpital Civil.

Une plainte pour vol

Une plainte a été déposée au commissariat de police du 3e arrondissement, par un marchand de journaux, M. Armand Leperre, demeurant en garni rue des Archers, 16, qui a constaté la disparition, dans son armoire, d'une montre en argent, d'une valeur de 135 fr.

CONTRIBUTIONS INDIRECTES. — Loi de Finances 1929. — **Essences de pétrole, benzols, benzines, toluènes.** — Les détenteurs de produits énoncés ci-dessus à la date du 1er janvier 1929 doivent faire, aux Recettes Sédentaires, 70, rue de la Clocherie, ou 4, rue de Boulogne, à Tourcoing, une déclaration précisant l'importance de leur stock. Une surtaxe de 10 fr. l'hectolitre devra être acquittée, sous peine de contravention. Cette déclaration doit être faite dans le plus bref délai, les délais légaux étant expirés.

RECENSEMENT DES CHEVAUX ET DES AUTOMOBILES. — Il est rappelé aux propriétaires de chevaux, juments, mulets et mules et aux possesseurs d'automobiles de poids lourds, de tourisme et de motocyclettes, qu'ils doivent faire avant le 15 janvier, à la Mairie de Tourcoing (Bureau Militaire), leur déclaration, s'ils veulent éviter les sanctions pénales qui pourraient en résulter pour eux. Cette déclaration est reçue tous les jours de la semaine, le matin, de 9 h. à midi, le soir de 14 à 17 h., sauf le samedi après-midi et le dimanche.

EXTRADITION. — La gendarmerie de Mouscron a remis à la frontière, à la gendarmerie de Tourcoing, Virginie Pommier, âgée de 36 ans, venant de la prison de Forest (Belgique) et réclamée par le Parquet d'Alais (Gard), pour vol.

GROUPE DES COMBATTANTS DES PLATS. — Réunion pour les membres du groupe de cartes jeudi 10, à 20 h., chez M. Debruyne.

ARTISANAT FRANÇAIS. — Permanence mercredi, de 15 à 19 h., Salle des Artisans, Institut Catholique, 13, rue de Gand. On reçoit les cotisations 1929 ainsi que les nouvelles adhésions. Déclarations fiscales.

SOCIETE DE SAINT-VINCENT DE PAUL. — La Conférence des jeunes gens aura sa réunion aujourd'hui mercredi, à 20 h. 30, à l'Institution Libre du Sacré-Cœur.

CERCLE SYMPHONIQUE DU FLOCON. — Aujourd'hui mercredi, pas de répétition.

HARMONIE DU BLANC-SEAU. — Ce soir pas de répétition. Elles reprendront à partir du mercredi 16 janvier.

MOUVAUX

PAIEMENT DES RETRAITES ET ALLOCATIONS. — Les paiements de secours divers auront lieu jeudi, à la Recette Municipale, dans l'ordre suivant: à 9 h., pour les jeunes mères et primes d'allaitement; à 14 h., allocations aux vieillards; à 15 h., aux familles nombreuses qui ne touchent pas l'Encouragement national aux familles nombreuses.

CONSULTATION DES NOURRISSONS demain jeudi, à 15 h., à l'Hospice.

HALLUIN

Une jeune femme fait une chute et se fracture le crâne

Elle meurt des suites de ses blessures

Un pénible accident s'est produit dans la journée de lundi. Une couturière, Mme Julien Vandeborre, née Dedeurwaerder, demeurant rue Mazagran, 12, descendant l'escalier qui mène à l'étage de son habitation, a fait un faux pas et est tombée si malheureusement qu'elle se fit une fracture à la base du crâne.

M. le docteur Louf, mandé aussitôt, jugea l'état de la blessée des plus graves. Un spécialiste fut appelé, mais quand le praticien arriva dans la soirée, la malheureuse avait succombé.

Mme Vandeborre, issue d'une excellente famille, était mariée depuis un an seulement et mère depuis quelques semaines.

En cette douloureuse circonstance, nous prions M. Julien Vandeborre et sa famille d'agréer nos vives condoléances.

ETAT-CIVIL. — Déclaration de naissance. — Jean Bouillet, chemin du Bilhemont, 43.

Déclaration de décès. — Rachel Dedeurwaerder, 27 ans, rue Mazagran, 12.

LINSELLES

NOUS RAPPELONS A NOS LECTEURS que les annonces peuvent être déposées chez M. Dilies, libraire, à Linselles. 20238

LILLE

LA TOMBOLA DES BLESSÉS DU POUMON

La Section lilloise des blessés du poumon rappelle que le tirage de la tombola gratuite organisée par l'Association des commerçants du quartier de la Gare, sera tirée le dimanche 13 janvier 1929, à 15 h., au Carlton. 1er lot, une Renault, 6 cylindres; 2e lot, un superbe piano.

LA CONFÉRENCE DE LA SOCIÉTÉ INDUSTRIELLE DU NORD DE LA FRANCE

Pour faire suite à la Conférence d'ordre général faite le 17 décembre par M. Breem, expert-comptable, organisateur-conseil, sur l'« Organisation des entreprises », la Commission d'organisation scientifique du travail de la Société Industrielle du Nord de la France, se propose de donner une série de conférences sur l'organisation de chacun des services d'une entreprise. Samedi prochain, 12 janvier, à 17 h. 30, M. Gayant, ingénieur, secrétaire général des établissements Neu, traitera « Le Bureau d'études ». La Commission rappelle aux personnes que ses travaux intéressent que cet avis est le seul qui leur sera donné pour cette conférence, aucune convocation n'étant envoyée ce mois-ci par la Société Industrielle.

A LA FACULTÉ CATHOLIQUE DE DROIT

M. Antonas Trimakas, diplômé de l'Ecole des Sciences Sociales et Politiques de Lille, soutiendra devant la Faculté libre de Droit, dans la salle des Actes, 50, boulevard Vauban, à Lille, le jeudi 10 janvier 1929, à 15 h. précises, sur le sujet suivant: « La coopération en Lithuanie ». Son Excellence M. Pierre Klimas, ministre plénipotentiaire de Lithuanie, honorera cette soutenance de sa présence.

Ecole Universitaire de Musique de Lille

Dimanche 13 courant à 9 h., rentrée de janvier pour les cours gratuits de violon et de piano, femmes et hommes de n'importe quel âge. Aucun droit d'inscription. On entre sans examen, 1, rue Molière, porte de Paris, tramways C. N. T. P.

DE L'OR A LILLE ??? Oui, par l'utilisation de la fameuse margarine de luxe, importée de Hollande « LILIA », Gros: 10, rue d'Amiens, LILLE. 32064d

Un cheval tombe dans une carrière

Un singulier accident s'est produit hier, vers midi, à l'extrémité du faubourg des Postes. Une voiture attelée d'un cheval, passait sur un chemin contigu à une profonde carrière. Soudain, le terrain supportant le chemin s'écroula et le cheval fut précipité dans la carrière, faisant ainsi une chute d'une douzaine de mètres.

Le conducteur de l'attelage ne pouvant parvenir seul à retirer le cheval de l'excavation dans laquelle il était tombé, dut demander l'aide des sapeurs-pompiers, qui, munis avec le matériel nécessaire pour retirer le cheval de cette pénible situation.

Les travaux de sauvetage ont été des plus longs et duraient encore à 15 h. 30.

ENTREPRISE GENERALE DE MOBILIER
Paul FACQ-HILST, Rue Royale, 10 - LILLE
Meubles anciens et reproductions
Meubles modernes du goût Français et de caractère régional. — Décoration.
Ateliers : Rue Doudin, 6, 8, 10, 12. 32310

CHAPEAUX ABBAYE 2, Rue Esquermoise, 2 LILLE 26891

AROME PATRELLE
Donne au bouillon goût exquis. R.C. Seine 26357

L'ÉTRANGE AGRESSION DE MAZINGARBE

Helbois a-t-il vraiment été attaqué?

Le nommé Romain Helbois, 25 ans, cardé malade à l'hôpital de Béthune, qui avait été admis à l'hôpital de Lens pour, a-t-il déclaré avoir subi une agression nocturne sur le territoire de Mazingarbe, n'a pu être entendu par M. Moracchini, commissaire de police à Lens, qui en avait été chargé par commission rogatoire par M. Blanc, juge d'instruction à Béthune. Helbois a été transporté à l'hôpital Saint-Sauveur, à Lille.

On se demande maintenant si Helbois a bien été victime d'une agression. Il jouit en effet d'une bien mauvaise réputation et a déjà simulé plusieurs accidents dans la région du Nord.

Helbois sera probablement examiné par un médecin-légiste.

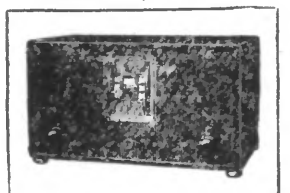
"Radiola"
Sfer 28
récepteur de luxe à 6 lampes sur cadre
700 fr.
"Radiola"
79, Boul. Haussmann PARIS
Agent « Radiola » :
M. BUISSON, 18, rue des Fossés, 18 LILLE
VENTE A CRÉDIT AUX CONDITIONS LES PLUS AVANTAGEUSES. 32285

CARNET DU JOUR

NÉCROLOGIE

— On annonce la mort de M. Emile-Richard Deschamps, ancien entrepreneur de Couvertures, ancien combattant de 1870, décédé en son domicile rue de la Potennerie, 27, à Roubaix, le 7 janvier 1929, dans sa 70me année. Ses funérailles auront lieu le Jeudi 10 janvier 1929, à 9 heures, en l'église Sainte-Elisabeth. 86185d

UN CADEAU S'ACHETE CHEZ BAILLY 48, rue Nationale, LILLE

LA PAGE DE MADAME

MANTEAUX-MODE

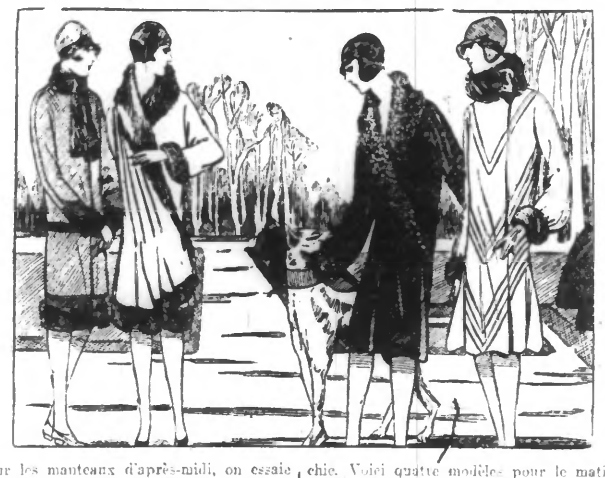

Pour les manteaux d'après-midi, on essaie de revenir à la forme redingote, marquant un peu la taille et s'évasant en godets. A côté de cette tendance le manteau droit garde de nombreuses adeptes. Vous pouvez, afin d'en rajeunir la ligne, donner du feu aux coutures de côté afin qu'il se forme assez bas un godet discret; mais il est à craindre, cependant que ce mouvement, étant donné le cintré à la taille ne finisse par dater.

La fourrure qui, cette année, abonde comme garniture, nous compose des modèles des plus charmants en même temps que très habiles et cette garniture ajoutée à l'élégance fournie par les godets achève ce ton de grand chic. Voici quatre modèles pour le matin et l'après-midi :

1° Manteau en velours de laine beige de forme droite orné au col, aux poignets et dans le bas d'une bande de loutre.

2° Elégant vêtement en drap gris travaillé de plis et d'en-forme devant, entièrement garni de petit-gris en belle imitation.

3° Ravissant manteau en velours noir en forme orné d'une parure d'astrakan gris et blanc mélangés.

4° Vêtement en velours de laine vert amande orné de nervures en diagonale, le bas est allumé d'un en-forme très gracieux parure de fourrure en vison.

Magasin de Vente au Détail à l'Usine
83, R. EMILE-MOREAU (Ancienne rue de la Redoute)
ROUBAIX

UN RAISIN QUI RÉSISTE A TOUT.

Se maquiller le matin, et conserver tout le jour un sourire éclatant, en dépit des repas, du vent !... des baisers !... voici vraiment chose difficile à réaliser. Rien n'est cependant aussi simple, quand on emploie le fameux CAMELEON rouge à lèvres qui change de nuance avec chaque personne, pour s'harmoniser mieux avec son teint.

De plus, le rouge CAMELEON, à l'encontre de tant d'autres raisins qui dessèchent les lèvres, protégera les vôtres contre les gerçures. L'hiver, malgré les froids les plus rigoureux, vous aurez toujours des lèvres douces et charmantes à regarder.

Ce raisin unique qui se trouve chez tous les coiffeurs, parfumeurs et grands magasins, est aujourd'hui adopté par toutes les coquettes.

Quiche lorraine. — Mettre sur la planche à pâtisserie 250 grammes de farine. Faire un trou au milieu et placer un jaune d'œuf, 150 grammes de beurre, une pincée de sel. Travailler le tout avec l'eau nécessaire pour obtenir une pâte consistante. Laisser reposer pendant une bonne heure. Garnir un moule à tourte avec cette pâte, mettre dessus quelques petites coquilles de beurre, puis de fines tranches de jambon. Mélanger d'autre part, trois œufs entiers, un quart de litre de crème double, un petit morceau de beurre; travailler le tout, saler, poivrer et remplir le moule. Faire dorer à four doux. Servir très chaud.

La CRÈME de ma REINE est la REINE des CRÈMES
Merveilleuse Crème de Beauté
EN VENTE PARTOUT J. Lesquendieu, Paris.

Gras-double italienne. — Diviser en fines lamelles du gras-double cuit; couper en filets des champignons blancs de Paris; mettre le tout dans une casserole avec beurre, sel, poivre, jus de citron et faire cuire tout doucement. Ajouter une bonne quantité de sauce tomate bien relevée et liée à point. Faire mijoter encore un moment et servir saupoudré de persil finement haché.

Apprenez rapidement chez vous la STENO-DACTYLO
Demandez le Programme gratuit des Etablissements JAMET-BUFFEREAU 44, Rue Saint-Georges, ROUBAIX

Sabayon au Marsala. — Travailler ensemble, dans une casserole, des jaunes d'œufs — un par personne — du sucre en poudre à raison de 20 grammes par œuf. Ajouter du vin de Marsala, un bon verre à porto par personne; battre avec le fouet, mettre sur feu doux et continuer à battre jusqu'à ce que le sabayon soit mousseux et épais à point. Servir chaud.

L'AMIDON DE RIZ
ne se vend pas en vrac
Exigez sur les paquets et boîtes
43320 l'étiquette d'origine.

Croquettes de blé sauce tomates. — Faire cuire de la semoule du blé dans de l'eau salée. La laisser presque dessécher, puis lier avec un jaune d'œuf; préparer de petites croquettes, les rouler dans de la mie de pain et faire dorer très vite dans de l'huile chaude. Egoutter, assaisonner et ranger sur un plat chaud. Napper avec une bonne sauce tomate un peu épaisse.

« Radio-Roubaix » Chronique

... --- ... S. O. S. ...--- ...

J'avoue n'avoir jamais entendu le signal de détresse, le S. O. S. longuement répété que le navire en perdition jette à travers les mers pour demander du secours. Ce signal, je ne souhaite pas l'entendre, car il me semble qu'rien ne doit être plus poignant pour l'amateur sans-filiste, impuissant, que de percevoir l'appel angoissé de ceux que la mer se prépare à engloutir, sans pouvoir faire autre chose qu'attendre anxieusement, l'oreille exaspérée, la réponse des sauveteurs, ou le silence de la mort.

Mais vous tous, chers amis sans-filistes, vous qui bornez votre écoute aux seules émissions de téléphonie parce que la cadence de Morse vous est familière ou que votre discrétion ne vous permet pas de surprendre le secret des télégrammes, vous n'avez pas pu ne pas entendre comme moi, presque chaque jour depuis plusieurs semaines, un autre appel. Cet appel c'est le S.O.S. en langage clair, que le Comité antituberculeux de France vous adressait sur toutes les longueurs d'ondes, de Paris, Toulouse, de Lille, de Lyon, voire même d'Alger ou de Rabat, vous demandant de coopérer au sauvetage des milliers et des milliers de Français comme vous, que guette la mort par la tuberculose.

Beaucoup d'entre vous, grâce à la T.S.F., les pieds au chaud, casque en tête ou haut parleur convenablement réglé, ont suivi sans en perdre une parole l'éloquente et combien émouvante conférence que le Révérend Père Sanson donna à Roubaix au début de décembre dernier, en faveur des œuvres antituberculeuses. Au cri du cœur jeté en terminant par le grand oratorien s'adressant à tous, sans distinction de parti ni de religion « Quel que soit votre Crédo, les laisserez-vous mourir à vingt ans ? » Qu'avez-vous répondu, vous, mes chers amis demeurés au coin du feu ? Peut-être vos yeux se sont-ils embués, car vous avez du cœur ! Cela ne m'étonne pas.

Peut-être regrettant de n'avoir pas assisté en personne à cette conférence, fûtes-vous de ceux qui, le lendemain, envoyèrent une offrande généreuse ? Je le crois volontiers.

Peut-être enfin, ne pouvant rester insensibles à tant d'appels répétés, vous avez fini, comme tout le monde, par acheter un ou deux carnets de timbres antituberculeux, davantage même ? C'est une chose toute naturelle.

Mais, comme sans-filistes ne voulez-vous rien faire de plus ?

Ne croyez-vous pas qu'il eût été regrettable de laisser se clôturer à Roubaix cette deuxième campagne antituberculeuse à laquelle ont tenu à participer particulièrement la plupart des sociétés ou groupements de notre ville, sans que les amateurs sans-filistes aient pu remetre, eux aussi, au Comité du Timbre, le produit d'une séance, soirée ou manifestation quelconque ?

La soirée de la T. S. F. au profit de l'œuvre du Timbre antituberculeux, voilà ce que « Radio-Roubaix » a voulu organiser.

Je crois pouvoir dire que le Comité de « Radio-Roubaix », grâce aux encouragements qui lui furent prodigués de toutes parts, et aux concours désintéressés qui s'offrirent spontanément, a réussi à mettre au point le programme d'un concert-spectacle capable de satisfaire les plus difficiles. C'est une soirée de gala, qui sera donnée dans l'une des plus vastes salles de notre ville, au Casino-Cirque, le Mardi 15 janvier prochain.

Je voudrais bien vous énumérer déjà le détail du programme dont vous connaissez les grandes lignes par les informations que le « Journal de Roubaix » a publiées à ce sujet, mais il paraît que cela ne se fait pas, car il faut laisser au programme-souvenir de la fête dont vous voyez ci-contre, en réduction, la reproduction de la couverture, un peu d'intérêt. Ce dessin, copie de l'affiche de propagande, exécutée avec l'autorisation du Comité Roubaisien du Timbre, est l'œuvre de notre dessinateur M. Vanderplancke, dont les schémas et illustrations agrémentent nos Radio-Chroniques hebdomadaires.

En acceptant de patronner notre manifestation, l'Administration Municipale, comme l'Association « Les Amis de Roubaix » nous ont témoigné, dès le début leur confiance dans la réussite de notre projet. MM. Sory, adjoint, délégué de l'assistance, président du Comité Roubaisien du Timbre antituberculeux, et Rivière, trésorier de ce Comité et directeur du Bureau d'Hygiène présideront la soirée de gala des sans-filistes.

Alors que pour toute la France, la campagne du Timbre 1927-1928 avait produit 12.000.000 de francs, le département du Nord a donné à lui seul 1.327.500 francs de recette nette, tous frais déduits (plus du dixième de la totalité) et, dans ce chiffre Roubaix figurait pour 105.531 francs.

La campagne 1928-1929 s'annonce, pour Roubaix, plus fructueuse encore que la précédente, et il n'est pas téméraire de prédire que le chiffre de 150.000 fr. sera atteint, sinon dépassé. Ces résultats, nous le répétons sont dus au zèle du Comité Roubaisien et tous les sans-filistes auront à cœur de répondre à l'appel de « Radio-Roubaix » en sa faveur.

La place me manque pour m'étendre plus longuement sur la générosité avec laquelle furent accordés à « Radio-Roubaix » les concours les plus précieux. Et cependant, puis-je passer sous silence la participation du « Journal de l'Oubaix » et de son directeur, collaboration inespérée que Madame Reboux nous offrit gracieusement dès que nous eûmes exposé notre but ? Pourrai-je ne pas mentionner une fois de plus les dévouements qui se sont manifestés à cette occasion ?

A M. Pico, à ses artistes et à ses musiciens, à M. Hirsck, à notre cher Broutteux, à Madame Line Daniel, l'irrésistible « Bécassine » et Choral Nadaud, aux chanteurs et chanteuses, diseurs et autres, dont le concours individuel nous est assuré, à tous ces braves cœurs « Radio-Roubaix » adresse ici un hommage public de sa reconnaissance.

Et vous dirais-je, chers lecteurs, que l'Association de Radiophonie du Nord a droit elle aussi à tous nos remerciements !

— Comment ? vous allez faire radiodiffuser cette soirée ?

— Et pourquoi pas ?

— Parce que, cher Monsieur, me disait quelqu'un que je ne nommerai pas, si vous faites radio-diffuser, les sans-filistes resteront chez eux et la recette sera nulle !

— Ce soir du Mardi 15 janvier ai-je répondu, je crois au contraire que la salle du Casino sera trop petite ! Il n'est pas un amateur sans-filiste Roubaisien qui voudrait se priver du plaisir de voir, d'entendre et d'applaudir ses artistes les plus aimés, il n'est pas un seul sans-filiste, du galéneux au super 12 lampes, qui ne tiendra à faire honneur à Roubaix. *Il faut que cette soirée des sans-filistes soit dantesque* pour que dans toute la France l'exemple des amateurs Roubaisiens fasse école et que partout des soirées des « Radios » comptent parmi les plus fructueuses lors de la prochaine campagne antituberculeuse 1929-1930. Tous les sans-filistes Roubaisiens répondront à l'appel de « Radio-Roubaix » en faveur des malheureux qu'guette la tuberculose.

Non, nous ne les laisserons pas mourir vingt ans !

René Raphael.

P.-S. — Le Comité de « Radio-Roubaix » remercie avec plaisir le Radio-Club du Nord de la France qui a tenu, non seulement à s'associer à notre manifestation, mais à y collaborer. En mon nom personnel je tiens à féliciter mon ami Dezavetydt, président du R.C.N.F. qui a mis le film « La Radio française » à notre disposition pour la soirée du 15 janvier. « Radio-Roubaix » et « Radio-Club du Nord de la France » feront front unique pour le succès de la *soirée des sans-filistes Roubaisiens* contre la tuberculose.

R. R.

Tapis Français MEUBLES
Tapis d'Orient DECORATIONS
AGENCEMENTS à L'AMEUBLEMENT GENERAL
COLLECTIONS VARIÉES AUX MEILLEURS PRIX
Etablissts DHAINAUT (Téléph. 5-59)
57-59-59ter, Rue Nationale LILLE 25390