PAS-DE-CALAIS

Inquiétante disparition d'un enfant de sept ans à Fouquières-lez-Lens

Dimanche après-midi, le jeune Camille Gilbert, âgé de 7 ans ½, fils de M. Marcel Gilbert, demeurant rue de Vassy, à Fouquières-lez-Lens, *quittait la maison de ses parents pour se rendre* aux vêpres. Or, depuis ce moment, il n'est pas reparu chez lui, et, en dépit des recherches effectuées par ses parents et la police, aucune trace n'a pu être découverte.

AVIS
AUX CAPITALISTES

Il est notoire que de nombreux capitalistes voient leur fortune diminuer, faute de compétence en matière financière. Il y a donc pour eux un véritable intérêt à s'abonner sans retard à un journal financier indépendant et bien informé.

Il sera pour eux un guide sûr et averti, qui leur donnera des avis précieux, et des renseignements puisés aux meilleures sources.

Le Journal des Rentiers possède une documentation complète sur toutes les valeurs (à vendre, à acheter, à surveiller, à conserver).

Le Journal des Rentiers donne chaque semaine : une cote des valeurs, des études financières, des informations, etc.

Le Journal des Rentiers est le plus complet, le mieux informé des journaux financiers.

Le Journal des Rentiers
(48e année)
15, Avenue de l'Opéra, Paris-1er

sera servi gratuitement pendant deux mois, à titre d'essai, à toute personne qui en fera la demande, en se recommandant de ce journal.

NOUVELLES RELIGIEUSES

ROUBAIX. — **Institution Saint-Louis.** — Vendredi 7 juin, fête de l'Adoration du T. St-Sacrement : A 7 h. 30, messe de communions privées; à 9 h. 30, grand'messe; à 17 h., vêpres. Sermon par M. l'abbé Marescaux, professeur à l'Institut Technique. Salut. Les familles sont invitées.

— **Chapelle de la Visitation Sainte-Marie, 128, boulevard de Strasbourg.** — Vendredi 7 juin, fête du Sacré-Cœur de Jésus : Première messe à 6 h. ; deuxième messe à 7 h. — A 10 h. 45, salut solennel avec sermon par M. l'abbé Basquin.

WATTRELOS. — **La fête du Sacré-Cœur.** — La fête du Sacré-Cœur sera célébrée vendredi. A la paroisse Saint-Maclou, il y aura messe à 10 h. et vêpres à 14 h. 30. Un salut sera chanté à 19 h. Les habitants sont invités à pavoiser.

TOURCOING. — **Adoration nocturne.** — Jeudi 6 juin, veille de la fête du Sacré-Cœur, en l'église Saint-Christophe, une adoration nocturne aura lieu, en union avec les pèlerins de Montmartre. Heure sainte de 9 à 10 h. pour tous les fidèles. La nuit d'adoration commencera à 10 h. Les membres de l'œuvre sont invités à y prendre part.

VOULEZ-VOUS GAGNER Un MILLION?

Tentez la chance en achetant des
BONS A LOTS
DE L'EXPOSITION COLONIALE INTERNATIONALE DE PARIS
PRIX DU BON : 60 Fr.
Prochain tirage le 1er Juillet 1929
Ce tirage et les dix suivants comportent un total de lots dépassant
22 MILLIONS DE FRANCS
(NETS DE TOUT IMPOT)

On trouve des bons dans toutes les Caisses Publiques, les Bureaux et tous les Bureaux de poste.

Concerts & Spectacles

Le JOURNAL DE ROUBAIX *ne garantit pas la moralité des spectacles qui sont annoncés dans ses colonnes à titre d'information.*

CROIX. — **Musique municipale.** — Voici le programme du concert qui sera donné par la Musique municipale demain 6 juin, à 19 h. 15, place de la Liberté : Allegro de concert (Blankenburg); La Princesse jaune (Saint-Saëns); Rose-Marie (Salabert); Invitation à la Valse (Weber); O sole Mio (Capua); Lakmé (Léo Delibes).

TOURCOING. — **Concert public.** — Le prochain concert public sera donné le jeudi 6 juin, à 20 h., salle du Gymnase, rue de Gand, par l'« Echo de la Frontière », sous la direction de M. F. Devriese, avec le *concours du Cercle Symphonique du Flocon.*

Au programme : Fantaisie sur Phi-Phi (H. Christiné); Sérénade d'Hiver (Saint-Saëns) et Le Chant des Forêts (Kling), chœurs; Cœur de Femme : a) Entrée, b) Berceuse (G. Duplant); M. Robitaille : Rigoletto (Verdi ; M. Barrez Marcesu, chanteur de genre dans son répertoire; Nollus, dans ses créations; M. Stragier : Hamlet Arioso; Cœur de Femme : c) Divertissements, d) Finale (G. Duplant); « Tout ça c'est des blagues », revue par l'Artistic Club Tourquennois; Circée, allegro final (Fr. Dietrich).

AU CINE DUBUS
CE SOIR à 8 heures 30
John GILBERT dans **LE BATEAU IVRE**

CHRONIQUE DE L'ENSEIGNEMENT

ROUBAIX. — **Amicale de l'Ecole Pratique du Commerce et de l'Industrie.** — Réunion demain jeudi, à 19 h., au siège, 2, place Notre-Dame.

— **Ecole Pratique de jeunes filles.** — La date d'ouverture des examens du certificat d'aptitude professionnelle a été fixée par M. le Préfet du Nord au lundi 17 juin. Auront remboursé part aux épreuves, les jeunes filles qui ont suivi pendant trois ans les cours professionnels ou qui ont terminé leurs études dans une école d'enseignement technique. Les inscriptions sont reçues à l'Ecole Pratique, place Notre-Dame, jusqu'au 15 juin.

TOURCOING. — **Amicale Colbert.** — Le bureau de l'Amicale recevra dimanche prochain, à l'occasion de l'inauguration du nouveau Foyer, les différentes sections artistiques et sportives de l'Association. Les secrétaires sont priés de convoquer eux-mêmes et individuellement, pour 10 h. 30 très précises, les membres de leur section. Les Colbertistes disponibles pourront également assister à cette manifestation, qui gardera un caractère intime.

TRIBUNAUX

TRIBUNAL DU NORD (Section de Lille)

Audience du mardi 4 juin 1929
Présidence de M. Vigier

Une entreprise mirifique. — Alexandre Toucaud, 26 ans, demeurant à Lille, se présentait au nom de la Société filiale Aéro-Club et demandait aux amateurs de verser une somme de 1.000 fr. à la société, disant qu'elle serait remboursée avec intérêts de 100 francs par semaine. Il remettait, en effet, une somme de 100 francs et s'en faisait verser 1.000. Il est condamné par défaut à six mois d'emprisonnement. La Société filiale Aéro-Club n'existait que dans l'imagination de Toucaud.

— **Pour vol d'une paire de souliers, Joseph Marner, 50 ans, terrassier, à Lille, est condamné à un mois d'emprisonnement.**

— **Indéfinissable.** — **Pour infraction à arrêté d'interdiction de séjour, Edouard Lagache, est condamné à quinze jours d'emprisonnement.**

— **Banqueroute.** — Jean Alcover, 25 ans, commissionnaire aux Moins, est poursuivi pour banqueroute de détention de chèques sans provision : quatre chèques d'un montant total de 20.790 fr. Il est condamné à [illegible] d'emprisonnement par défaut.

Un projet heureusement abandonné

Bonsecours restera lieu de villégiature

Il y eut grand émoi, l'an dernier, à peu près à pareille époque, parmi les amis et habitués de *Bonsecours. Une compagnie charbonnière belge se* proposait l'exploitation non seulement du sous-sol mais du sol de sa concession dont fait partie la portion belge du bois de Bonsecours. En d'autres termes, pour des raisons purement industrielles, il était question d'amputer Bonsecours d'une bonne partie de sa forêt. Que serait Bonsecours sans ses arbres, que deviendrait la gracieuse localité sans « ses bois de haute futaie » ?

Administrations communales, associations touristiques, Presse, tout se mit en branle pour protéger Bonsecours — la Presse surtout. — Et un garde-forestier le déclarait récemment à un commerçant du lieu qui lui demandait où en *étaient les projets de déboisement : « Mais il* n'en est plus question, les articles des journaux n'ont pas permis d'y donner suite. »

Et la Presse a rempli son devoir en défendant Bonsecours. Bonsecours, synonyme de repos, de calme, de verdure; Bonsecours, cité de la Vierge, est une de ces rares oasis, dont la Nature s'est montrée si avare à l'égard de nos plates et mornes plaines si plates qu'un géographe humoriste disait des deux, trois « monts » qui les décorent, des... grossièrétés sur des platitudes. Nous ne sommes pas tellement favorisés sur ce point qu'il faille encore nous priver du peu que nous avons. Non, l'utilitarisme serait outrancier à vouloir nous priver de Bonsecours. Bonsecours nous est nécessaire : il est nécessaire à notre esprit pour se détendre; à notre corps pour se refaire; à notre foi pour la retremper dans le sanctuaire où l'âme croyante ne prie jamais vainement Celle dont le vocable désigne le lieu : Notre-Dame de Bonsecours.

En arrivant à Bonsecours par Péruwelz, nous longeons la magnifique drève, bordée de tilleuls. Elle date de 1779. La basilique apparaît majestueuse dans le lointain. Déjà nous nous laissons prendre au charme de la petite ville.

A l'entrée de la Drève, avenue de la Tour de Londres, est installé dans de spacieux locaux le Pensionnat du Sacré-Cœur, tenu par les Dames de la Providence. Inutile d'insister sur les soins dont les bonnes Sœurs entourent leurs élèves, ni sur la situation de l'Etablissement. La Maison donne : Instruction solide et éducation très soignée; arts d'agrément sont enseignés en même *temps que l'anglais, sténo-dactylo, etc...* Programme d'études et formation morale font de d'élève du Pensionnat une jeune fille accomplie.

L'air pur, les bois, le traitement ont fait de Bonsecours une station climatique très réputée. L'Institut d'Hydrothérapie et de Diététique du Docteur Voet, situé dans la Grand'Rue, qui fait *suite à la Drève, a contribué puissamment à* cette réputation. L'Institut du Docteur Voet est connu dans tout le Nord de la France. Aussi, n'insisterons-nous pas sur son importance, ni sur les avantages qu'il présente. Les personnes atteintes des maladies des voies digestives ou d'affections nerveuses y bénéficient des effets curatifs de l'hydrothérapie et d'un régime alimentaire approprié. L'installation intérieure établie avec confort rend le séjour attrayant et reposant. Le parc et les galeries couvertes permettent de profiter du plein air par tous les temps. L'organisation du service intérieur est dirigée par une Communauté religieuse.

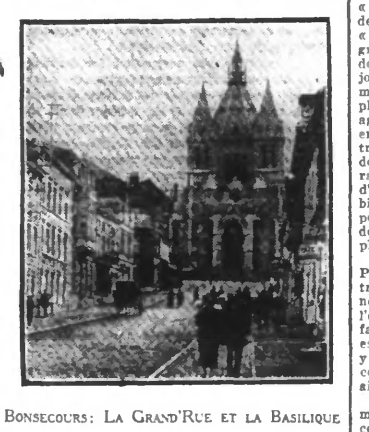

BONSECOURS : LA GRAND'RUE ET LA BASILIQUE

L'Institut possède une Chapelle avec Office quotidien.

La Basilique est bâtie sur l'emplacement de l'ancienne chapelle ; sa première pierre a été posée en 1885. Elle fut inaugurée en 1892 et élevée à la dignité de Basilique mineure par un décret de Pie X du 13 avril 1910.

L'intérieur en rotonde avec belle galerie circulaire qui surmonte une voûte soutenue par 8 colonnes, rappelle quelque peu le sanctuaire de Notre-Dame de la Marlière, à Tourcoing, quoique plus sombre. La statue miraculeuse est abritée par un riche ciborium. L'autel occupe exactement la place du chêne primitif, alors qu'au XVIe siècle une pieuse jeune fille y attacha l'image de la Vierge et y obtint des grâces *qui firent répandre rapidement la dévotion à* « Notre-Dame du Chêne d'entre deux bois ».

Il ne saurait entrer dans le cadre de cet article de détailler les merveilles de la dévote Basilique. Les intéressés trouveront tous détails dans l' « Histoire populaire de N.-D. de Bonsecours », édités par M. l'abbé Liégeois, l'actuel *curé de la paroisse. Un mot cependant du carillon* de 31 cloches qui, à chaque quart d'heure, égrène harmonieusement des cantiques connus.

Sur le côté gauche de la Basilique, face à celle-ci, le voyageur remarque le « Grand Logis », hôtel-restaurant de premier ordre, à proximité du monument aux soldats de Bonsecours tombés au champ d'honneur. La direction de cette partie de l'établissement vient d'être confiée à M. Haelterman, ex-maître d'hôtel dans les grands restaurants de Charleroi. Le « Grand Logis » est spécialisé dans les repas fins. Sa cave est de premier ordre. Le service est assuré par un personnel stylé. L'Hôtel possède garage, chauffage central, électricité, salles de bains, téléphone, chambre noire; il dispose de chambres très confortables, dont un certain nombre avec eau courante. Il y a unanimité dans la clientèle du « Grand Logis » pour reconnaître que la pension est assurée dans les meilleurs conditions de confort. Son tea-Room, dont la réputation n'est plus à faire, est devenu le rendez-vous de prédilection des touristes et de tous les étrangers séjournant dans la jolie cité.

Pour garder le souvenir de leur dévotion, les pèlerins trouvent des objets variés dans de nombreux magasins. Mais la Maison Jorion-Dubois, Magasins du Bon Marché, près l'entrée de la Basilique, retiendra leur attention. Ses prix sont modérés. Elle recommande ses articles de bijouterie, souvenirs, objets de piété, articles pour fumeurs, etc...

La Boucherie Lilloise, près la Maison communale, derrière la Basilique, reprise ces temps-ci par Mme Veuve Schuster-Trivier, dispose d'une grande salle de restaurant pouvant contenir 150 personnes. La cuisine est soignée. Les prix sont très abordables.

Bonsecours a son charme, un charme qui lui est propre. On ne le dépeint pas, on le goûte. Les derniers siècles n'y ont rien changé, malgré le caractère industriel des régions d'alentour, malgré le développement des communications. On dirait écrites d'hier ces lignes qu'un religieux brigittin consacrait à Bonsecours dans « le Recueil des Grâces de Notre-Dame de Bonsecours » édité en 1666 : « Ce monticule est revêtu d'un vert émaillé d'une agréable diversité de fleurs et de plantes, d'une infinité d'arbrisseaux de différentes espèces où les oiseaux attirés par le doux air du lieu dans l'agréable saison semblent par leurs gazouillements vouloir élever l'esprit des pèlerins aux louanges de Dieu. La vue d'un côté du mont découvre un paysage des plus divertissants et de l'autre, une longue suite de bois de haute futaie. »

A droite de la Basilique s'étend le long ruban de la route qui mène à Condé-Valenciennes. Elle fut construite en 1625 et 1734. Sur la droite, un peu avant d'arriver à mi-chemin, se trouve la route qui mène au château de l'Hermitage, racheté par la duchesse de Croy. C'est au château de l'Hermitage qu'a été établi l'acte de constitution de la Cie des Mines d'Anzin, avant la

LA ROUTE DE CONDÉ

Révolution française. L'acte interdit à la Compagnie l'exploitation du sous-sol du bois de Bonsecours.

Il est un Etablissement qui caractérise Bonsecours parce qu'il a de Bonsecours le charme prenant. C'est l'Hôtel de la Cornette. D'un cachet qui évoque la bonne hostellerie d'antan, il a conservé cette accueillante hospitalité qui en fait une véritable maison de famille où effectivement les familles se retrouvent chaque année. Il est vrai que cet établissement leur convient tout particulièrement avec son beau jardin où les enfants peuvent s'ébattre à leur aise.

Quel habitué de Bonsecours ne connaît « l'écho » du château qui répète fidèlement dans le lointain les questions amusantes qu'on lui pose... sans évidemment les résoudre; le grand peuplier du Prince, qui date de 150 ans et mesure 6 mètres de tour ; le gros chêne de la Duchesse, 5 ou 6 fois centenaire, avec 8 mètres de circonférence; le Tapis-Vert d'où l'on aperçoit le Mont de Trinité ; la majestueuse avenue des hêtres, imposante comme la voûte d'une cathédrale gothique; la belle avenue rectiligne de Blaton qui traverse la forêt en partant du Château ?

La « Villa Jeannette », 13, rue de St-Amand, tenue par Mlle Dewitte, comporte une grande salle pour dîners de famille. Cette importante pension *pratique* des prix qui la signalent à l'attention des pèlerins, sociétés, patronages, etc...

Les lecteurs du « Journal de Roubaix » trouveront leur journal ami chaque jour au dépôt officiel : Librairie Catholique, 32, Grande-Rue. Ils trouveront là aussi et à de bonnes conditions des livres de piété, de bonnes lectures, articles *de papeterie, tous articles pour fumeurs : tabacs,* cigares, cigarettes, etc...

Objets de piété, articles pour fumeurs sont offerts à des prix modérés par le magasin « Aux Souvenirs », 35, Grande-Rue. Ce magasin dispose de quelques chambres.

Signalons aussi que les touristes trouveront au Crédit Anversois à Péruwelz (1 kil. de Bonsecours), toutes facilités désirables pour leurs opérations de banque, change, bourse, encaissement de coupons. Renseignements financiers gratuits.

Enfin, une nouveauté qui permettra de dire : « Bonsecours se modernise », est la création du « Tennis-Club », dans une superbe propriété, rue des Sapins, à proximité du « Grand Logis ». Le « Tennis-Club » possédera un beau jardin avec grande terrasse dominant le bois. Il comportera des salons de lecture où l'on trouvera revues et journaux français et belges; salle de bridge, de musique avec piano à queue, T. S. F. pick-up, phono, etc... Il y aura tout ce qu'il faut pour agrémenter le séjour des habitués de Bonsecours en toute saison et par n'importe quel temps. Ils trouveront au buffet entre une magnifique série de cocktails : « Spécialités du Club », tous les rafraîchissements et boissons rêvés. Les travaux d'aménagement sont activement menés. Il est bien probable que l'ouverture du « Tennis-Club » pourra avoir lieu vers juillet-août. Dans le cadre de Bonsecours, cet établissement viendra compléter les agréments de la charmante localité.

Certes, nous n'avons pas épuisé le sujet. Puissent tout au moins ces quelques lignes contribuer à faire aimer Bonsecours de ceux qui ne la connaissent pas encore, engager ceux qui l'ont connue à y revenir, décider de nombreuses familles à y passer quelque temps. Bonsecours gagnerait à y passer quelque temps, Bonsecours est le lieu rêvé pour les familles; elles peuvent y passer d'excellentes vacances sans crainte de ces dangers que l'on rencontre si facilement ailleurs. Les communications sont faciles.

Quand vous aurez séjourné à Bonsecours, même peu de temps, quand vous aurez goûté de ces joies simples et profondes qu'offre le spectacle de sa nature, vous comprendrez pourquoi tant de pèlerins et de touristes ont fait de Bonsecours leur station de prédilection, et vous aimerez revenir dans ce qu'un confrère appelait délicieusement : « la toute gracieuse cité de Notre-Dame de Bonsecours ».

BELGIQUE

LE DRAME DE DOTTIGNIES

L'autopsie pratiquée à l'hospice, où le corps avait été conduit, a révélé que la mort de Mme Dewaele avait été la conséquence d'une émotion violente. Le permis d'inhumer a été délivré.

Au cours de son enquête, M. le Juge d'instruction a entendu à la gendarmerie, divers témoins du drame.

RENSEIGNEMENTS COMMERCIAUX

Marché à terme de Roubaix-Tourcoing

Mardi 4 juin 1929

LAINE PEIGNÉE. — Type spécial Australie

Mois	Cote	Achet.	Vend.
Juin	50.50	—.—	—.—
Juillet	50.50	—.—	—.—
Août	50.50	—.—	—.—
Septembre	50.50	—.—	—.—
Octobre	50.50	—.—	—.—
Novembre	50.50	—.—	—.—
Décembre	50.50	—.—	—.—
Janvier	50.50	—.—	—.—
Février	50.50	—.—	—.—
Mars	50.50	—.—	—.—
Avril	50.50	—.—	—.—
Mai	50.50	—.—	—.—

Type unique: 49.00 sur tous les mois.

LAINES. — Le Havre, 4 juin. — Clôture. — Tendance facile. — Juin, 15.50; juillet, 15.50; août, 15.50; septembre, 15.50; octobre, 15.50; novembre, 15.50; décembre, 15.50. Les autres mois incotés.

SUCRES. — Paris, 4 juin. — Clôture. — Tendance soutenue. — Courant, 220; prochain, incoté; août, 221; septembre, 221; 3 d'octobre, 220; 3 de novembre, 220 et 219.50; disponible, cote officielle, 222 à 222.50.

CAFÉS. — Le Havre, 4 juin. — Clôture. — Tendance soutenue; ventes, 2.250 sacs. — Juin, 469; juillet, 463.25; août, 459.75; septembre, 471.25; octobre, 468.25; novembre, 465.25; décembre, 463.50; janvier, 459; février, 455; mars, 454.75; avril, 451.25; mai, 447.50.

VOS DACTYLOS
vous donneront un courrier parfait avec
CARBONE "ARMOR" RUBANS

BOURSE DE COMMERCE de Paris du 4 (Clôture)

Blés. — Tendance soutenue. — Disponible, cote officielle, 158 à 159; base de liquidation, 157.50; courant, 155.50; prochain, 155.75; juillet-août, 155.25 à 155.50; 4 derniers, 155.75 à 156. Tous payés.

Farines. — Tendance sans affaires. — Base de liquidation, 210; courant, 205, vendeur; prochain, 202, acheteur; juillet-août, 202, acheteur; 4 derniers, 201, nominal.

Avoines noires. — Tendance soutenue. — Base de liquidation, 121.50; courant, 127.50 à 127.75, payé; prochain, 123.25, payé; juillet-août, 118.75, payé.

Avoines diverses. — Tendance sans affaires. — Base de liquidation, 126.50; courant, 126.50; prochain, 124; juillet-août, 118. Tour nominaux.

Seigles. — Tendance sans affaires. — Base de liquidation, 130; courant, 130; prochain, 132; juillet-août, 115; 4 derniers, 120. Tous nominaux.

Huile de lin et de colza. — Tous incotés.

BOURSE DE LILLE

du mardi 4 juin 1929

VALEURS EN HAUSSE

(Le premier chiffre indique le cours précédent, et le second chiffre, le cours du jour.)

Albi, part, 855—865. — Crespin (Nord), 444-454. — Fives-Lille, 2.090—2.100. — Jeumont, 813—836.

Franco-Polonaise, action, 258—268. — Grabownika, action, 146—147.50. — Omnium Pétroles, action, 130.50—134.50. — Silva Plana, part, 1.360—1.370. — Agache fils, 1.180—1.200. — Tiberghien, action, 846—849; part, 1.435—1.490. — Glaces et Verres spéc., 7.740—7.810.

VALEURS EN BAISSE

(Le premier chiffre indique le cours précédent, et le second chiffre, le cours du jour.)

Anzin, action, 2.600—2.590. — Béthune, 10.875—10.800; 10e, 1.085—1.081. — Bruay, 10e, 651—644. — Carvin, 2.070—2.050. — La Clarence, 976—975. — Courrières, 1.609—1.594. — Lens, 1.350—1.325. — Liévin, 756—740. — Liévin coup. 30, 22.700—22.350. — Ligny-lez-Aire, 570—545. — Marles, 1.187—1.175. — Ostricourt, 2.215—2.190. — Vendin (capital), 289-286. — Vicoigne-Nœux, 1.326—1.310. — Crédit du Nord, 1.365—1.363. — Energie Electrique du Nord, 1.169—1.143. — *Aciéries Longwy*, 2.460-2.430. — Aciéries Sambre-et-Meuse, 2.215-2190. — Denain-Anzin, 3.370—3.320. — Escaut, 1.210-1.200. — Senelle-Maubeuge, 3.850—3.795.

Dabrowa, jouiss., 110—103. — Franco-Polonaise, part, 880—875. — Lille-Bonnières, action, 861—858. — Comptoir Industriel Linier, 1.327-1.320. — Kuhlmann, 1.278—1.270.

VALEURS STATIONNAIRES

Aniche, action, 3.045. — Dourges, 2.600. — Thivencelles, 686. — Aciéries Blanc-Misseron, 209. — Ateliers Chantiers France, 150. — Franco-Belge Matériel Chemin de fer, 1.575.

Grabownika, part, 1.850. — Lille-Bonnières, part, 1.350. — Monte-Carlo, part, 85. — Omnium Pétroles, part, 4.250. — Raffinerie Pétroles, action, 300. — Silva Plana, action, 120. — Ciments Boulonnais, 1.065.

(Communiqué par le Crédit du Nord.)

OIGNON DU PIED
CAUSE DALET « Remède Guérin »
Empêche la Déformation PRIX 10 & 20
Supprime la Douleur Par poste 11.50
Laboratoires DALET, 94, Rue des Saints-Pères, PARIS et dans les principales pharmacies.
Dépôt : Phie du Trichon, Dr Verhaeghe, Roubaix.

TIRAGES FINANCIERS

CREDIT NATIONAL 1919

Le numéro 5.782.614 est remboursé par 1.000.000 de francs.

Le numéro 7.655.716 est remboursé par 500.000 fr.

Les 5 numéros suivants sont remboursés chacun par 100.000 fr. :

922.968	1.441.538	2.903.216	4.150.928	7.830.994

Les 10 numéros suivants sont remboursés chacun par 50.000 fr. :

848.529	1.791.156	2.863.533	4.141.395	4.812.636
5.200.120	5.770.731	6.151.772	7.498.452	7.539.506

Les numéros des séries suivantes, sauf ceux indiqués ci-dessous comme gagnant un lot, sont remboursés à 600 francs :

300.401	à	300.500	—	395.901	à 396.000
848.501	à	848.600	—	854.101	à 854.200
922.901	à	923.000	—	1.062.501	à 1.062.600
1.207.001	à	1.207.100	—	1.210.201	à 1.210.300
1.414.401	à	1.414.500	—	1.441.501	à 1.441.600
1.573.201	à	1.573.300	—	1.788.201	à 1.788.300
1.791.101	à	1.791.200	—	1.803.401	à 1.803.500
2.317.901	à	2.318.000	—	2.428.301	à 2.428.400
2.863.501	à	2.863.600	—	2.903.201	à 2.903.300
3.427.201	à	3.427.300	—	3.470.301	à 3.470.400
3.482.701	à	3.482.800	—	3.670.301	à 3.670.400
3.756.601	à	3.756.700	—	3.789.701	à 3.789.800
3.848.401	à	3.848.500	—	3.853.201	à 3.853.300
4.141.501	à	4.141.600	—	4.150.901	à 4.151.000
4.300.201	à	4.300.300	—	4.379.601	à 4.379.700
4.654.801	à	4.654.900	—	4.662.201	à 4.662.300
5.012.501	à	5.012.700	—	5.211.601	à 5.211.700
5.290.101	à	5.290.200	—	5.410.601	à 5.410.700
5.483.701	à	5.483.800	—	5.770.901	à 5.771.000
5.780.601	à	5.780.700	—	5.881.001	à 5.881.100
6.151.701	à	6.151.800	—	6.295.401	à 6.295.500
6.462.201	à	6.462.300	—	6.507.201	à 6.507.300
6.543.001	à	6.543.100	—	6.648.201	à 6.648.300
6.905.501	à	6.905.600	—	7.254.501	à 7.254.600
7.075.801	à	7.075.900	—	7.153.401	à 7.153.500
7.400.401	à	7.400.500	—	7.590.201	à 7.590.300
7.685.701	à	7.685.800	—	7.715.401	à 7.715.500
7.795.701	à	7.795.800	—	7.899.601	à 7.899.700

EMPRUNT 6 0/0 1921

Les 6 numéros suivants seront remboursés chacun par 100.000 francs :

1.110.100	2.110.100	3.110.100	4.110.100	5.110.100

Les 6 numéros suivants seront remboursés chacun par 50.000 francs :

1.230.100	2.290.100	3.290.100	4.060.100	5.060.100

Les 24 numéros suivants seront remboursés chacun par 10.000 francs :

200.100	520.100	620.100	760.100	1.300.100
1.320.100	1.620.100	1.760.100	2.900.100	2.920.100
2.620.100	2.760.100	3.520.100	3.920.100	4.020.100
3.760.100	4.200.100	4.220.100	4.620.100	4.760.100
5.200.100	5.320.100	5.620.100	5.740.100	

Les 24 numéros suivants seront remboursés chacun par 5.000 francs :

70.100	580.100	690.100	840.100	1.070.100
1.500.100	1.690.100	1.840.100	2.070.100	2.540.100
2.690.100	2.840.100	3.070.100	3.500.100	3.690.100
3.840.100	4.070.100	4.500.100	4.690.100	4.840.100
5.070.100	5.500.100	5.690.100	5.840.100	

Tous les bons dont les 4 derniers chiffres forment l'un des nombres suivants : 0.100, 4.476 et 6.100, sauf ceux indiqués ci-dessus comme gagnant un lot, sont remboursables à 1.000 francs.

ACHAT AU MAXIMUM *DIAMANTS*
Dents et dentiers même cassés. — Expertises.
Bijoux or, argent, platine. — Orfèvrerie.
HIRSCH, 37, rue Nationale, LILLE (R.C. 929).
A partir du 31 mai, la Maison sera transférée 1, rue de la Bourse, 1.

LA VIE SPORTIVE

CYCLISME

TOURCOING-BÉTHUNE ET RETOUR
Dimanche 16 juin 1929

C'est le dimanche 16 juin prochain que sera courue la course traditionnelle Tourcoing-Béthune et retour, la vieille épreuve classique dont la première remonte à près de 40 ans.

Après la guerre, le Vélo-Club Tourquennois a voulu rénover cette course de 100 kilomètres qui *obtient chaque année le plus brillant succès.* Elle est réservée aux coureurs indépendants et dotée de 1.200 fr. de prix en espèces répartis comme suit : 1er, 250 fr.; 2e, 150 fr.; 3e, 100 fr.; 4e, 90 fr.; 5e, 80 fr.; 6e, 70 fr.; 7e, 60 fr.; 8e, 50 fr.; 9e, 40 fr.; 10e, 30 fr.; 11e, 25 fr.; 12e et 13e, 20 fr.; 14e, 15 fr.; 15e, 10 fr.

Des prix spéciaux sont réservés aux de catégories avec cumul au classement général : 1er, 75 fr.; 2e, 60 fr.; 3e, 40 fr.; 4e, 30 fr.; 5e, 20 fr., et 6e, 10 fr.

Les engagements (4 fr. dossard compris) sont reçus dès à présent au siège du V.C.T., 43, rue d'Auvers, Tourcoing.

CYCLISME

FANFARE CYCLISTE DU NORD-TOURISTE. — Ce soir, à 20 h., répétition générale. Communications en vue d'une grande sortie.

UNION DES SOCIÉTÉS CYCLISTES DE ROUBAIX. — La Commission se réunira le jeudi 6 juin, à 19 h. 30, au siège, Café Wastiaux.

CYCLOTOURISME

LE TOURING-CLUB DE FRANCE organise le 30 juin prochain, le brevet de cyclotouriste, 150 km. dans un délai maximum de 10 h. Départ et arrivée à Lille. Itinéraire attrayant, sites pittoresques, bref tout ce qu'il faut pour amener les jeunes et les vieux au tourisme à bicyclette. Engagements par lettre, accompagnés de 5 fr. non remboursables, à envoyer à M. A. Six, délégué du T.C.F., 61, rue de la Gare, à Roubaix.

FOOTBALL-ASSOCIATION

La réunion générale de la section de football du Racing-Club de Roubaix

Demain jeudi soir, au siège du club, *Café* Belle-Vue, 10, rue Neuve, premier étage, aura lieu l'assemblée générale de la section de football du Racing-Club de Roubaix. A l'ordre du jour se trouve la réorganisation de la section, le calendrier d'entraînement, les dispositions à prendre en vue de la saison 1929-30. Signature des licences.

UNION SPORTIVE DE WASQUEHAL. — Ce soir mercredi, à 18 h. 30, au Stade municipal, entraînement pour tous les équipiers, y compris les juniors.

L'ASSEMBLÉE GÉNÉRALE DU SPORTING-CLUB WATTRELOSIEN. — C'est dimanche, à 10 h., que se tiendra l'assemblée générale annuelle, au siège, Café Lambaere, Grand'Place. Les membres du S.C.W. désirant faire partie de la Commission doivent faire parvenir leur demande par écrit avant samedi, à 18 h., au siège. — Ce soir, à 20 h., réunion obligatoire pour la Commission et sous-commission, chez H. Castel, rue Félix-Faure.

FOOTBALL-ASSOCIATION DU BLANC-SEAU. — Mercredi, à 19 h. 30, au local habituel, réunion des membres de la Commission. Ordre du jour important. — A 19 h. 45, réunion générale des membres actifs, signature des licences et des papillons de renouvellement.

ATHLETISME

LES CHAMPIONNATS DU NORD D'ATHLÉTISME SERONT DISPUTÉS AU PROFIT DES MUTILÉS

La Ligue du Nord d'athlétisme sollicitée par le Racing-Club de Roubaix n'a pas hésité à prêter son concours à cette magnifique fête dimanche prochain au Parc Jean Dubrulle. Au programme sont inscrits : les courses de 100 mètres, 200, 400, 800, 1.500, 10.000, les 110 et 400 mèt. haies, les 3.000 steeple, et les courses si palpitantes de relais 4 fois 100 mètres, les sauts en hauteur, en longueur avec élan, le saut à la perche, les lancements du poids, du disque, du javelot et du marteau. La société de gymnastique l'« Ancienne » exécutera une série d'éducation physique sous la haute direction de M. Paul Boucher, série primée avec félicitations du jury aux fêtes fédérales de Calais 1928 et Orléans 1929. Pendant l'après-midi l'harmonie des « Amis Réunis » exécutera les meilleurs morceaux de son répertoire.

Les tickets : tribunes, 10 fr.; les premières, 5 fr. et les secondes 2 fr., sont en vente au siège du Racing, Café Belle-Vue, 10, rue Neuve, à Roubaix. Les tribunes (10 fr.) sont valables pour toute la journée, les autres soit pour le matin soit pour l'après-midi. Tous les membres du Racing-Club de Roubaix devront sans distinction acquitter leur entrée dimanche matin et après-midi.

LE PRIX D'OUVERTURE DES P.T.T.

Afin de parfaire leur forme, les postiers ont organisé dimanche une réunion qui obtint un bon succès. En voici les résultats :

1.000 m. juniors : 1er Prothais, 2'57" 2/5; 2e J. Prince; 3e Lavogez; 4e Desplanque; 5e Burde; 6e Westeel; 9 partants.

5.000 mètres : 1er Maquet, 17'48"; 2e Hoyaux; 3e Cobon; 4e Botte; 6 partants.

De très beaux prix furent distribués aux lauréats par M. Spilmont, président de l'A.S. des P.T.T. Chaque athlète ayant fait la saison de cross se vit en outre octroyer un superbe pigeon que M. Marlier, l'animateur de l'A.S. des P.T.T. avait réservé comme surprise à ses camarades.

TIR

ASSOCIATION INSTITUT TURGOT, ROUBAIX. — Le Concours-Challenge Fourgous, disputé pour la deuxième année, parmi les anciens de l'Ecole, a été très suivi et a donné les résultats suivants : Balade : Decaudin, Morlighem, Demey, Vanhoutte, Destrebecq, Graver, Hulstaert, Grouillon, Maeght, Delezenne, Dégacquin, Delcoze, Duhar, Crommelynck, Cuvelier, Guilbert; — Juniors : Vandesypre, Foubert, Bataille, Haepel, Bouvry, Spriet, Charlet, Briffaut, Nérat, Rondeau, Delaplace, Mullié, Vanhuysse, Delbergue, Decornes, Gilmant, Vanhalst. La distribution des prix se fera le dimanche 9, à 10 h. 30, au siège, rue du Collège. Se munir de la carte 1929.

CARABINIERS DU CENTRE, TOURCOING. — Classement du concours mensuel de mai entre sociétaires. — Classement au plus de 10, Nérac; International : 1. O. Colmont, 2. Aimable Parey, 3. Rougé père, 4. Tiberghien, 5. Scherpereel, 6. Dumoulin, 7. Marc Wibaut. — Classement aux points, barrage par les bas points : 1. R. Dokeurt, 2. Robitaille, 3. Wartot, 4. Ch. Lenglart, 5. Phalempin, 6. A. Langlart, 7. Vandebrouck. — Classement bonne chance : 1. H. Carette, 2. D. Del