autre fois où les gendarmes emmenaient sa fille, elle se jeta à nouveau sur eux et les gifla.

Cette action d'éclat lui valut plusieurs semaines de cellule. Elle n'en continua pas moins à prêter aide et assistance, de la façon la plus désintéressée aux soldats français et alliés qui se présentaient chez elle.

Grâce à son dévouement et à celui de son mari, Mme Vanbelleghem réussit à faire évader deux défenseurs de Lille, MM. J.-B. Cabusel, de Bertincourt, et Herman; puis un chasseur à pied, dit « Louis le mineur », prisonnier des Allemands à Cambrai et évadé; un Belge, défenseur d'Anvers, Vital Cardon. Trois de ces militaires ont pu rejoindre l'armée après avoir franchi la frontière de Hollande. Un seul a échoué, mais a pu regagner son domicile à Roubaix, où il est demeuré sous le nom de Fabius. Les noms des autres soldats qui profitèrent des bons offices de nos concitoyens ne sont pas connus.

Ces faits, on en conviendra, méritaient bien une récompense. La médaille de la Reconnaissance française qui est attribuée aujourd'hui à cette courageuse *Roubaisienne* et à son mari décédé, sera certes bien accueillie de toute notre population.

Nous présentons à cette occasion, à Mme Vanbelleghem, nos bien sincères félicitations.

PROCHAINEMENT « AU COLISÉE » les véritables grands films sonores, chantants et parlants. Appareillages Vitaphone et Movietone de la réputée **WESTERN ELECTRIC**, qui équipe plus de 80 % des grandes salles mondiales. Absolument rien de commun avec tout ce que vous avez pu ou pouvez voir et entendre à ce jour. 27213

M. L'ABBÉ BOSSUT vicaire à Saint-Martin est nommé curé de Sequedin

Nous apprenons que l'autorité diocésaine vient de fixer son choix sur M. l'abbé Jules Bossut, vicaire à Saint-Martin, pour occuper la cure de Sequedin. M. l'abbé Jules Bossut est né en 1883 à Roubaix, où sa mère habite

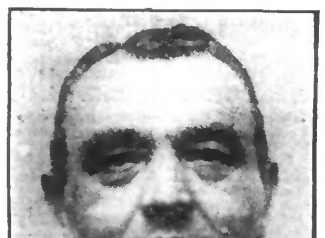

(Photo « Journal de Roubaix ».)
M. L'ABBÉ BOSSUT

encore rue Newcomen. Il fit ses études au Collège Notre-Dame des Victoires de Roubaix et fut ordonné prêtre en 1908. Nommé successivement vicaire au Cateau, puis à Bondues, M. l'abbé Bossut se distingua tout particulièrement dans la paroisse du Sacré-Cœur de Tourcoing en donnant un magnifique essor à l'œuvre des patronages et à celle des cercles d'hommes. Arrivé à Roubaix en octobre 1922, en qualité de vicaire à Saint-Martin, il continua à donner toute son activité aux œuvres d'adultes et de jeunes gens.

M. l'abbé Bossut exerça tout particulièrement son action bienfaisante au Cercle «Saint-Joseph des Champs » et à la Jeunesse Catholique.

C'est avec regret que les paroissiens de Saint-Martin le verront quitter notre ville. Ils applaudiront cependant de tout cœur à l'honneur mérité qui lui est fait aujourd'hui et se joindront à nous pour lui adresser leurs meilleurs vœux de fécond ministère.

COIFFEURS. Démonstration indéfrisable « **Heery** », lundi matin 4 novembre, à 9 h. 30, 132, rue de Lannoy, Roubaix. 27162d

VOUS TROUVEREZ un choix unique de Guêtres aux Chaussures Doily, 20, rue de Lannoy. 27131

LA MANIFESTATION DES SOCIÉTÉS PATRIOTIQUES ET MILITAIRES

Comme chaque année, les sociétés patriotiques et militaires se rendront au cimetière, le 11 Novembre, jour de l'Armistice.

Le Cercle Militare se rendra d'abord au Monument Bossut, son rassemblement aura lieu à 9 h. 25, en haut du boulevard de Paris; à 9 h. 30, une gerbe de fleurs sera déposée sur le monument par le commandant Robyn et par les anciens amis du héros roubaisien.

A 9 h. 45 les sociétés patriotiques et militaires se réuniront au boulevard Gambetta, derrière le Monument aux Morts pour la Patrie. Le rassemblement sera sonné par la clique des Anciens Soldats Français et Alliés à 9 h. 55, le cortège s'ébranlera à 10 h. précises; il s'arrêtera en face du monument où une couronne sera déposée et où on observera une minute de silence. Puis le cortège se rendra aux cimetières militaires par la rue du Maréchal Foch, la Grande-Place et la Grande-Rue.

Au cimetière militaire, un discours sera prononcé par M. Jean Desruelles, vice-président de la section roubaisienne du Souvenir Français, puis l'Orphéon des Anciens Combattants chantera sous la direction de M. Delberghe: « L'Hymne aux morts pour la Patrie », paroles de Frédérick Bataille, musique de M. Isoré.

Le cortège se dirigera ensuite vers le cimetière des Alliés où un discours sera prononcé par M. Coupin, président de la 76e Section des Sous-officiers des armées de terre et de mer. Le retour se fera par le boulevard de Strasbourg et la Grande-Rue.

A midi aura lieu en l'église Saint-Martin, la messe demandée par le Souvenir Français et la Croix-Rouge; l'allocution de circonstance sera donnée par le R.P. Joseph Bernard. L'Orphéon des Anciens Combattants exécutera la messe de Saintis, solistes MM. Janssens et Duforest, ce dernier chantera en outre « Le Notre Père » de Busser.

TOUJOURS LA QUESTION DU LAIT. — Nous apprenons de bonne source qu'un grave dissentiment existe actuellement entre les revendeurs et les grossistes ramasseurs de la région d'Avesnes. Il est entendu que le lait livré par ces derniers, dont le transport exige des soins tout particuliers de filtrage et d'épuration, est grevé de frais supplémentaires, contrairement au lait ramassé dans les environs immédiats de la ville. En conséquence il est à envisager d'une façon certaine que pour le 1er novembre une différence de prix, justifiée, entre ces laits sera appliquée. Il est peut-être bon d'ajouter que le **Lait pasteurisé et filtré** dont il s'agit est devenu obligatoire dans la plupart des grandes villes et qu'il est livré dans de nombreux services publics, à la satisfaction complète de ceux qui l'utilisent. 27278d

Le « Lendemain roubaisien »

L'assemblée générale de secours mutuels au décès « Le Lendemain Roubaisien » aura lieu dimanche, à 10 h., 63, rue de Lannoy. Le trésorier se tiendra à la disposition des sociétaires pour le paiement des cotisations à partir de 9 h.

DRAPS de LIT. L. Cuvelle, 73, r. Nain. 40133

Les visites à l'hôpital

Les visites des parents aux malades en traitement à l'hôpital de La Fraternité, auront lieu aujourd'hui, 1er novembre, de 11 h. à midi.

UN INCIDENT A L'ECOLE DE COIFFURE, 120, rue de Mouvaux. — Un coiffeur cherchait à empêcher les inscriptions, sous prétexte que dans cette école les élèves apprennent trop vite, mais malgré tout l'école prend toujours les inscriptions avec facilités de paiement. 27193d

Un cycliste est renversé par une auto rue du Coq-Français

Jeudi vers 17 h., M. Eugène Malengreau, 29 ans, charretier, franchissait à bicyclette l'angle de la rue du Coq-Français et du boulevard Gambetta lorsqu'il fut tamponné par un camion automobile conduit par M. Henri Dutoit, 23 ans, chauffeur au service des Mines de Lens. Le cycliste fut projeté assez violemment sur la chaussée. On le releva avec une plaie à l'arcade sourcilière et des contusions diverses. Il a pu regagner son domicile après avoir reçu des soins de M. le docteur Bantigny.

LA CHEMISERIE WILLE-HAUWEL, Gde-Place, MOUSCRON, informe son honorable clientèle qu'elle possède le plus grand choix de gants de peau fourrés pour hommes et pour dames, qualités extra forte pour chauffeurs. Gants chrome fourrés pour hommes depuis 46 fr. français. — La réparation de tous nos articles se fait gratuitement. 27223

Une arrestation pour interdiction de séjour

L'agent de police Browaeys eut son attention attirée jeudi matin, vers 9 h. 30, place de la Liberté, par un individu qui pérorait et gesticulait.

Sur la demande de l'agent cet individu présenta ses papiers au nom de Gaston Carre, 39 originaire de Pantin, et demeurant à Paris, et un billet de sortie de la clinique départementale d'Esquermes, où il avait été mis en observation jusqu'au 17 octobre dernier.

Conduit par devant M. Fischer, commissaire de police du 5e arrondissement, il déclara avoir subi plusieurs condamnations pour cambriolages et être sous le coup d'infraction à un arrêté d'interdiction de séjour.

Interrogé pour la raison de sa mise en observation Gaston Carré a répondu que c'était à tort qu'il avait été interné dans une maison d'aliénés. Il a été déféré au Parquet.

BOUCHAU chausse les pieds sensibles. 157d

UNE SCENE DE COUPS. — M. Malot, commissaire de police du 3e arrondissement, a rédigé un rapport à la charge d'un charretier, Augustin Geldroof, 28 ans, demeurant rue de Solférino, 13, pour coups envers Mme Céline Fournier, cabaretière boulevard de Strasbourg, 24.

M. E. BOLLAERT, constructeur, 212, rue de Lille, à Roubaix, distribuera de 2 à 5 heures, ce jour, à l'occasion du lancement de son incomparable poste secteur E. B. KIVA à 1.800 francs, des ballons aux enfants accompagnés de leurs parents. 26959

ANCIENS COMBATTANTS REPUBLICAINS. — On nous prie d'annoncer que la ducasse à pierrots organisée pour fêter l'inscription du 500e membre, qui aura lieu le 11 novembre, est déjà assurée du succès. La date de clôture des inscriptions est fixée au 6 novembre. Les membres désireux d'y participer sont priés de donner leur adhésion au siège, boulevard Gambetta, 46, ou chez un des membres du Comité.

EXTERNAT SAINT-MARTIN, 35, rue Pellart (Centre de la ville). Confiez-nous vos enfants: études complètes pour jeunes filles; petits garçons jusque six ans. Prix très modérés. 25333

MUTUELLE NADAUD. — Samedi 2 novembre, à 10 h. 30, au siège, réunion des Commissions.

CHORAL NADAUD (Société Nationale). — Demain soir, samedi, à 20 h., au siège, répétition générale par M. J. Duyaburgh. Communications.

CROIX

Chez les Médaillés du Travail

L'Amicale des Médaillés d'honneur du travail de Croix a décidé dans sa dernière réunion de se rendre en corps au cimetière de la ville, le dimanche 3 novembre, pour déposer une gerbe sur la tombe de son regretté président d'honneur, M. Angus Faulkner. Elle ira ensuite accomplir le même geste au monument des Victimes du travail. La Commission invite tous les médaillés à se réunir à 14 h. 30, au local, Café du Progrès. L'insigne est de rigueur. La dislocation aura lieu à la sortie du cimetière.

ALCAZAR. Aujourd'hui, chang. programme. d

MUSIQUE MUNICIPALE. — Aujourd'hui, rassemblement à 10 h., débit de tabacs, place St-Pierre, pour la manifestation de la Toussaint.

LIQUEUR
CORDIAL-MÉDOC

LE MEILLEUR DESSERT
LES PETITS GERVAIS
Suisses et demi-sel
REFUSER LES IMITATIONS 27195

WATTRELOS

Réunion des Combattants wattrelosiens

C'est dimanche à 10 h., qu'aura lieu l'assemblée générale de la section wattrelosienne. Ordre du jour: Carte du combattant, mutuelle retraite, assurances sociales. La réunion sera clôturée par une tombola.

Réunion de la Jeunesse catholique de Saint-Vincent de Paul

Dimanche prochain, 3 novembre, à l'issue de la grand'messe, réunion des Jeunes Gens de la J. C. Une conférence sera donnée par M. l'abbé Bittebière, professeur au Collège de Tourcoing. Tous les jeunes gens de la paroisse sont invités cordialement à venir entendre le conférencier.

AMATEURS DE BEAUX PLANTS DE POMMES DE TERRE, vous pouvez dès à présent faire vos provisions à des prix avantageux. Prix spéciaux pour groupements. Dumortier, 225, rue Carnot (Halluorcq), Wattrelos (T. 19). 27178d

Aux Jardins ouvriers du Sapin-Vert

Nous publions ci-dessous les résultats du grand concours annuel des Jardins Populaires qui eut lieu les 30 juin et 7 juillet. Classement général, se. M. Jules Morjean. — Classement du Groupe, moyenne, 29,01: MM. J. Morjean, Clovis Martineau, Alexandre Dehart, Jules Leroy, Henri Dumez, Jean Marice, Depelchin père, Cyrille Vossart, Alfred Descamps, Georges Pennele, Gustave Sachebandt, Charles Mulliez, Alfred Delmotte, Alfred Decottignies.

Deux arrestations pour fraude

La brigade de Roubaix-Gauche a arrêté Stéphan Cichlefowski, 19 ans, demeurant 94, rue Monge, à Roubaix, qui venait de lâcher trois trois chiens de forte race.

— Richard Goens, 28 ans, balayeur, domicilié à Hersaux, rue de France, 47, a été arrêté par la brigade du Crétinier; il portait 1 kilo de tabac. La gendarmerie les a transférés à Lille.

LA MANIFESTATION DE LA TOUSSAINT. — Le dimanche 3 novembre, après la grand'messe, les hommes de la Jeunesse Catholique et des Amicales St-Joseph et St-Louis, se grouperont derrière la croix du cimetière pour accompagner leur président et leurs délégués.

AU PROFIT DES SOCIETES DE SECOURS MUTUELS. — Voici la liste des gagnants du jeu de 421: 1. Série 1 n° 262. 2. Gustave Delplanque, 3. Yvonne Lepoutre, 4. Clémentine Pollet, 5. Yvonne Debacker, 6. Série 1 n° 263. 7. Henriette Magnan, 8. Henri Renard, 9. J.-B. Dhelemme, 10. Gary Rychard, 11. Annick Lepoutre, 12. Joseph Debacker, 13. Flore Sailliard, 14. Série 1 n° 264. 15. Achille Renard, 16. Clément Delmotte, 17. Albert Pennink, 18. Série 1 n° 221. 19. Série 1 n° 221. 20. Polydore Dezand, 21. Gaston Blanpain, 22. Charles Dewod, 23. Hélène Beauvarlet, 24. Ernest Debacker, 25. Cyprien Vanmarque.

Les prix de 50 fr. du jeu de boules ont été attribués à MM. Alfred Bulteau, 36, pourtour; Albert Houtemont, 42; Alphonse Stein, 49; Georges Segard, 45; Alphonse Lagache, 46; Hubert Decock, 44.

La distribution des prix aura lieu dimanche 3 novembre, à 15 h., au Cercle St-Joseph, 32, rue Saint-Jean.

CŒCILIA DU CRETINIER. — Aujourd'hui 1er novembre, à 10 h., réunion du sous-sect., Café Doron.

AUX ANCIENS ELEVES DE SAINT-JOSEPH. — Il est rappelé qu'on trouvera dimanche les dernières autorisations pour le banquet du 10 novembre.

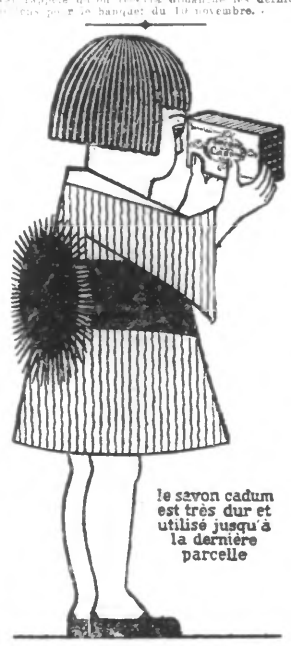

VISITEZ L'EXPOSITION DE T.S.F. DE LA RUE DE L'HOSPICE A ROUBAIX

La magnifique exposition de T.S.F. et des applications nouvelles de l'électricité, organisée par le « Radio-Club du Nord de la France » et le « Syndicat des électriciens de Roubaix-Tourcoing », en la Salle des fêtes de la rue de l'Hospice, continue à remporter un éclatant succès.

Aujourd'hui, fête de la Toussaint, l'exposition sera ouverte au public de 10 heures à midi et de 15 à 22 heures.

* *

Nous ne saurions trop engager nos lecteurs à visiter le stand de la **MAISON TRICOIT & Cie**, qui présente son poste « **HERVOR** », fonctionnant sur secteur et dans la plupart des cas sans antenne.

Une seule commande permet de régler cet ingénieux appareil qui n'a de comparable que les appareils « **DYRAH** » au fonctionnement et à la présentatin impeccables. Pour tous renseignements complémentaires on peut s'adresser à la « Maison Tricoit & Cie », 13, Grand'Place, à Lannoy, ou dans ses nombreuses succursales (Tél. 56 Lannoy).

DECOULANGE & JULLIEN, la plus ancienne maison de T. S. F. de la région, exposent les dernières nouveautés des **ETABLISSEMENTS DUCRETET,** la plus vieille marque française.

Nous avons plus particulièrement remarqué les nouveaux appareils à lecture directe dans lesquels le réglage est réduit à la plus simple manœuvre.

Disons deux mots en passant, du dispositif d'alimentation totale sur le secteur qui est un appareil d'une durée indéfinie, garanti sans ronflement et pouvant alimenter des postes jusqu'à sept lampes au prix très abordable de 950 fr. avec une garantie de deux ans.

Naturellement nous retrouvons dans ce stand le célèbre « **PHONECTRION** », vendu en exclusivité par les **ETABLISSEMENTS DECOULANGE & JULLIEN,** et qui fit sensation au Salon de Lille. Cet appareil est d'ailleurs déjà placé dans nombre d'établissements publics de notre région où on apprécie hautement les remarquables qualités de pureté et de puissance de ce reproducteur de musique enregistrée. Ce qu'on sait moins, en général, c'est qu'il est vendu au prix extraordinairement bon marché de 6.500 francs et que son fonctionnement est formellement garanti. Tous les clients de la **MAISON DECOULANGE & JULLIEN** savent ce que cette garantie a d'absolu et de rigoureux.

Une maison réputée pour ses appareils est bien celle des **ETABLISSEMENTS ROVERS,** 37 bis, rue Pauvrée, à Roubaix (Tél. 31.85) et 22, rue Gombert, à Lille (Tél. 48.82).

Le poste présenté à l'exposition reproduit exactement la parole et la musique; ses amplificateurs-reproducteurs de disques Rovers, sont les seuls à donner l'illusion complète et merveilleuse de la réalité.

L'on pourrait douter que tant de qualités soient représentées **dans les appareils ROVERS,** aussi invitons-nous les amateurs à visiter ce stand et à se procurer le plaisir d'assister à quelques auditions. Ces Messieurs s'y prêtent volontiers, mais si l'occasion ou le temps vous font défaut, n'hésitez pas à demander par téléphone ou correspondance qu'un essai soit fait chez vous et satisfaction vous sera donnée à bref délai.

LE MONOLECTEUR A. M., poste vraiment automatique, est représenté par **M. F. ALLONCIUS,** 93 bis, Grande-Rue, à Roubaix, agent officiel de **RADIOLA.** Concessionnaire des appareils automatiques à faire la cuisine.

Pour toutes applications en haut-parleurs, adressez-vous au spécialiste **G. HUYGE,** 31, boulevard de la République, à Roubaix, dépositaire de la marque « **GAUMONT** ». Vente et location pour réunions publiques. Applications industrielles de la T. S. F. — Achetez son fameux appareil idéal moderne « **ELGEDYNE** ». Vous n'en voudrez plus d'autres.

Le poste de T. S. F. « **PHILIPS 2514** » alimenté directement sur le secteur avec suppression totale des piles et accumulateurs, est le dernier cri du progrès. La **Maison A. LEFEBVRE,** 38, rue Neuve, à Roubaix qui l'expose, se fera un plaisir de vous en démontrer le rendement extraordinaire, et la grande simplicité.

RADIO-TOURCOING, 32, rue des Anges, présente les modèles **LEMOUZY 1930** à réglage automatique; les appareils **VULGA:** le **Vulgaphone,** merveilleux orchestre électrique, et le **poste meuble Radio-Tourcoing.** Tous ces appareils sont essayés à domicile sans engagement d'achat. Facilités de paiement.

Voyez au stand de MM. **PAUL LELONG & Cie,** 20, rue Jeanne Maillotte, à Lille, les appareils ménagers, de cuisine et de chauffage direct et par accumulation.

Agences exclusives:
SANTER (Saint-Louis),
OSRAM (Puteaux),
PRAT & Cie, (Lyon).

Vu l'énorme succès du poste « **E. B. KIVA SECTEUR,** les **ETABLISSEMENTS BOLLAERT** informent les clients éventuels qu'il **sera donné en prime** pour tout achat de 2.000 fr., d'ici la fermeture de l'exposition, **une caisse de 12 bouteilles de champagne « JACQUESSON »,** dégusté actuellement à la buvette de **M. MOLIN.**

Pourquoi « **PRIMA** »?...

Parce que c'est le poste du vrai musicien; le poste d'avenir. Tout le monde doit visiter ce stand. Vous resterez émerveillés devant la gamme des postes exposés, depuis le quatre lampes ordinaire, jusqu'au meuble automatique. Il suffit d'écouter le **PRIMA** pour l'adopter.

*

Le « **Comptoir d'Eclairage** » **F. UZEEL,** 60, rue de la Gare, n'expose pas, mais il vous fait profiter d'une remise de 10 % sur tous les achats au comptant. — T. S. F. pendant l'exposition.

LANNOY

Union des Sociétés de secours mutuels du canton de Lannoy

L'assemblée générale aura lieu dimanche, au siège.

LA DISTRIBUTION DES BONS DE PAIN qui devait avoir lieu aujourd'hui, a été remise à demain samedi, à 9 h. 30.

FLERS-BREUCQ

La Mutuelle du Breucq

Soucieux de son devoir mutualiste, le Conseil d'administration de la Mutuelle fait un dernier appel auprès des sociétaires retardataires pour qu'ils remettent d'urgence leur feuille d'adhésion à la Caisse autonme de retraites mutualistes; le délai expire le 5 novembre. A cet effet, une permanence sera établie le dimanche 3, de 11 à 13 h.: 1. Pour la Section du Sart, estaminet Paul Sadaune; de service le trésorier général et M. Spriet; 2. Pour la Section du Breucq, café E. Fouq, rue de Lille; de service, les secrétaire général et adjoint.

FLERS-BREUCQ

CHIFFRE D'AFFAIRES. — Lundi 4 novembre, de 14 à 16 h., perception de l'impôt sur le chiffre d'affaires, chez M. Méplon, débitant de tabacs, 43, rue de Lille.

LEERS

Amicale des Combattants franco-belges

Réunion au local, 2, rue de la Mairie, à 10 h. 30, précises, pour se rendre au cimetière. Dimanche 3 novembre, réunion mensuelle au siège, à 17 h., pour les membres, et à 16 h. 30 pour la Commission.

Irrévocablement, malgré le gros succès de notre EXPOSITION à la GALERIE J. VAN OOST, 30, rue de Tournai à TOURCOING, nous sommes obligés de partir le mardi 5 NOVEMBRE.

Nous engageons les amateurs de TAPISSERIES ANCIENNES, de BEAUX TAPIS D'ORIENT, ANCIENS ET MODERNES, à venir voir nos ensembles.

Nos prix, très avantageux les inciteront, lorsqu'ils désireront acquérir de belles choses, à venir faire leur choix dans nos magasins de Paris.

Nous insistons pour vous rappeler que vous pourrez voir, dans vos intérieurs, pendant le temps qu'il vous plaira, des ensembles de TAPIS ET TAPISSERIES, selon votre goût et cadrant comme coloris, avec votre décoration.
MAURICE VIDAL. - 5 et 21, rue La Boétie. - PARIS.

TOURCOING

Aujourd'hui, vendredi 1er novembre :

Hôtel de Ville: Etat-Civil de 9 à 12 h.
Caisse d'Epargne: Fermée.
Etablissement municipal des bains: 8 à 11 h.
Théâtre Municipal: 20 h. 15, « Fiup ».
Manifestation officielle de la Toussaint au Blanc-Seau: Départ du cortège à 11 h. 15, boulevard Descat.
Médecins de garde: Docteur Desurmont, rue de Dunkerque, 60, (T., 623). — Docteur Charles Montaigne, rue du Point-Central, 4 (T., 11.71).
Pharmaciens de garde: Masclef, 5, rue de l'Hôtel-de-Ville; Boulos, 23, rue du Brun-Pain.

LA RÉUNION CONSTITUTIVE DE L'UNION DES ÉVADÉS

Le Comité provisoire de l'Union des Evadés avait invité, mercredi soir, tous les évadés de Tourcoing à assister à une réunion constitutive destinée à créer dans notre ville une section locale de l'Union des Evadés.

La présidence d'honneur a été confiée à M. François Flipo fils et la présidence active à M. Albert Piedanna. Le Comité définitif se mettra aussitôt à l'œuvre, et grâce au dévouement de chacun, la section locale de l'Union des Evadés de la Grande Guerre, ne manquera pas de devenir prospère. Les personnes qui désireraient obtenir des renseignements pourront s'adresser à la Fédération des Combattants, 45, rue du Haze, ou à M. H. Piédanna, 3, rue Motte.

Pour vos Articles de Fête, voyez la **Maison Leruste,** meubles, 61, rue St-Jacques, Tg. 65058

Un Comité de fêtes pour le Centre

Un groupement vient de se former dans le but d'organiser des festivités dans le centre de Tourcoing. Il a pris le titre de Comité des fêtes de Tourcoing-Centre. Nous en reparlerons sous peu.

Droguerie REYNAUD. — Carbure marque « Tricolore ». 24615

L'EXPOSITION DU PEINTRE-SCULPTEUR BRETON MAURICE GEIGER (16, rue des Orphelins). — Les nombreuses visites qui lui sont rendues, les élogieuses appréciations de personnalités compétentes témoignent du légitime succès de cette exposition d'art religieux (genre ancien). C'est « de visu » qu'il faut juger des quelque vingt-sept sujets exposés, et qui réalisent vraiment l'art au service du bien. En sculpture, la « Dernière phase de la tentation du Christ »; le « buste de Vierge » dont le délicat sourire apparaît à la lumière; le très expressif « Christ » (4e parole); une « Sainte Thérèse de l'Enfant-Jésus » et un « Sacré-Cœur », genre ancien, retiennent l'attention. En peinture, « Sainte Marie-Madeleine au pied de la Croix », les jeux de lumière dans « L'intérieur de l'église Saint-Jacques à Tournai », et aussi « Chrysanthèmes blancs », « Œillets roses » et « Lilas » intéressent beaucoup les connaisseurs.

L'exposition fermera le 6 novembre. Elle est ouverte de 10 h. 30 à 12 h. 30 et de 13 h. 30 à 18 h. L'entrée est libre.

PROCHAINEMENT « AU COLISÉE » les véritables grands films sonores, chantants et parlants. Appareillages Vitaphone et Movietone de la réputée **WESTERN ELECTRIC,** qui équipe plus de 80 % des grandes salles mondiales. Absolument rien de commun avec tout ce que vous avez pu ou pouvez voir et entendre à ce jour. 27213

Un suicide, rue Ampère

Jeudi vers midi, M. Charles Gadenne, âgé de 80 ans, demeurant rue Ampère, 59, a été trouvé pendu, à l'escalier de son habitation, par son fils, qui entrait chez lui. Les constatations d'usage ont été opérées par M. Gabillaud, commissaire de police du 3e arrondissement.

LE DIMANCHE de Roubaix-Tourcoing

SOMMAIRE DU NUMERO DU DIMANCHE 3 NOVEMBRE 1929

PAGE I. — *Nos hommes d'Etat: MM. Clemenceau et Poincaré. — Nos contes : Expérience* (GEORGES POURCEL).
PAGE II. — *Les Ombres*, roman (DELLY).
PAGE III. — *Les fiançailles de la princesse Marie-José de Belgique et du prince Humbert d'Italie. — Les manifestations officielles de la Toussaint à Roubaix et à Tourcoing.*
PAGE IV. — *Mort de M. Alfred Messiaen, secrétaire général honoraire de la rédaction du « Journal de Roubaix ». — Le vaisseau-fantôme* (PIERRE DEMOUSSON). *— La remise de la croix de la Légion d'honneur au colonel Lecot, à Roubaix. — Les pasquilles du « Broutteux »* (JULES WATTEEUW).
PAGE V. — *La Page de la Famille. — Les veuves de guerre à la Chambre.*
PAGE VI. — *Mariage secret*, roman (LOUIS D'ARVERS).
PAGE VII. — *Les sports.*
PAGE VIII. — *La Mission à Saint-Martin, à Roubaix. — A la Société de secours mutuels Saint-Pierre, à Croix. — La Saint-Crépin chez les cordonniers, à Tourcoing. — La manufacture nationale de tapisseries de Beauvais.*

:: LE NUMERO : DIX PAGES :: VINGT CENTIMES

Un noyé, quai de Cherbourg

Le corps d'un habitant de Mouveron, M. Alfred Dassonville, âgé de 67 ans, demeurant rue du Repos, 11, a été retiré du canal au quai de Cherbourg. Les constatations d'usage ont été opérées par M. Maréchal, commissaire de police du de arrondissement, qui a ouvert une enquête. Le corps a été transféré à la morgue de l'hôpital civil.

PEUGEOT. Concessionnaire exclusif Tourcoing et cantons: **Carrosserie SPINNEWYN,** 162, rue de Lille. (Tél. 23-26 — 23.27). 23583

FEDERATION DES COMBATTANTS. — Avis aux membres de la Fédération. — M. Pluquet, directeur du Splendid Ciné vient d'informer la Commission de la Fédération qu'il mettra sur l'écran, à partir de vendredi prochain, les 1er, 2 novembre, le superbe film de Léon Poirier « Verdun, Visions d'histoire ». M. Pluquet a bien voulu accorder un tarif spécial aux membres de la Fédération contre présentation de leur carte d'adhérent. Prix unique de 3 fr. à toutes les places aux séances suivantes:

Vendredi 1er, samedi 2, dimanche 3, lundi 4, jeudi 7 novembre en soirée à 20 h. 15. Lundi 4, en matinée à 15 h.

La Commission remercie M. Pluquet de cette marque de sympathie et espère que les adhérents seront nombreux à venir profiter de cette faveur.

— Groupe de la Croix-Rouge. — La Commission rappelle la manifestation du Blanc-Seau, à laquelle le Groupe s'est proposé de faire son devoir d'assister, réunion au siège à 9 h. 30.

Elle rappelle également l'inscription pour la ducasse à pierrots qui aura lieu le samedi 9, ainsi que l'inscription pour les femmes de terre. Ces deux fêtes seront organisées exclusivement dimanche prochain 3 novembre, à midi.

SOCIETE DE SECOURS MUTUELS LA PREVOYANCE. — La visite médicale pour les stagiaires aura lieu dimanche 3 novembre au bureau de la Société, à l'Hôtel de Ville, à 9 h. pour les femmes et les enfants, et à 10 h. pour les hommes. Ceux qui se sont trouvés empêchés à la visite du mois d'août, sont priés d'être présents.

SYMPHONIE AMICALE DES PIATS. — Réunion des musiciens vendredi 1er, à 9 h. 30, pour la cérémonie annuelle.

HARMONIE DU BLANC-SEAU. — Aujourd'hui, vendredi, réunion de tous les sociétaires à 10 h. 45, au boulevard Descat, en tenue.

LA MUSE DES TRAVAILLEURS DU BLANC-SEAU. — Aujourd'hui vendredi, à 11 h. 15, réunion boulevard Descat.

AVEZ-VOUS FROID? ÊTES-VOUS FRILEUX? *Si oui, essayez un* **FOYER A GAZ,** *toujours prêt à fonctionner instantanément. Il vous fera économiser votre travail et votre argent.*
27, RUE CARNOT, TOURCOING

MOUVAUX

LE CONTROLEUR DES CONTRIBUTIONS DIRECTES se rendra à la Mairie, mardi prochain, de 14 à 16 h.

MARCQ-EN-BARŒUL

ASSISTANCE MEDICALE GRATUITE. — Les personnes indigentes susceptibles de profiter de l'assistance médicale gratuite en 1930 peuvent se faire inscrire de suite à la Mairie, se munir du livret de famille ou de renseignements de naissance.

SUSPENSION DU COURANT ELECTRIQUE. — En raison des travaux à effectuer au poste du Plouich le courant sera coupé dimanche de 7 à 10 h. pour les rues du Bidlard, Pasteur, Passage et du Pouilin.

NEUVILLE-EN-FERRAIN

BUREAU DE BIENFAISANCE. — Les assistés sont invités à retirer leurs bons de pain à la Mairie dans la journée du samedi prochain.

FETE DU 11 NOVEMBRE. — A l'occasion de la fête, la Musique Municipale donnera un concert sur la place, à 11 h. Les cabarets pourront rester ouverts jusqu'à 1 heure du matin.

FEUILLETON du « JOURNAL de ROUBAIX » du 1er novembre 1929 — N° 1.

La Reine des Opales

PAR CHARLES SOLO

CHAPITRE PREMIER

Scènes du bagne

L'écrasant soleil des tropiques s'abaissait derrière les hautes ramures; une brume humide montait des profondeurs boisées et, chassée par la brise, portait, au loin, les miasmes délétères qui font de la Guyane une terre de fièvre et de mort.

Sous le regard peu bienveillant des gardes-chiourmes, les forçats détachés au camp de Yary, l'un des plus sinistres et des plus malsains de l'Oyapok, poursuivaient leur tâche.

Coiffés de larges chapeaux de paille, à peine vêtus d'une chemise et d'un pantalon de toile, ils étaient une centaine, éparpillés par escouades, à l'orée de la forêt vierge.

Ici, c'étaient les plus vigoureux, armés de la cognée ou du sabre d'abatis, s'attaquant aux vieux troncs et aux lianes, si bien enchevêtrées les unes dans les autres qu'elles formaient une masse inextricable où s'émoussaient souvent le tranchant des outils. La, c'étaient les moins forts — ceux dont le régime du bagne avait brisé l'énergie — qui, « bricole » en sautoir, s'attelaient, par groupes de quatre, de six ou de huit, aux souches renversées et vraies bêtes de somme, les traînaient en ahanant douloureusement jusqu'au chantier installé dans la brousse.

Autour de ces misérables, les gardes, les surveillants, les contremaîtres, revolver à la ceinture ou carabine à l'épaule, allaient et venaient, jetaient des ordres, proféraient des injures et interpellaient, avec les pires menaces, ceux qui faisaient mine de faiblir à la besogne.

C'est que le séjour dans ces camps, perdus à l'extrémité du territoire, constitue pour les forçats une aggravation de peine. On n'y envoie que les « fortes têtes », les irréductibles, ceux que l'administration a notés comme dangereux.

Le travail y est beaucoup plus pénible que partout ailleurs et, pour prévenir une rébellion toujours à craindre, on a soin de choisir les surveillants parmi les plus brutaux et les plus féroces...

Bûcherons et bricoleurs obéissaient donc aux injonctions de leurs contremaîtres avec une docilité qui aurait trompé quiconque ignorait l'état d'âme de ces hommes.

L'échine courbée, le chapeau enfoncé dans la nuque, la sueur au front, ils travaillaient en silence.

Rien, dans leur allure, ne semblait équivoque et pourtant, aux regards obliques qu'ils coulaient dans la direction des surveillants, à leurs gestes courts, aux monosyllables qu'ils échangaient furtivement et qui fusaient comme des sifflements entre leurs dents serrées, on sentait qu'ils avaient tous le cœur gonflé de haine et que l'occasion seule leur manquait pour se livrer à leur âpre désir de vengeance.

. . . . . .

Pendant que le gros de leurs compagnons poursuivait ainsi la tâche que la chute du jour devait seule interrompre, quatre forçats, isolés à la limite du défrichement et mettant à profit une absence fortuite du surveillant s'étaient rapprochés et se livraient à un colloque mystérieux.

Ils parlaient bas, mais à leur mimique expressive, à l'inquiétude qui se lisait dans leurs traits, aux regards méfiants qu'ils lançaient autour d'eux, on pouvait deviner que le sujet de leur entretien n'était pas de ceux qui peuvent être entendus.

— Ainsi, disait l'un d'eux, vous croyez que c'est le moment?

— Je vous répète que jamais l'occasion ne s'est présentée aussi belle. Il faut en profiter ou se résigner à ne la retrouver jamais.

Un bagard, à la voix éraillée, au teint blafard et qu'on appelait « La Belette » à cause de ses traits anguleux, de son museau pointu et de ses petits yeux sans cesse clignotants, prit la parole :

— Tu as raison, Babouin! L'occasion est belle, mais sais-tu dans quelle aventure tu vas nous entraîner? Sais-tu que la forêt sans limites est la mangeuse d'hommes et le cimetière des forçats? Sais-tu que la plupart de ceux qui ont essayé de la traverser y ont laissé leurs os?...

Celui auquel il s'adressait était un individu, jeune encore, dont la