HALLUIN

Aujourd'hui, vendredi 1er novembre :
Fête de la Toussaint.
Pharmacien de garde, M. Emile Graye, place de l'église.
Services municipaux: Bureaux de l'Etat-Civil, ouverts de 9 h. à midi.
A 11 h., **Pèlerinage au monument du cimetière**, des sociétés patriotiques.

Un beau geste des « Amis d'Halluin »

LA TOILETTE DU MONUMENT DES GRANDS MORTS

Depuis plusieurs jours, on a pu voir une équipe d'ouvriers occupés à repeindre et redorer la grille artistique qui clôture l'espace où s'élève le superbe monument, élevé par la piété des habitants, à la glorieuse mémoire des Halluinois morts pour la Patrie. Ces travaux sont dus à la généreuse initiative des « Amis d'Halluin ».

Les associations des Mutilés et des Anciens Combattants se font les interprètes des familles de leurs camarades morts au champ d'honneur, pour remercier les « Amis d'Halluin » de leur beau geste et de leur sollicitude envers la mémoire des glorieux disparus.

AUX « ANCIENS COMBATTANTS ». — Le concert donné dimanche par l'Amicale Halluinoise des Anciens Combattants, a parfaitement réussi, et la nouvelle pièce « Bouif, nouveau riche », qui constituait l'attraction du programme, a été interprétée à merveille. On s'est plu à reconnaître le talent de Mme Sergy, dans le rôle de Mme Letirant, et de Mme Mouchez, dans celui d'Odette. Quant à M. Bouchez, il incarna parfaitement le personnage grotesque du « Bouif »; M. de Vallauris fut à son habitude, merveilleux dans le rôle de Joseph.

Le nom du comique Derfla, qui figurait au programme, fut supprimé du fait de sa parution à Halluin, les deux dimanches précédents. Par suite d'une indisposition, l'artiste qui devait suppléer à cette absence, fit défaut à la dernière minute. L'Amicale regrette que malgré toutes les dispositions prises, cette soirée n'ait pas été plus longue. Aussi se promet-elle de se racheter lors du prochain concert et dès à présent, elle met tout en œuvre.

A L'OLYMPIQUE SPORTING HALLUINOIS. — **Rencontres du 3 novembre.** — L'équipe 1A se déplace, à Denain. Voyage en autobus. Rendez-vous à 10 h. 30, au siège, pour départ à 10 h. 45, dernier délai. Les équipiers et supporters sont invités à prendre bonne note de cette heure. Délégué, M. Julien Vanwalleghem. Quelques places pour supporters sont encore disponible. S'inscrire chez M. J. Vanwalleghem. — Equipe 1B contre R.C. de Roubaix Remplaçants, à 10 h., à Halluin. Délégué, M. Eugène Debevère. Entrée libre. — Equipe 2 contre O. Lillois, à 10 h., à Lille. Rendez-vous à 7 h. 15, au siège pour départ en tramway. Délégué, M. Lecoulomier. — Equipe 3 contre S.C.T. 2, à 10 h., à Tourcoing, rue de Varsovie. Rendez-vous à 8 h., au siège. Délégué, M. M. Walbron. — Equipe Juniors A contre E.A.C. Juniors A, à 10 h., à Roubaix. Rendez-vous à 7 h. 30, au siège. Délégué, M. Louis Dewailly. — Juniors B contre F. C. Marlière, à 9 h., à Tourcoing. Rendez-vous à 7 h., au siège. Délégué, M. G. Vancutsen. — Equipiers libres, entraînement de 8 à 10 h. au terrain n° 1.

Avis. — Les Juniors qui désirent assister au match Kent-Nord le 1er novembre, au Parc Jean-Dubrulle, à Roubaix, sont invités à demander leur licence à M. Louis Dewailly, afin d'obtenir la réduction au prix d'entrée.

SALLES DES COMBATTANTS. — Dimanche prochain, 3 novembre, permanence de 10 à 12 h., pour déclaration de naissance, inscription pour le banquet de l'Armistice, renseignements divers pour carte du Combattant, mutuelle retraite, mutuelle maladie, assurances sociales. De 11 à 13 h., concert apéritif.

ETAT-CIVIL. — Décès. — Victor Dedeytsche, 55 ans, rue des Ecoles, 125.

RONCQ

GROUPE DES ANCIENS DES ARMÉES D'OCCUPATION. — La commission adresse un pressant appel auprès des membres de l'Association, afin qu'ils assistent nombreux à la cérémonie religieuse et à la manifestation de la Toussaint, aujourd'hui, vendredi. Rassemblement au siège, Café de la Tête d'Or, à 14 h. 15. Insigne de rigueur.

CONSULTATION DES NOURRISSONS DU CENTRE, mardi, à 15 heures.

ETAT-CIVIL. — Naissance. — Edouard Dercq, rue des Chats-Huants, 2.

Publication de mariage. — Emile Vanoverschelde, receveur municipal, et Florence Gruloo, couturière.

Décès. — Lucie Curelier, 90 ans, rue de la Malserce. — Albert Deltour, 57 ans, rue de Lille, 77.

BOUSBECQUE

A la Société de secours mutuels « La Saint-Martin »

Cette belle société célébrera dimanche 3 novembre prochain sa fête annuelle; à cette occasion, elle assistera en corps, à 17 h., à un salut qui sera chanté en l'église paroissiale, à la mémoire de ses bienfaiteurs et membres actifs décédés. A l'issue de la cérémonie religieuse, aura lieu, au local, le banquet traditionnel.

ETAT-CIVIL. — Naissance. — Luc Dalle, rue de Wervicq, 2.

Publications de mariage. — René Trenteseaux, à Tourcoing, et Renée Dalle.

LINSELLES

AU PROFIT DES VIEILLARDS DE L'HOSPICE. — Le concours de dés organisé au profit des vieillards de l'Hospice a eu lieu dimanche 27 octobre, à l'estaminet du « Nouveau Siècle », et a remporté un succès inespéré. Nous donnons ci-dessous la liste des numéros gagnants : 269 568 85 69 703 63 11 379 811 593 201 514 420 533 344. Les gagnants sont priés de retirer leurs lots chez M. Albert Grave, estaminet du « Nouveau Siècle », rue du Maréchal-Pétain. Une somme de 672 fr. 05 a été remise à l'Ordonnateur de l'Hospice pour être distribuée comme sou de poche aux hospitaliers. La Commission administrative de l'Hospice remercie très sincèrement les dévoués organisateurs, les généreux donateurs, ainsi que ceux qui ont contribué à la réussite de cette belle œuvre.

SUSPENSION DE COURANT. — La fourniture de courant électrique sera suspendue, dimanche, de 7 h. à 13 h. environ, pour permettre l'exécution de travaux sur le réseau.

QUESNOY-SUR-DEULE

ECLAIRAGE ELECTRIQUE. — Dimanche 3 novembre, de 7 à 14 h., le courant électrique haute et basse tension sera interrompu sur le territoire de la commune.

CONSULTATION DES NOURRISSONS. — La séance qui devait avoir lieu aujourd'hui 1er novembre, est reportée au lundi 4, à 14 h.

VACCINATIONS. — Une séance de vaccination gratuite aura lieu à la Mairie le lundi 4 novembre, de 14 à 15 h. La vaccination antivariolique est obligatoire dans la 1re, la 11e et la 21e année.

LES BUREAUX DE LA MAIRIE seront fermés demain samedi.

LILLE

La Messe du Saint-Esprit

La messe du Saint-Esprit sera célébrée le lundi 4 novembre, à 8 h., en la chapelle de l'Université Catholique (entrée par le boulevard Vauban). Au cours de la messe une allocution sera prononcée par Mgr le Recteur et la profession de foi prêtée conformément aux statuts. Les cours de toutes les Facultés et Ecoles commenceront le même jour.

AMICALE DES ANCIENS DU 6e CHASSEURS A CHEVAL (Grand'Place). — Aujourd'hui vendredi, réunion à l'Etendard, à 10 h. 45, porte d'entrée, Cimetière du Sud.

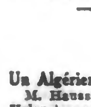

« Ayant souffert de rhumatismes pendant les 12 dernières années... je résolus il y a six ans d'essayer vos fameux Sels Kruschens; en ayant pris un flacon j'en éprouvai un grand soulagement et depuis je continue. Je ne voudrais pas m'en passer pour rien au monde C. E. J.

(Lettre originale visible en nos bureaux).

Ttes Pharmacies: Flacon, 9.75; Triple flacon : 16.80.

NORD

Un Algérien joue du révolver à Valenciennes

M. Haussin, cafetier, 98, avenue de Condé, à Valenciennes, voyant entrer chez lui, trois Algériens en état d'ivresse, ne voulut pas les servir et les expulsa. Il se trouvait encore près de la porte entr'ouverte, lorsque trois coups de feu crépitèrent. M. Haussin se jeta de côté, esquivant ainsi les balles. Un consommateur, M. Marcel Hornebecq, de Beuvrages, fut moins chanceux, car une balle l'atteignit au mollet gauche, le blessant légèrement. M. Haussin ferma son établissement et prévint la police par téléphone. Des agents vinrent aussitôt et réussirent à appréhender l'un des Algériens, celui qui tira les coups de feu: Ali Senon. Déféré au Parquet, il a été écroué.

OSTENDE HOTEL PROVIDENCE-REGINA — En face du Théâtre Royal — Garage. Chambre à partir de 30 fr. par personne. Restaurant. Spécialité : Homards. Huîtres. Tout confort moderne.

LA PREMIÈRE BICYCLETTE

a été construite à Paris en 1866. Quel progrès depuis l'invention de la margarine « LILIA », importée de Hollande, qui défie le beurre.

DEPOSITAIRES :

Pour Roubaix : DEMEYERE, 57, rue St-Maurice
Pour Tourcoing : FIGEAC, 22, rue du Haze.

CARNET DU JOUR

Les funérailles de Mme Vagogne

— Jeudi, à 11 heures, ont été célébrées en l'église de Bollezeele, au milieu d'une affluence considérable, les funérailles solennelles de Mme Oswald Vagogne, née Eugénie Demarigny, décédée à Comines, à l'âge de 64 ans. Le deuil était conduit par M. Oswald Vagogne, percepteur honoraire, chevalier de la Légion d'honneur, époux de la regrettée défunte et par M. Gaston Vagogne, le distingué secrétaire général administratif de la Compagnie du Chemin de fer du Nord, chevalier de la Légion d'honneur, son fils.

Dans l'assistance où se pressaient avec toute la population de Bollezeele, de nombreuses personnalités du monde politique, ecclésiastique et administratif de la région, on remarquait notamment M. Daniel Vincent, sénateur du Nord, ancien ministre; le baron A. de la Grange, MM. Merlin et L. Sapelier, conseillers généraux; MM. B. Roose, L. Trystram et Matringhen, conseillers d'arrondissement; Seguin, sous-préfet d'Hazebrouck; MM. De Waru et Mayer, administrateurs de la Compagnie des Chemins de fer du Nord et d'importantes délégations de l'Administration centrale du réseau; Verdin, ingénieur de l'exploitation à Dunkerque; Rouault, ingénieur de la traction; Orselion, ingénieur de l'exploitation; Soellier, Danglosse, inspecteurs principaux, etc... Madame Reboux, directrice du « Journal de Roubaix », s'était fait représenter par un de ses collaborateurs.

L'inhumation a eu lieu au cimetière de Bollezeele, dans le caveau de famille.

La cérémonie dans cette localité avait été précédée, le matin à 8 h. 30, du convoi et de l'absoute en l'église de Comines.

En cette douloureuse circonstance, nous renouvelons à M. Oswald Vagogne et à M. Gaston Vagogne, l'expression de nos condoléances émues.

rayon spécial de deuil
robes et manteaux toutes tailles
aux sœurs de charité

NOUVELLES RELIGIEUSES

ROUBAIX

Une audition de la Société chorale de Notre-Dame

Aujourd'hui à 10 h., pendant la grand'messe en l'église Notre-Dame, exécution de la « Messe solennelle » pour soli, chœurs mixtes et orgue de Samuel Rousseau. Les soli seront chantés par MM. Benjamin Hennebelle fils et Louis Dewispelaere. L'exécution, sous la direction de M. Albert Duhamel, professeur au Conservatoire. Au grand orgue, M. Pierre Peers.

LA FÊTE DE LA TOUSSAINT
A Saint-Christophe, à Tourcoing

Voici le programme des auditions qui seront données aujourd'hui à l'église Saint-Christophe:

A la grand'messe de 9 h. 45, la Chorale mixte, directeurs MM. Ed. Dierickx et A. Paris, exécutera « Panis » de Casciolini; « l'Introït et Gaudeamus » en chant grégorien; la Messe brève, de Palestrina et le « Tantum ergo » de Ed. Dierickx.

M. Ed. Dierickx, organiste, jouera à la grand'messe et à la messe de 11 h. 30: « Pièce héroïque » de César Franck; « Prologue et fragments » des Béatitudes du même auteur, transcrit pour orgue, le « Prélude pour la Toussaint », de Dallier et « Cortège historique » de Louis Vierne.

TOURCOING. — **Adoration Nocturne.** — Samedi 2 novembre, en l'église Sainte-Marie-des-Anges (entrée rue de Guisnes, 1), réunion mensuelle. A 21 h. 15, salut d'ouverture de la nuit d'adoration. Les membres de l'œuvre son invités y à prendre part.

— **Eglise Saint-Eloi (Blanc-Seau).** — Le Groupe Musical des Anciens Combattants du Blanc-Seau, dirigé par M. Vanden Weghe, officier d'Académie, interprétera le 3 novembre, à la messe de 11 h. 30 en l'église Saint-Eloi (Blanc-Seau), les morceaux suivants: Ouverture dramatique: Louise de Bettignies, par M. A.-L. Doyen; Célèbre Largo, de Handel.

"UN DUBONNET"

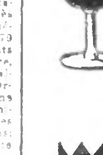

DONNE DE L'APPETIT POUR DEUX

REFUSEZ LES IMITATIONS

T. S. F.

Programmes du vendredi 1er novembre

RADIO P.T.T. NORD, A LILLE. — 12 h. 30 : Radio-concert : Coriolan (Beethoven); Nocturne (Mendelssohn); Largo (Haendel); Papillons, pour violoncelle (Fauré), M. Léon Robillard; Chanson du Soir (Schumann); Adagio cantabile (Beethoven); Impressions d'Italie (Charpentier).
13 h. 35 : Cours : Informations.
19 h. 45 : Musique reproduite.
2 h. : Concert : Prélude de Lohengrin (Wagner); Rêverie (Schumann); La Passion selon Saint Jean (Bach) : fragments, deux chorales et repose en paix, par la Chorale Julien Dupuis; La Voix des Cloches (Luigini); Memoriam (Dubois); Aux Morts pour la Patrie (Henri Février), par la Chorale Julien Dupuis; Le Cloche des Morts (Ropartz); Mort d'Yseult (Wagner); La Passion (Mater Dolorosa) (Albert Dupuis), par la Chorale Julien Dupuis; La procession nocturne (Rapuis); La veillée de l'Ange gardien (Gabriel Pierné); Mors et vita (Gounod), par la Chorale Julien Dupuis; La procession nocturne (Rabaud).

EXPOSITION de T.S.F. de ROUBAIX
Visitez le Stand A. LEFEBVRE
Retenez tour pour démonstration gratuite du Merveilleux **POSTE PHILIPS-SECTEUR**.
Ce sera pour vous une révélation incroyable! 27217

TOUR EIFFEL (1.445,8 m.). — 8 h. : Relais de Paris P.T.T.
17 h. 45 : Journal parlé.
19 h. 20 : Radio-concert.

RADIO-PARIS (1.725 m.). — 12 h. 30 : Concert symphonique enregistré) : Coriolan, ouverture (Beethoven); Premier et deuxième mouvements de la 4e Symphonie (Schumann); Le Bon Roi Dagobert (Samuel Rousseau); a) C'est une toute petite histoire, b) Majesté, Madame, mon enfant.
13 h. 05 : Suite du concert : La Bavarde, polka pour piston (Sellenick); La Marengotte, polka pour piston (Sellenick); Le beau Danube bleu, valse (Strauss); Marche des gardes blancs (Jurck); Feu roulant (Holzmann).
15 h. 45 : Radio-concert.
18 h. 35 : Disques.
20 h. 35 : Radio-concert : Les Djinns (C. Franck); Mélodies.
21 h. : Mireille (Gounod); Sigurd (Reyer); Hymne funèbre français (Charles Domergue); Children's Corner (Debussy).
22 h. : Rédemption (Franck); Paraphrase sur le Dies Irae (Liszt).

BRUXELLES (509 m.). — 17 h. : Concert. — 18 h. 15 : Les belles légendes du Brabant (deux légendes du Brabant).
18 h. 30 : Disques.
20 h. 15 : Concert : Ouverture du Tannhauser; Air d'Elsa; Romance à l'Etoile; Récit de concours; Marche des Nobles; Air dans Les Maîtres Chanteurs; Ballet de Rienzi (Wagner).
21 h. : Marche héroïque (Saint-Saëns); Air de Saint Paul; Pan et Phoebus (J.-S. Bach); Ballet de Henri VIII (Saint-Saëns).

DAVENTRY (5 XX, 1.552 m.). — 12 h. : Récital sonates. — 13 h. : Gramophone. — 14 h. 55 : Intermède. — 17 h. 45 : Pour les enfants.
19 h. 45 : Musique militaire : Dunedin, marche (Alford); Masaniello, ouverture (Auber); Connais-tu le pays ? (A. Thomas).
21 h. 50 : Vaudeville.

DAVENTRY (5 GB, 479 m.). — 15 h. : Récital d'orgue.
18 h. 30 : Pour les enfants.
18 h. 30 : Largo; Bourrée en sol (Haendel); Concerto en mi bémol, deuxième mouvement (Mozart).
2 h. : Concert : Une messe de vie, première partie.
2 h. 15 : Une messe de vie, deuxième partie.
22 h. 15 : Musique de danse.

HILVERSUM (1.875 m.). — 11 h. 55 : Concert. — 1 h. 10 : Concert. — 19 h. 41 : Concert.

LANGENBERG (473 m.). — 8 h. 05 et 12 h. : Concert. — 15 h. 30 : Concert. — 19 h. 10 : Jedermann.

Concerts et Spectacles

Le JOURNAL DE ROUBAIX *ne garantit pas la moralité des spectacles qui sont annoncés dans ses colonnes à titre d'information.*

ROUBAIX. — **Hippodrome - Théâtre.** — « Chotard & Cie ». — On sait que la représentation de cette pièce de M. Roger Ferdinand, est définitivement fixée au Dimanche 3 Novembre (*Matinée et Soirée*). L'interprétation de cette œuvre par les Tournées Ch. Baret est de premier ordre. 27156d

TOURCOING. — **Théâtre Municipal.** — Aujourd'hui à 20 h. 15, la désopilante opérette « Flip », grand ballet oriental. — Dimanche, matinée à 15 h. avec le concours de Mlle Girard, Mlle Kamenska, de l'Opéra-Comique; M. Farini, ténor de la Monnaie: « Mme Butterfly ». On commencera par « Hippolyte », comédie de M. Maurice Dupuis. — A 20 h. 15, « Flip ».

LILLE. — **Grand-Théâtre.** — Aujourd'hui à 15 h., « Mireille ». A 20 h., « Faust ».
— **Théâtre Sébastopol.** — A 15 h. et à 20 h. 15, « Les Mousquetaires au Couvent ».
— **Alhambra.** — A 15 h. et à 20 h. 30: « Prise ».

ROUBAIX

60, RUE DECRÊME (UNIVERSEL CINÉMA)
AUJOURD'HUI : Changement de programme. — LA RENCONTRE. Comédie avec Mae Marsh, Norman Kerry. — UN COMIQUE. — L'ILE D'OPAL. Drame d'aventures avec Mitchell Lewis, Ruth Clifford, etc. — PATHÉ-REVUE.

SALLE SAINTE-CECILE — Téléphone 199 :— Mat. 3 h. Soirée à 8 h.
Pour aujourd'hui seulement : LA PETITE SŒUR DES PAUVRES, beau film avec Dordemona-Mazza, Georges Melchior, Lucette Martel et A. de Saint André. — Une comédie. LE MANNEQUIN DU ROI, avec Maria Korda et Jean Bradin. — COMIQUE.

CINEMA ROYAL LELEU RUE LACROIX ROUBAIX
ROSE D'OMBRE Grand drame. LE COMBAT SUR L'ABIME, avec Carlo Aldini.

THE ROYAL LELEU 89, Rue de l'Alma, 89 ROUBAIX
Pour 1 jour seulement, VENDREDI 1er Novembre : changement complet de programme. LE CHEMINEAU. Grand film français avec Henri Baudin. — LA BELLE DOLORES. Comédie gaie.

MODERN' CINEMA 76, RUE JOUFFROY, 76 ROUBAIX
Changement de programme : ROSE D'OMBRE. Comédie dramatique. — LE COMBAT SUR L'ABIME. Scène d'aventures.

WATTRELOS

CINEMA-BAL JACOBS 236, Rue Carnot, 236 WATTRELOS
GRAND BAL permanent. — AU CINÉ : Matinée et soirée : Douglas Fairbanks dans : LE PIRATE NOIR. — TOUT VA BIEN. Comédie gaie. — PATHÉ-REVUE. 2717-d

TOURCOING

OLYMPIA CINÉ - DANCING RUE HOUCHARD
MON PARIS avec chant et adaptation musicale. — LA MAITRESSE DE SATAN. Drame. — UN COMIQUE et les ACTUALITES. — SUR SCÈNE : le fameux comique CENARS. — DANCING permanent avec les deux meilleurs jazz de la région. — CENARS passera au DANCING. 27166d

CIRQUE PICO
Direction PICO. — Téléph. 13-11
Programme des 1er, 2, 3 et 4 novembre
BOBA et NADJA, Virtuose sur violon, xylophone et jazz. — **BERGERET**, l'homme au piston. — **LES 4 TOM TIM**, Gymnastes de force. — **ZACCHINIS**, Stecht comique américain. — **Pathé-Revue.** - **Pathé-Gaumont Actualités.** — Sydney CHAPLIN, le frère de Charlot dans un comédie bouffonne : « **Le Mari déchainé** ». — VENDREDI à l'occasion de la **Toussaint** : Matinée à 3 h. Soirée à 8 h. 30. — **Lundi** : Soirée à 8 h. 30. — Prix des places: les jours de semaine : Galerie, 2.50. Premières : 5 fr. Réservées : 7 fr. Loges : 11 fr. 27204

SIGNORET
PARLE ET JOUE
à *l'Hippodrome de Tourcoing*
AUJOURD'HUI : Matinée et Soirée avec d'autres films parlants, film muet et, sur scène : Mlle Yvette Sori et Sydney Chaplin, le frère de Charlot, dans : « Le Mari déchainé ». 27205

Un grand film français :
FIGARO
d'après la trilogie de Beaumarchais interprété par Arlette MARCHAL
SUR SCENE :
DEUX ATTRACTIONS
AU COLISÉE
AUJOURD'HUI :
Matinée à 15 h. — Soirée à 20 h.
LE MEILLEUR SPECTACLE
dans la salle la plus confortable
Location ouverte de 10 à 12 h. et de 14 à 18 h. (Téléphone 4.86 Roubaix)

AU CINE DUBUS
Aujourd'hui : Matinée à 3 h. Soirée à 8 h. 30
« GENET D'ESPAGNE ». Coméd. sportive
Le talentueux artiste CONRAD VEIDT dans : **LE FOU**
d'après la pièce de L. Piacindello (Henri IV)

AU FRESNOY
SKATING - CINÉMA - DANCING
Séance permanente de 15 h. à 23 heures
AU CINÉMA :
Un grand film français :
"L'APPASSIONATA"
avec R. Héribel, Ruth Weyher, L. Mathot
"REVE D'ALTESSE"
AU DANCING : les deux orchestres. 984

En MATINÉE et en SOIRÉE
SPLENDID-CINÉMA
VERDUN VISIONS D'HISTOIRE
de Léon POIRIER

Prochainement « AU COLISEE »
les véritables grands films sonores, chantants et parlants. Appareillages « **Vitaphone** » et « **Movietone** » de la réputée **WESTERN ELECTRIC** » qui équipe plus de 80 % des grandes salles mondiales. Absolument rien de commun avec tout ce que vous avez pu ou pouvez voir et entendre à ce jour. 27213

COLISÉE - DANCING
DIMANCHE 3 NOVEMBRE
débuts du nouvel orchestre
"LE HOTSTOMPERS BAND"
Entrées vestiaire compris : 5 fr.
Consommations prix habituels. 164d

Chronique des Cinémas

LE FOU

Le comte Henri de Favari donne un bal masqué. Il se costume en Henri IV d'Allemagne; son amie, la marquise Spina, en Mathilde de Toscane et le baron Tito qui aime aussi la marquise, en Charles d'Anjou. Au cours de la fête, Tito, jaloux, provoque un accident qui ôte la raison à Favari. Favari se croit réellement Henri IV. Les années passent. Le dément vit avec l'illusion d'être souverain. Un soir brusquement il recouvre la raison. Il cache à tous sa guérison afin de se venger. La marquise Spina, qui a épousé Tito, met tout en œuvre pour guérir le comte. Au cours d'un subterfuge que tente un médecin pour redonner la raison à celui qui l'a déjà recouvrée, Henri paraît s'éveiller. Il fait à tous le récit de l'intrigue qui a provoqué sa folie et tue le baron Tito. Henri devra rester toute sa vie prisonnier de la folie... [illegible]

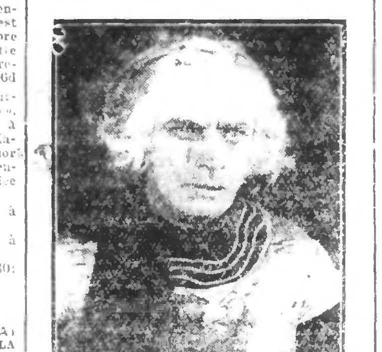

FAVARI

Le talentueux artiste Conrad Veidt dans Le Fou d'après la pièce de Luigi Pirandello Henri IV avec Angel Ferrari [illegible] et Genet d'Espagne avec [illegible]. Ces deux films cette semaine au Ciné Dubus.

VERDUN, VISIONS D'HISTOIRE

Cette semaine au Splendid-Ciné. [illegible]

LE MYSTERE D'UNE NUIT

Au Familia du Nouveau-Roubaix.

L'EMPRISE

Jean et Hubert sont liés par une étroite amitié depuis leur enfance. Jean devient l'ami de la danseuse Véra, qui le ruine avec la complicité d'Henri Lamarche. Il surprend la trahison, s'enfuit et tombe dans la débauche et la misère. Un soir, Hubert le rencontre devant un asile de nuit. Il le ramène chez lui, le remet dans le chemin de l'honneur. Un jour, Jean rencontre Renée, la femme d'Hubert, en conversation avec Henri Lamarche. Il se rend auprès de Véra pour obtenir d'elle l'adresse de Lamarche et venger son ami dont l'honneur lui est plus cher que la vie. Jean part sans avoir pu obtenir le renseignement. Véra, jalouse, fait une scène violente à Lamarche, qui l'étrangle. Lamarche est arrêté. Le hasard fait tomber entre les mains de Jean une lettre, qui est au dossier de l'affaire, révélant que Lamarche est le fils de Renée. Pour laisser son ami dans l'ignorance d'une vérité qui le tuerait, Jean, avec la complicité de Renée, détruit cette lettre et s'accuse du meurtre de son ancienne amie, car il n'y a pas de plus grande preuve d'amour que de donner sa vie pour ceux qu'on aime. Il est condamné aux travaux forcés. Un jour, en Guyane, il reçoit la visite d'Hubert, lequel sait tout: Renée, avant de mourir, a avoué la vérité. Jean refuse la liberté que lui offre Hubert: l'honneur de son ami doit demeurer intact.

... Royal Leleu, rue Lacroix.
A l'Etoile d'Or, rue de l'Epeule.
Au Royal Leleu, rue de l'Alma.

POUR FÊTES
GRAVURES DE TOUS PRIX
Editions d'Art
ENCADREMENTS pour PHOTOGRAPHIES
L. PARENTHOU & F. LIERMAN
117, Grande-Rue, 119
La plus ancienne maison de Roubaix. 23830

CHRONIQUE DE L'ENSEIGNEMENT

ROUBAIX. — Cercle Turgotin. — [illegible]

WATTRELOS. — Amicale du Pierre. — [illegible]

LANNOY. — L'Association des Anciens et Anciennes élèves des écoles publiques de Lannoy se réunira en assemblée générale le dimanche 3 novembre, dans la salle de l'école des garçons. A l'issue de cette réunion, la manifestation habituelle aura lieu sur la tombe des morts et des membres de la [illegible] à 14 h. 30.

TOURCOING. — Amicale des Anciens élèves de la rue Neuve. — [illegible]

— Amicale des Anciens élèves du Blanc-Seau. — [illegible]

TRIBUNAUX

TRIBUNAL DU NORD (Section de Lille)

[illegible]

— Pour coups réciproques, [illegible] et Alphonse Vermeulen, demeurant à [illegible] rue de l'Alma, ont été condamnés à 25 fr. d'amende.

— Pour le même motif, Gustave Delporte et [illegible] à Croix, et Elvère [illegible] condamnés à 50 fr. d'amende, avec le bénéfice du sursis.

— Pour outrages, Louis Baelde, 53 ans, [illegible] à Marquette, a été condamné à 100 francs d'amende.

Surtout, pas de pain!...

« Surtout, pas de pain », a dit votre docteur, « des biscottes ». Vous a-t-il dit que les biscottes « PAUL », étudiées spécialement pour les diabétiques, étaient parmi les meilleures? Demandez donc à votre fournisseur nos biscottes longuets et pains de gluten. C'est frais, friable, digestible. C'est excellent. 29530

BELGIQUE

EMPRUNT PROVINCIAL

Voici le résultat du tirage de l'Emprunt de 3.500.000 francs à 3% du 29 novembre 1892 de la Flandre Occidentale, qui a eu lieu le 3 octobre 1929:

Obligations remboursables par 500 fr.:

75	139	301	690	702	821	906
1.007	1.264	1.306	1.322	1.734	2.111	2.419
2.440	2.516	2.549	2.563	2.612	2.678	2.823
2.847	2.947	3.581	3.591	3.596	3.732	3.739
3.772	4.092	4.179	4.311	4.368	4.415	4.580
4.631	4.753					

Obligations remboursables par 100 fr. nos: 6.906 6.907 6.908 6.909 6.910

MOUSCRON

MONTRES DE PRECISION, « Oméga », « Lip ». Bijouterie de confiance. **A. DEPAEPE**, 9, Grand'Place. Prix et choix uniques. 27187

BOURSE DE LILLE

du jeudi 31 octobre 1929

VALEURS EN HAUSSE

(Le premier chiffre indique le cours précédent et le second chiffre, le cours du jour.)

Albi, action, 700—705; part, 719—720. — Aniche, action, 4.165—4.175. — Béthune, 12.750—13.100; 10e, 1.290—1.320. — Bruay, 7.100—7.350; 10e, 750—758. — La Clarence, 1.034—1.104. — Courrières, 1.675—1.710. — Escarpelle, 6.035—6.050. — Lens, 1.400—1.440. — Liévin, 850—854. — Ostricourt, 2.180—2.204. — Thivencelles, 570—586. — Vendin (capital), 255-270. — Vicoigne-Nœux, 1.560—1.580. — Ateliers Chantiers Cail, 613—615. — Jeumont, 790-791.

Grabownika, action, 120—189. — Lille-Bonnières, action, 722—781. — Kuhlmann, 1.160-1.164.

VALEURS EN BAISSE

(Le premier chiffre indique le cours précédent et le second chiffre, le cours du jour.)

Anzin, action, 3.000—2.990. — Blanzy, 1.405-1.400. — Dourges, 3.590—3.580. — Liévin coup. 30, 25.700—25.500. — Marles, 1.344—1.342. — Crédit du Nord, 1.378—1.375. — Aciéries Longwy, 2.170—2.100. — Denain-Anzin, 3.105-3.095. — Arbel, 495—460. — Fives-Lille, 2.060—2.050. — Senelle-Maubeuge, 4.120—4.064.

Milano, action, 18.25—18. — Silva Plana, action, 315—314; part, 101—100. — Agache fils, 1.060—1.050.

VALEURS STATIONNAIRES

Creston (Nord), 433. — Ligny-lez-Aire, 515. — Aciéries Blanc-Misseron, 196. — Aciéries Sambre-et-Meuse, 2.100. — Dabrowa, cap., 208; part, 222. — Glaces et Verres spéc., 3.900.

(Communiqué par le Crédit du Nord.)

BOURSE DE BRUXELLES

du jeudi 31 octobre 1929

Rentes belges. — Int. à primes 1920, 495.50. — Chemins de fer belges, C. a. G., 573.50; id. H.I.J., 573.50. — Dommages de guerre 1922, 245.25. — Dommages de guerre 1923, 500.25. — Consolidés 1921, 100.19.

Emprunts Provinces et Villes. — Anvers 1886, 72.25. — Anvers 1903, 57. — Bruxelles Maritime, 58. — Gand 1896, 58.

Banques. — Banque de Bruxelles, 1.675. — Banque nationale, 3.055. — Société Générale, 12.200.

Métallurgie. — Aciéries d'Angleur, 1.485. — Armes de guerre, 1.675. — Cockerill, 2.700. — Espérance-Longdoz-Liége, 6.000. — Ougrée-Marihaye, 4.560. — Providence (Forges), 11.750. — Sambre-Moselle, 7.200. — Thy-le-Château (Hts-Fourneaux), 12.375.

Charbonnages. — Amercœur, 4.000. — Bonne Espérance Batterie, 6.225. — Fontaine-l'Evêque, 6.500. — Gosson-Lagasse, 2.650. — Hornu-Wasmes, 11.500. — Levant du Flénu, 7.275. - Masses Diarbois, 7.590. — Noël-Sart-Culpart, 17.425 — Nord Charleroi, 6.600. — Produits du Flénu, 6.110. — Réunis de Charleroi, 1.980. — Sacré-Madame, 5.600. — Trieu-Kaisin, 2.000. — Unis Ouest de Mons, 3.150.

Zincs, Plombs et Mines. — Asturienne des Mines, 765. — Overpelt, 1.840. — Vieille-Montagne, 4.510.

Glaceries, Verreries. — Verreries b. Jumet, 280. — Bennes Biv. Courc., pr., 1.250.

Industries diverses. — La Lainière, 625. — Produits chimiques Auvelais, 3.100. — Pétroles de Grosny, 129. — Sofina, 26.750.

Valeurs coloniales. — Katanga priv., 96.000. - Katanga, ord., 81.600. — Union minière, cap., 9.800; id. d., 10.000.

Actions étrangères. — Brazilian Tract., ord., 1.875. Id., tit.-H, 1.875. — Luxembourg Burbach E.D., 10.200. — R. Gl. belgo-russe, 60.

(Communiqué par Georges Vanderborght, agent de change, 33, boul. Lalaing, Tournai.) 45079

TIRAGES FINANCIERS

LES PRINCIPAUX TIRAGES FINANCIERS EN NOVEMBRE

2	novembre	Crédit National 1928
3	»	Crédit National 1920
5	»	Ville de Paris 1894-96
5	»	Crédit Foncier 1879
5	»	Crédit Foncier 1885
5	»	Crédit Foncier 1912
5	»	Crédit Foncier 1913
10	»	Crédit Foncier 1917
10	»	Crédit Foncier 1920
10	»	Ville de Paris 1876
15	»	Bons à lots Panama
22	»	Crédit Foncier 1912
25	»	Ville de Paris 1904

RENSEIGNEMENTS COMMERCIAUX

du jeudi 31 octobre 1929

LAINES

MARCHE A TERME DE ROUBAIX-TOURCg

Laine peignée. — Type spécial Australie : Cote : 36.00 sur tous les mois.

Type unique : Cote : 36.00 sur tous les mois.

LE HAVRE

Tendance calme. — Janvier, février, mars, avril, mai, 1.150; juin, juillet, août, septembre, inscrit; octobre, novembre, décembre, 1.150.

MARCHE A TERME D'ANVERS

	Cote précéd.	Cote de ce jour
Novembre	31 d.	31.50 d.
Décembre	31 d.	31.50
Janvier	31.25	31.25
Février	31.25	31.25
Mars	31.25	32 d.
Avril	31.25	32 d.
Mai	31.25	32 d.
Juin	31.25	31.75

Etat du marché : Calme.

Affaires traitées : Sur mois, 35.000 lbs; sur mai, 10.000 lbs; sur juin, 15.000 lbs. — Total : 60.000 lbs.

J.-L. Duesberg fils.

CAFES. — Le Havre, 31 octobre. — Clôture — Tendance ferme; ventes, 5.250 sacs. — Octobre, 271; novembre, 269.25; décembre, 270.50; janvier, 269.75; février, 269.75; mars, 272.50; avril, 272; mai, 272.50; juin, 271.50; juillet, 272.50; août, 271.50; septembre, 272.

Cotes vendredi et samedi.

SUCRES. — Paris, 31 octobre. — Clôture — Tendance lourde. — Courant, 243, 243.50, 244; payés; prochain, 244.50 à 245, payés; décembre, inscrit; de novembre 245.50, payé; 3 de janvier, 248.50 à 249, payés; disponible, cote officielle, 243 à 244.50.

BOURSE DE COMMERCE de Paris du 31 (Clôture)

Blés. — Tendance calme. — Disponible, cote officielle, [illegible] base de liquidation 142; courant, 144; [illegible] 144.25; prochain, 147.25; novembre-décembre, 148; 4 de novembre, 149.50 à 149.75; janvier-février, 151.25 à 151.50. Tous payés.

Farines. — Tendance sans affaires. — Base de liquidation 191; prochain, 187, vendeur; novembre-décembre, 182, acheteur; 4 de novembre, 153, nominal; janvier-février, 1e, nominal.

Avoines diverses. — Base de liquidation, 94; courant, 96.25, 96.50; prochain, 97.50 à 97.75; novembre-décembre, 98.75; 4 de novembre, 100.50; janvier-février, 102.50. Tous payés.

Seigles. — Tendance sans affaires. — Base de liquidation; courant, inscrit; prochain, 95; novembre-décembre, 98; 4 de novembre, 99; janvier-février, 100. Tous nominaux.

MARCHÉ AUX BESTIAUX de La Villette du 31

Bœufs (prix du kilo net): 1re qual., 10.10; 2e, 9.10; 3e, 7.50. — Vaches: 10.10, 8.80, 7.20. — Taureaux: 9.10, 8.20, 7.40. — Veaux: 15.10, 13.10, 9.70. — Moutons: 19.10, 14.60; 12.60. — Porcs: 13.14, 12.26, 9.42.

[illegible]BON & VERNAY, VOIRON (Isère)
MARQUE DEPOSEE
TOUT CE QUI CONCERNE LA COMPTABILITE : Registres classiques, Registres comptables (25 mod. en stock), Registres à feuillets mobiles. Dossiers 31487

CONDITIONNEMENTS

ROUBAIX. — **Conditions publiques des matières textiles.** — **Relevés mensuels comparatifs.** — Mois d'octobre 1917 : Soies, 211 kil.; textiles artificiels, 24.731; laines peignées, 3.182.125 kil.; laines filées, fils peignés, 677.897 kil.; laines filées, fils cardés, 85.107 kil.; blousses et laines diverses, 128.494 kil.; cotons, jute, lin, 274.405 kilogs. Total, 4.375.970 kilogs. — Conditionnement, 9.444 opérations; titrage, 2.863 opérations; dégraissage, 125 opérations; essais divers, 151 opérations.

Mois d'octobre 1928 : Soies, 90 kil.: textiles artificiels, 7.010 kil.; laines peignées, 2.974.953 kil.; laines filées, fils peignés, 726.222 kil.; laines filées, fils cardés, 150.724 kil.; blousses et laines diverses, 136.570 kil.; cotons, jute, lin, 434.231 kilogs. Total, 4.432.670 kilogs. — Conditionnement, 9.549 1/2 opérations; titrage, 2.991 opérations; dégraissage, 221 opérations; essais divers, 383 opérations.

Mois d'octobre 1929 : Soies, 328 kil.; textiles artificiels, 5.125 kil.; laines peignées, 3.048.348 kil.; laines filées, fils peignés, 717.604 kil.; laines filées, fils cardés, 78.784 kil.; blousses et laines diverses, 105.546 kil.; cotons, jute, lin, 468.088 kilogs. Total, 4.424.218 kilogs. — Conditionnement, 9.108 opérations; titrage, 3.051 opérations; dégraissage, 145 opérations; essais divers, 128 opérations; mesurage, 745 pièces. Le directeur général, **Etienne Burlet.**

ROUBAIX. — **Laboratoire d'analyses industrielles** (2, Boulevard de Beaurepaire). — **Relevés mensuels comparatifs.** — Mouvement d'octobre 1928 : Eaux, 5 analyses; combustibles, 15 analyses; matières grasses, 20 analyses; fibres, 13 analyses; fils, 62 analyses; tissus, 117 analyses; produits tinctoriaux, 8 analyses; approvisionnements divers, 29 analyses. Total, 269 analyses. — Octobre 1928 : 271 analyses. — Octobre 1927 : 219 analyses.

Le directeur général, **Etienne Burlet.**

TOURCOING. — **Condition publique des matières textiles.** — Relevés mensuels comparatifs:

Octobre 1927: Laines peignée, 3.476.478 kil.; laine filée, 1.092.028 kil.; blousses et laines diverses, 1.278.014 kil.; coton, 193.501 kil. Total, 6.040.026 kil. — Conditionnements, 14.181 opér.; titrages, 2.120 opér.; dégraissages, 66 opér.

Octobre 1928: Laine peignée, 3.844.991 kil.; laine filée, 1.124.410 kil.; blousses et laines diverses, 1.302.986 kil.; coton, 199.448 kil. Total, 6.471.835 kil. — Conditionnements, 15.216 opér.; titrages, 2.314 opér.; dégraissages, 108 opér.

Octobre 1929: Laine peignée, 3.946.353 kil.; laine filée, 1.109.318 kil.; blousses et laines diverses, 1.358.299 kil.; coton, 382.641 kil. Total, 6.796.691 kil. — Conditionnements, 15.570 opér.; titrages, 2.618 opér.; dégraissages, 64 opér. — L'ingénieur-directeur, **André Bouillez.**

NOUVELLES MARITIMES

Lignes « Clan » et « Shire » d'Australie à Dunkerque

s.s. CLAN MACNAB	Melbourne	vers	26 octobre
	Fremantle	»	3 novem.
s.s. BERWICKSHIRE	Melbourne	»	31 octobre
	Fremantle	»	9 novem.
m. v. CLAN MACDONALD	Sydney	»	29 octobre
	Melbourne	»	7 novem.
	Adelaide	»	11 novem.
	Fremantle	»	15 novem.
s.s. CLAN MACTAGGART	Brisbane	»	fin octobre
	Sydney	»	commencement novembre.
	Adelaide	»	mi-novem.
DECEMBRE			suivant besoins.
s.s. BUTESHIRE	Brisbane et Ports Australiens		fin decemb./commencement janvier
m. v. CLAN MACDOUGGALL	Ports Austral.		Janvier
s.s. CLAN MACPHERSON	Ports Tasman.		Janvier

26952

CONVOIS FUNEBRES

Les personnes qui, par erreur ou omission, n'auraient pas reçu de lettre de faire part de la mort de **M. Alphonse BOURDEAU**, pieusement décédé à Roubaix, le 31 octobre 1929, dans sa 53e année, sont priées de considérer le présent avis comme une invitation à assister aux Convoi et Service Solennels qui auront lieu le lundi 4 novembre, à 9 heures, en l'Eglise du Sacré-Cœur, sa paroisse. L'assemblée à la maison mortuaire, rue Lacroix, 128, impasse Miribel, 10, à 8 h. 45. 00

Les personnes qui, par erreur, n'auraient pas reçu de lettre de faire part de la mort de **M. Albert Anselme DELTOUR**, ancien combattant, ancien sous-lieutenant de la subdivision de sapeurs-pompiers, pieusement décédé à Roncq, le 29 octobre 1929, dans sa 58me année, sont priées de considérer le présent avis comme une invitation à assister aux Convoi et Service solennels qui auront lieu le Samedi 2 novembre, à 9 heures 30, en l'église Saint-Roch, à Roncq (Blanc-Four), sa paroisse. L'assemblée à la maison mortuaire rue de Lille, 77, à 9 heures 15. — Les Vigiles seront chantées le même jour à 14 h. 187d

On nous prie d'annoncer le décès de **Madame Veuve François SIMON, née Philomène GROUILLON**, décédée à Roubaix, le 31 octobre 1929, dans sa 57me année, Administrée des Sacrements. Le service aura lieu le Lundi 4 novembre, à 9 heures 20, en l'église Saint-Sépulcre, à Roubaix. Réunion à la maison mortuaire chez son beau-frère, 18, rue des Ogiers, Rx.

MESSES ET OBITS

Une Messe Anniversaire sera célébrée en l'église de **Beuvry-les-Orchies**, le Lundi 4 novembre, à 10 h., pour le repos des âmes de **Madame et Monsieur Gustave CAPELLE**, pharmacien, rue du Tilleul, décédés à Tourcoing. Un train à 7 h. 35 à Tourcoing assure la correspondance à Lille pour Landas, direction de Valenciennes. 65027d

REMERCIEMENTS

La famille Alsberghe-Menu, très touchée des marques de sympathie qu'elle a reçues à la suite du décès de **M. Jean-Baptiste MENU**, adresse ses sincères remerciements aux nombreuses personnes qui ont assisté aux funérailles ou qui, regrettant de ne pouvoir y assister, ont exprimé leurs sentiments de condoléances et rappelle que la Messe d'Obit sera célébrée le 2 novembre, à 9 heures, en l'église Saint-Joseph, à Roubaix. 15849d

ÉTATS-CIVILS

ROUBAIX. — Naissances. — Palmyre Eggaert, rue de Saint-Amand, 56. — Marie-Josée Rivière, rue Colbert, 14. — Henri Leleu, rue d'Alger, cour St-Léon, 1.

Publications de mariages. — Jean Vermeersch, charpentier, rue Meyerbeer, 17, et Octavie Delrœux, empaqueteuse, à Herseaux (B.). — Adolphe Bourgois, ajusteur-mécanicien, rue des Sept-Ponts, 28, et Maria Fraccarie, piqûrière, rue Teste, 12.

Cérémonie. Chaussures Boucau 5, r. P.-Motte, Rx. 292

Mariages. Marcel Parme, directeur, rue Fauvée, 43, et Aimée Dumortier, sans profession, rue du Fontenoy, 81. — Simon Nuns, rattacheur, rue Watt, 40, et Denise Andry, d[illegible], rue Ma Campagne, 22.

POUR FAIRE UN BEAU VOYAGE DE NOCES adressez-vous à l'AGENCE DE LA PRESSE FRANÇAISE, 10, Avenue Daumesnil, PARIS. Correspondant pour Roubaix-Tourcoing et environs, Lille et autres régions : « **Lecture Populaire** », 2, rue du Bois, Roubaix - « **Nord Voyages** », 66, rue des Stations, Lille. L'Agence se charge d'organiser n'importe quel voyage conformément aux désirs des clients. Prix à forfait. Toutes dépenses comprises.

Mariages. — Louis Faix, [illegible], rue de la Rondelle, 30, et Rachel Locquennes, piqûrière, rue St-Maurice, 45. — Gustave Heistens, peintre, rue de Tourcoing, 84, et Mariette Van de Venne, à Bruges (B.).

Décès. — Philomène Grouillon, 56 ans, veuve Simon, rue des Ogiers, 18.

« AUX DAMES DE FRANCE » - LILLE
37-39, boulevard Carnot (Mon de confiance), Tél. 747
DEUIL IMMÉDIAT (Se rend à domicile). 30610
POMPES FUNÈBRES GÉNÉRALES, 49, rue Sébastopol, Roubaix. Cercueils. Décors funèbres. Démarches. Organisation complète de convois. Tel 3.06. 46090

CROIX. — Naissance. — Charles Debouver, rue des Ogiers, 14.

WASQUEHAL. — Naissances. — Renée Wittebolle, à la Maternité Municipale. — Christiane Verbeuren, rue des Chalets, 6.

WATTRELOS. — Naissances. — Odette Castelain, rue de Leers, 220. — Irène Nacrt, rue du Château-d'Or, 10. — Charles Vanoverberghe, rue de l'Industrie, 108. — René Memeyre, rue Vallon, 16.

Publication de mariages. — Julien Delannoy, trieur de laine, rue Bonte, 7, et Rachel Debœuf, soigneuse, à Bondues.

Décès. — Henri Delcroix, 43 ans, rue de la Martinière, 431. — Jules Sorry, 56 ans, place du Moulin, maison Vandenhende, 3.

FLERS. — Naissance. — Jeanne Capelle, rue Jules-Guesde.

TOURCOING. — Naissances. — René Lemieuvre, rue Nationale, 123. — Jacques Frys, rue du Cliquet, 472. — Hélène Plouvier, rue Nationale, 122.

Publications de mariages. — François Collewaert, tisserand, rue du Blanc-Seau, 262, et Marie Inglebert, contredame, rue de l'Industrie, 31. — Georges Desmet, électricien, rue du Vélodrome, 126, et Claire Decobert, distributeur de trames, rue Rouget-de-l'Isle prolongée, 29. — Henri Pruvost, magasinier, rue de Séville, 27, et Marie Poiré, employée, rue de Bouvines, 100. — Gaston Reyniers, forgeron, rue Dupuytrem, 74, et Marie Desmettre, dévideuse, rue de la Latte, 275. — Louis Salord, préposé des douanes, à Neuville-en-Ferrain, et Palmyre Maes, soigneuse, rue du Jura, 41. — René Trenteseaux, négociant, rue Faidherbe, 50, et Renée Dalle, sans profession, à Bousbecque. — Marcel Vandebrouck, cylindreur, rue de la Marlière, 44, et Lucienne Decoster, bobineuse, rue des Trois-Pierres, 453. — Edouard Velghe, surveillant, rue d'Ostende, 27, et Jeanne Leclercq, doubleuse, à Tourcoing. — Jules Lamont, mécanicien, rue de la Planche, 2, et Jeanne Nolf, soigneuse, rue du Général-Dampierre, 2. — Albert Lahousse, rattacheuse, à Neuville-en-Ferrain, et Maria Debaere, soigneuse, rue Blaise-Pascal, 8.

Décès. — Alfred Dassonville, 67 ans, rue Nationale, 122. — Marie Pollet, 48 ans, rue de Roulers, 15. — Fidéline Honoré, 76 ans, rue Nationale, 122. — Antoinette Derottignies, 48 ans, rue Nationale, 122.

MOUVAUX. — Publication de mariage. — René Fontaine, employé, boulevard de la Marne, 106, et Denise Loste[illegible], piqûrière, à Tourcoing.

NEUVILLE-EN-FERRAIN. — Naissance. — Michel Verkindt, rue de la Poste, 82.

Publication de mariage. — Robert Rysman, dessinateur, et Lucette Quivron, employée.

BIBLIOGRAPHIE

VIENT DE PARAITRE, de l'Abbé H. Bouvier : « Mères chrétiennes, élevez vos enfants... le plus haut possible !! » (Association du Mariage Chrétien, 46, rue de Gergovie, Paris, 14e. Prix, 8 fr.).

SEPTENTRION. — Le numéro de septembre est dédié à la mémoire de Georges Ducrocq, poète lillois : Leçon d'une Œuvre (Jean-Louis Vallas); — Georges Ducrocq en Syrie, par le Général Weygand; — Georges Ducrocq et l'Amitié, par Louis Marin; — La vie féerique de Georges Ducrocq (Charles Droulers); — Georges Ducrocq, héros français (L. Dumont-Wilden); — Georges Ducrocq, chevalier de Flandre (A. Mabille de Poncheville); — Georges Ducrocq en Lorraine (Paul Bourson). — Œuvres et Poèmes inédits de Georges Ducrocq.