Le feu dans un cinéma, rue Jules-Guesde

Un incendie s'est déclaré dans la soirée de samedi au « Cinéma du Tilleul », tenu par M. Alphonse Waroux, 262, rue Jules Guesde. Le feu fut provoqué par un court-circuit dans la cabine de l'opérateur et enflamma instantanément deux bobines du film que l'on projetait sur l'écran. Prenant de l'extension, l'incendie gagna l'extérieur de la cabine et détruisit une caisse en bois contenant huit bobines de film.

Les pompiers furent mandés téléphoniquement et arrivèrent bientôt sur les lieux avec leur matériel. Ils n'eurent pas à intervenir, le feu ayant été éteint par le personnel de l'établissement à l'aide de seaux d'eau. Les dégâts s'élèvent à 10.000 fr. environ. Les spectateurs purent évacuer la salle sans aucun incident. L'opérateur du cinéma, M. Waroux, a été légèrement brûlé aux doigts.

Le feu fait 25.000 francs de dégâts dans un tissage

Un commencement d'incendie s'est déclaré samedi matin au tissage d'ameublement Dassonville, rue de Sébastopol. Le feu se déclara par une étincelle qui jaillit d'un moteur électrique. Il se propagea rapidement à un métier Jacquard. Des flammes s'élevèrent bientôt et le personnel de l'usine, alerté, se mit en devoir de lutter contre l'incendie. A l'aide de seaux d'eau et d'extincteurs, les ouvriers réussirent à éteindre le feu qui menaçait de prendre de l'extension. Les pompiers qui s'étaient rendus sur les lieux avec leur célérité habituelle, n'eurent pas à intervenir. Les dégâts sont évalués à 25.000 fr. environ. M. Walter, commissaire de police du 2e arrondissement, s'est rendu sur les lieux pour procéder aux constatations d'usage.

UNION DES MAITRES ARTISANS DE ROUBAIX, LANNOY ET LEURS CANTONS. — Le Secrétaire sera de permanence dimanche, de 10 h. à midi, au « Café Pandore », rue Pauvrée, pour prendre les adhésions nouvelles et donner tous renseignements aux Artisans. Les cotisations (15 fr. par an) payées maintenant comptent pour l'année 1930.

FEDERATION ET MUTUELLE DES COMBATTANTS BELGES. — Aujourd'hui, de 10 h. à midi, service de secrétariat et de trésorerie, à usiège, 126, rue de la Gare. La date extrême pour l'introduction des demandes de remboursement d'effets civils avant été reculée au 15 novembre, les anciens combattants n'ayant pas encore obtenu ce remboursement, peuvent se présenter pour remplir les formulaires.

FEDERATION DES AMICALES DE L'ENSEIGNEMENT LIBRE. — Lundi 4 novembre, à 19 h. 15, 31 bis, rue du Vieil-Abreuvoir, réunion du Comité. A l'ordre du jour : Congrès de Valenciennes du dimanche 17 novembre.

HARMONIE DES ACCORDEONISTES ROUBAISIENS. — Aujourd'hui dimanche, à 10 h. répétition.

COLONIE BELGE DE ROUBAIX ET ENVIRONS. — Aujourd'hui dimanche, de 10 à 12 h., inscription pour la section théâtrale franco-belge.

CROIX

Un accident mortel à l'usine Holden

Jeudi dernier vers 17 h. 30, à l'usine Holden, dans la salle des laines brutes, l'ouvrier Karol Ziomeck, 26 ans, demeurant à Wasquehal, avenue Hannart, 53, était occupé à travailler, lorsque soudain plusieurs grosses balles de laine s'écroulèrent d'une pile et le malheureux se trouva pris dessous.

Le docteur Barroyer, appelé d'urgence, jugea l'état du blessé très grave et le fit transporter à l'hôpital de la Fraternité, à Roubaix.

Ziomeck, qui avait une fracture de la colonne vertébrale, est mort samedi matin, à 2 heures.

L'ASSEMBLÉE GÉNÉRALE DES ANCIENS ÉLÈVES DE L'AMICALE SAINT-MARTIN

L'Amicale des Anciens élèves et amis de l'enseignement libre de Croix Saint-Martin, tiendra son assemblée trimestrielle demain lundi, à 20 h., dans la salle du Cercle Saint-Martin, 19, rue Eugène-Guillaume. La réunion sera présidée par M. l'abbé Decock, curé de la paroisse, et M. Maxime Delloue, président d'honnur. Après la lecture des rapports, la parole sera donnée aux amicalistes qui ont promis leurs concours. Une tombola terminera la soirée.

ALCAZAR : Emile Janning dans : **A. QUI LA FAUTE. - SERVIR**, gd drame, et un **Comique.**

Amicale des Médaillés d'honneur du travail

C'est cet après-midi, à 2 h. 45, que cet important groupement se rendra au cimetière pour déposer une gerbe sur la tombe de son président d'honneur et au monument des victimes du travail. La Commission compte que tous les médaillés se feront un devoir d'assister à cette manifestation du souvenir. Rassemblement au local, près de l'ancienne Mairie, à 2 h. 30. Insigne de rigueur.

BONS DE DENREES DU BUREAU DE BIENFAISANCE. — Le paiement des bons de denrées se fera lundi prochain, de 9 à 11 h., à la Maison des Œuvres Sociales (ancienne mairie). Se munir du numéro du registre de commerce.

WASQUEHAL

Les fêtes de la Planche-au-Riez

A l'occasion du dixième anniversaire de l'Armistice, le Comité des fêtes de la Planche au Riez organise une ducasse qui se déroulera dimanche 10 et lundi 11 et à laquelle sont invités les forains désireux d'y installer leurs attractions. En outre, au cours de ces fêtes, les familles nécessiteuses ne seront pas oubliées, car le Comité organise quatre grands concours de dès à leur profit. Ces jeux auront lieu dans les cafés et seront dotés de nombreux et importants lots.

Bal au profit des blessés de l'Union Sportive de Wasquehal

C'est aujourd'hui dimanche à 20 h., qu'aura lieu à la salle des fêtes de la Mairie, le grand bal organisé par l'Union Sportive de Wasquehal au profit de sa caisse de secours aux blessés. Avec le brillant orchestre symphonique qui donne son concours à cette fête, on peut être assuré d'un grand succès.

LA RETRAITE. — A l'occasion de l'anniversaire de l'armistice, les établissements publics sont autorisés à rester ouvert la nuit du 11 au 12 novembre.

COURS D'ADULTES. — Des cours d'adultes ont lieu le mardi et le vendredi, à 18 h. 30, à l'école des garçons du Capreau. Ces cours sont absolument gratuits et ouverts à tous jeunes gens de plus de 13 ans.

Irritation de la Peau

La Pommade Cadum calme et guérit toute irritation ou inflammation de la peau, et assure des nuits de sommeil paisible aux personnes souffrant depuis des années d'affections cutanées. Bien des souffrances sont évitées en employant à temps la Pommade Cadum contre l'eczéma, les boutons, dartres, gale, éruptions, écorchures, hémorroïdes, urticaire, croûtes.

CHIFFRE D'AFFAIRES. — Vendredi 8, de 9 à 11 h., à la salle des fêtes de la Mairie, paiement pour les commerçants payant mensuellement.

CONSULTATIONS DES NOURRISSONS. — Mercredi 6, à 14 h., à l'école maternelle du Capreau, et jeudi à 15 h., à la Mairie pour le quartier du Centre.

AVIS AUX MUTILES. — Les mutilés de guerre ayant au moins 25 % d'invalidité et dont la carte donnant droit à réduction de tarif sur les lignes de chemin de fer arrive à expiration au cours du 4e trimestre 1929, sont avisés qu'ils doivent demander l'échange de cette carte à la Mairie, 2e guichet, sur présentation du livret de pension, de la carte périmée d'une photo de 3 cm. sur 4.

FRATERNELLE DES COMBATTANTS. — Une permanence sera établie le mercredi 6 de 18 à 19 h., au Café de la Cloche, siège de la Section, où un membre de la Commission se tiendra à la disposition des intéressés pour leur fournir tous renseignements utiles, notamment : Carte du combattant, service des allocations-maladie, la mutuelle-retraite, etc. Les A.C. même ne faisant pas partie de la Section peuvent s'y adresser, le meilleur accueil leur est réservé.

WATTRELOS

LA FÊTE DU 11 NOVEMBRE

Nous retraçons les principales lignes du programme qui a été élaboré pour commémorer l'anniversaire de l'Armistice: Dimanche à 19 h., salve d'artillerie. — Lundi à 7 h., salve d'artillerie. A 9 h. 45, rassemblement des sociétés. A 10 h., obit pour les soldats tombés au champ d'honneur. Un aumônier militaire y prendra la parole. Au cours de la cérémonie, la musique « Les Enfants de la Lyre » se fera entendre. Une quête sera faite au profit des œuvres des Combattants et Mutilés. A 11 h., pèlerinage au cimetière. Le discours sera prononcé par M. Alf. Lombaert, président de la Section des Mutilés et Réformés. A 1 h. 30, grand banquet sous la présidence de M. Benoit Vanpeteghem, chevalier de la Légion d'honneur, vice-président de la Fraternelle.

Réunion des Combattants wattrelosiens

Nous rappelons que la réunion des Anciens Combattants aura lieu aujourd'hui dimanche, à 10 heures.

LUNETTERIE garantie Phie Mellin Wos 24020

INTERRUPTION DE COURANT. — La fourniture de courant sera suspendue aujourd'hui dimanche, de 7 à 13 h., dans la section du Centre.

PHARMACIEN DE SERVICE du dimanche 3 novembre: M. Rouyer, successeur de M. Mellin, 29, rue Pierre-Catteau.

TOURNEE DU PERCEPTEUR. — Le Percepteur de Croix se rendra à Wattrelos, Café du Lion Blanc (angle des rues du Moulin et Gendarmerie), le lundi 4 novembre, de 9 h. à midi et de 13 h. 30 à 16 h., en remplacement du lundi 11 novembre. La seconde moitié des impôts et contributions est actuellement exigible en général pour tous les avertissements distribués.

JEUNESSE CATHOLIQUE. — Aujourd'hui, après la grand'messe, salle de lecture au Foyer; à midi, Radio, sermon du Père Lhande sur la 4e Béatitude: « Les justes », suivi du concert de musique religieuse avec les concours des Petits chanteurs à la Croix de bois.

JEUNESSE OUVRIERE CHRETIENNE. — Permanence de 11 h. à midi.

— **Petit Cercle.** — Ouverture à 16 h. Le contrôle des présences se fera à partir d'aujourd'hui.

MUSIQUE MUNICIPALE. — Réunion de tous les musiciens, lundi à 19 h. 30, au local avec instruments pour sérénade. Mardi, répétition générale à 20 heures.

RETENEZ BIEN CECI :
Une FOURRURE ne s'achète pas N'IMPORTE OU et à N'IMPORTE QUI, mais s'achète EN CONFIANCE
dans une **Maison avantageusement connue**
Aux 100.000 FOURRURES
105 bis, rue de la Gare — ROUBAIX
FOURRURES et GARNITURES 1er choix
— Meilleur marché qu'en Fabrique —

LANNOY

Réunion du Conseil municipal

Le Conseil municipal se réunira à la Mairie, le mardi 5 novembre, à 19 h. 30, pour délibérer sur l'ordre du jour suivant: Marché pour la fourniture du charbon nécessaire aux services communaux en 1930.— Marché pour fournitures classiques nécessaires aux écoles publiques en 1930. — Marché pour fourniture des livres de prix en 1930. — Pensionnat de l'école des garçons; redevances. — Renouvellement du bail du Bureau de Poste. — Nomination des délégués pour la révision de la liste électorale politique en 1930. — Nomination des délégués pour la révision des listes des électeurs au Conseil des prud'hommes. — Nomination des délégués pour la révision des listes des électeurs au Tribunal de commerce et Chambre de commerce. — Service des eaux: travaux par M. Wattelle. — Habitation à bon marché; participation communale. — Demande de médaille du Canari Club Lannoyen. — Demandes d'assistance.

Fraternelle des Anciens Combattants de Lannoy, Lys, Toufflers

La Commission nous prie de rappeler que le bal du dimanche 10 novembre, qui sera donné dans les salons de l'Hôtel de Ville de Lannoy, est offert à toutes les familles des sociétaires.

Arrestation d'un expulsé

Pour infraction à un arrêté d'expulsion, Odon Delbar, 37 ans, domicilié à Orcq (Belgique), a été appréhendé par les gendarmes en tournée. Il a été dirigé sur la maison d'arrêt de Lille, pour être mis à la disposition de M. le Procureur de la République.

LA TAXE SUR LE CHIFFRE D'AFFAIRES sera perçue lundi 4 et mardi 5 novembre, de 8 h. 30 à 11 h., au débit Vanhassebrouck, rue de Tournai.

FLERS

CHIFFRES D'AFFAIRES. — Le paiement pour la Section du Bourg, aura lieu le 4 novembre, de 8 h. 30 à 10 h. 30, à la Mairie.

EMPLACEMENTS POUR L'AFFICHAGE ELECTORAL PRUD'HOMMAL. — Voici les emplacements réservés pour l'affichage électoral prud'hommal : Mur de la ferme Despature, rue de la Mairie; mur de la ferme Vve Hallez, rue Jules-Guesde; mur de l'estaminet de l' « Epinette », rue de Babylone; mur de l'Ecole de filles, rue Gambetta; mur salle des fêtes, place Descat).

CONSULTATION DES NOURRISSONS pour la Section du Bourg, le jeudi 7 novembre, à l'Ecole de garçons, rue de la Mairie, à 14 h.

FLERS-BREUCQ

A LA FRATERNELLE DES ANCIENS COMBATTANTS

C'est aujourd'hui que la Fraternelle des Anciens Combattants du Breucq organise son grand jeu de dés au profit de l'Arbre de Noël; ce jeu, doté de 225 fr. de prix commencera à 9 h. jusque 19 h., dans les établissements suivants: Paul Dufermont, au Recueil; Camille Her, rue Gambetta; Paul Sadaune, Contour de l'Eglise; Albert Godefroy, rue Jean-Jaurès, et Louis Broucke, rue Jean-Jaurès. Le rebattage aura lieu au siège, chez M. Louis Broucke, 164, rue Jean-Jaurès, à 20 h. Des cartes au prix de 1 fr, donnant droit à 4 mises, sont en vente dans les établissements précités.

La Commission espère que les Anciens Combattants la seconderont dans son entreprise, en plaçant en grand nombre des cartes du jeu, qui permettra de donner cette année aux enfants de leurs camarades, un arbre de Noël encore plus intéressant que précédemment.

HEM

LE VAGABONDAGE. — Les gendarmes de la brigade de Lannoy, en tournée à Hem, ont arrêté, pour vagabondage dans la briqueterie Briet, Alfred Baider, 25 ans, qui a été transféré à la prison de Lille.

WILLEMS

ASSURANCES SOCIALES. — La section de la Mutuelle « La Famille », rappelle à ses adhérents qui seraient anciens combattants, qu'ils sont libres de s'inscrire à la Caisse Autonome des Combattants pour l'assurance de la vieillesse, si tel est leur désir. Elle leur rappelle toutefois qu'ils sont dans l'obligation de rester inscrits à « La Famille », pour l'assurance de tous les autres risques : maladie, maternité, décès, invalidité, chômage. La Commission de la section locale de « La Famille » de Willems se réunira lundi prochain, à 7 h. 30, salle du Patronage, et se tiendra à l'entière disposition des intéressés pour leur inscription à notre caisse primaire. Le délai pour les choix d'une caisse mutualiste expire le 5 novembre.

L'Exposition de T.S.F. de Roubaix

FERMERA SES PORTES CE SOIR

La magnifique exposition de T.S.F. et des applications nouvelles de l'électricité, organisée par le « Radio-Club du Nord de la France » et le « Syndicat des électriciens de Roubaix-Tourcoing », en la Salle des fêtes de la rue de l'Hospice, se clôturera ce soir, à 22 heures.

Pendant les huit jours qu'a duré cette belle manifestation scientifique, le public n'a cessé d'affluer en la salle des fêtes, transformée en un véritable salon. Les innombrables appareils exposés, tous d'une représentation impeccable, placés dans des stands disposés et décorés avec un goût très relevé, font l'admiration du public. Les stands de l'aéronautique et des amateurs reçoivent aussi de nombreux visiteurs et ce n'est pas sans un certain regret que l'on voit se clôturer cette magnifique exposition.

Le Comité organisateur a pu réaliser cette grandiose manifestation en notre ville, grâce au concours dévoué de nombreuses personnes et associations. Le succès en fut garanti entre autres par le haut patronage de la Ville de Roubaix et du « Journal de Roubaix ».

Avant de fermer les portes de cette exposition, le Comité organisateur tient à exprimer toute sa reconnaissance et ses sincères remerciements pour les précieux concours qui lui furent apportés. Il s'efforcera de faire mieux encore l'an prochain.

Rappelons que le salon sera ouvert aujourd'hui de 10 à 13 h. et de 15 à 22 h.

Dans la soirée, la lecture du palmarès sera donnée et le Comité procédera à la distribution des prix aux amateurs ayant participé au concours des sans-filistes de notre région.

Nous ne saurions trop engager nos lecteurs à visiter le stand de la **MAISON TRICOIT & Cie**, qui présente son poste « **HERVOR** », fonctionnant sur secteur et dans la plupart des cas sans antenne.

Une seule commande permet de régler cet ingénieux appareil qui n'a de comparable que les appareils « **DYRAH** » au fonctionnement et à la présentation impeccables. Pour tous renseignements complémentaires on peut s'adresser à la **MAISON TRICOIT ET Cie**, 13, Grand'Place, à Lannoy, ou dans ses nombreuses succursales (Tél. 56 Lannoy).

PHILIPS SECTEUR. — Ne manquez surtout pas de rendre visite au stand de la **MAISON A. LEFEBVRE**, 38, rue Neuve, à Roubaix, spécialisée dans l'installation du fameux poste « **PHILIPS SECTEUR** », déjà si avantageusement connu à Roubaix.

En plus des qualités incomparables de modulation des réceptions obtenues avec cet appareil à nul autre semblable, s'ajoute une simplicité de manœuvre unique et par surcroit — innovation très importante — suppression totale des piles, accumulateurs, etc..., lesquels sont remplacés par une simple prise de courant lumière. Nous avons pu nous-mêmes nous rendre compte de ce qui précède et croyons rendre service à nos lecteurs en leur signalant qu'il leur suffira d'adresser une simple demande à **M. LEFEBVRE** pour qu'il fasse chez eux, à domicile, une démonstration gratuite de cet incomparable appareil.

Les appareils **HENNION**, présenté au stand de **R. SANDEVOIR**, affirment de jour en jour leur grande supériorité. Ils vous donnent toutes les garanties que vous désirez. Demandez à **R. SANDEVOIR**, 43, rue du Vieil-Abreuvoir, à Roubaix (Tél. 2083), ou à son stand, un essai de leur **SUPER 5**, à 700 francs, avec alimentation sur secteur.

Pour *toutes applications en haut-parleurs*, adressez-vous au spécialiste **G. HUYGE**, 34, boulevard de la République, à Roubaix, dépositaire de la marque « **GAUMONT** ». Vente et location pour réunions publiques. Applications industrielles de la T. S. F. — Achetez son fameux appareil, idéal moderne « **ELGEDYNE** ». Vous n'en voudrez plus d'autres.

Vu l'énorme succès du poste « **E. B. KIVA SECTEUR**, les **ETABLISSEMENTS BOLLAERT** informent les clients éventuels qu'il sera donné en prime pour tout achat de 2.000 fr., d'ici la fermeture de l'exposition, une caisse de 12 bouteilles de champagne « **JACQUESSON** », dégusté actuellement à la buvette de **M. MOLIN.**

Le gros succès de l'Exposition est, sans contredit, le **MONOLECTEUR A.M.** Brev. S.G.D.G. Lui seul, parmi tant de postes divers, est vraiment automatique. Vous le trouverez, ainsi que toute la gamme des appareils « **RADIOLA** », chez l'agent officiel **F. ALLONCIUS**, Grande-Rue, 93 bis., et au stand.

RADIO-TOURCOING, 32, rue des Anges, présente les modèles **LEMOUZY 1930** à réglage automatique; les appareils **VULGA**: le Vulgaphone, merveilleux orchestre électrique, et le poste meuble **Radio-Tourcoing.** Tous ces appareils sont essayés à domicile sans engagement d'achat. Facilités de paiement.

Le « **Comptoir d'Eclairage** » **F. UZEEL**, 60, rue de la Gare, n'expose pas, mais il vous fait profiter d'une remise de 10 % sur tous les achats au comptant. — T. S. F. pendant l'exposition.

SERVICE MUNICIPAL DES EAUX DE ROUBAIX ET DE TOURCOING

Le Service des Eaux rappelle aux consommateurs qu'il leur appartient de protéger leurs compteurs et autres appareils hydrauliques contre la gelée.

A quoi attribuer le succès tous les jours croissant de la **BRASSERIE COOPÉRATIVE DE MONS-EN-BARŒUL ?**

Deux raisons: ces bières sont les plus goûtées; ses remises les plus importantes.

TOURCOING

Aujourd'hui, dimanche 3 novembre :

Hôtel de Ville : Bureau de l'Etat-Civil, de 9 à 12 h.
Caisse d'Epargne : de 9 h. 30 à 11 h. 30.
Maison des Œuvres, rue des Orphelins : Secrétariat du Peuple (consultations gratuites) et Œuvres de St-François-Régis (mariage des indigents).
Bibliothèque Catholique, 16, rue des Orphelins : de 9 h. 30 à 12 h. 30.
Etablissement Municipal de Bains : de 8 à 11 h.
Musée : de 10 à 13 h.
Bibliothèque Populaire : de 10 à 12 h.
Foyer Colbertiste, 10, rue de Gand : de 10 h. 30 à 12 heures.
Bibliothèque Communale : de 10 à 12 h.
Théâtre Municipal : 15 h., « Madame Butterfly »; 20 h. 15, « Flup »
Théâtre Concordia : 15 h., « Mlle de la Seiglière ».
Fédération des Combattants de la Grande Guerre de Tourcoing et ses cantons : 9 h. 45, assemblée générale à l'Hippodrome, place des Halles.
Société de Géographie : 17 h., conférence, salle d'auditions du Conservatoire de Musique.
Médecins de garde : Docteur Destombes, rue de la Croix-Rouge (T. 1956) : Docteur Favier, rue de Gand, 25 (T. 100).
Pharmaciens de garde : MM. Boyaval, 8, place Charles-Roussel: Rasse, 59, rue de la Croix-Rouge.

La campagne antituberculeuse

Le Comité local de propagande antituberculeuse a pris, au cours de sa dernière réunion, différentes dispositions afin d'assurer cette année encore, le succès de la campagne de propagande contre la tuberculose.

En ce qui concerne la vente du timbre, le Comité d'exécution se propose de répartir les timbres à 0 fr. 10 le même jour et dès leur réception, entre ceux qui l'année dernière en ont placé et dans la même proportion. Une circulaire de propagande sera adressée aux sociétés qui organiseront des fêtes pendant la campagne, pour les inviter à participer à la vente ou à procéder à des quêtes.

Le dimanche 24 novembre 1929 sera la journée du timbre antituberculeux. Des combattants accompagneront des enfants des écoles qui vendront des fleurettes dans les rues, de porte en porte, et dans les salles de spectacles, au moment des entr'actes; l'organisation de cette vente sera confiée au bureau des écoles qui délivrera les urnes, les brassards et les fleurettes et se mettra en rapport avec les Associations de combattants. Une vente identique aura lieu à la porte des églises, par les soins du clergé.

Les timbres à 0 fr. 10 seront adressés aux destinataires par le secrétaire du Comité.

Les timbres à 5 francs pour vitres des habitations et maisons de commerce et pour autos seront répartis avec l'aide de la police et de l'octroi; ils seront délivrés par le receveur municipal, directement.

D'autre part, le Comité adresse à la population, l'appel suivant:

La France tout entière va entreprendre une troisième campagne pour la vente du timbre antituberculeux, du 20 novembre 1929 au 5 janvier 1930.

Le Comité local, qui réunit, outre l'Administration municipale, les représentants des principaux groupements de la ville, sans distinction politique ou religieuse, est chargé, comme l'année dernière, de centraliser le produit de la vente du timbre « Lumière » et des souscriptions diverses.

Il tient à renouveler l'appel qu'à cet effet il vous avait lancé en 1928.

— Si vous êtes automobiliste, vous ne sortirez pas en ville sans avoir collé sur votre pare-brise le timbre spécial pour automobiles.

— Si vous êtes à la tête d'un groupement quelconque, vous aurez à cœur de faire une propagande active parmi vos adhérents. Deux moyens seront à votre disposition : vous pourrez vendre le timbre « Lumière » ou recueillir les fonds à l'aide de listes de souscription.

— Individuellement, vous voudrez apporter votre quote-part.

Chacun, suivant ses moyens, doit contribuer de toutes ses forces à l'œuvre commune.

C'est un devoir auquel personne ne doit se dérober.

M. Willerval, receveur municipal, à l'Hôtel de Ville, tiendra à la disposition des commerçants et industriels, syndicats et administrations : des carnets de 20 timbres à 0 fr. 10; des timbres de 5 francs spécialement destinés aux automobiles; des listes de souscription.

Le placement des timbres « Lumière », au détail, est confié aux groupements énumérés ci-dessus près desquels les particuliers pourront se les procurer du 20 novembre 1929 au 5 janvier 1930.

Les résultats du gala de l'Hippodrome de Tourcoing

Nous avons rendu compte hier du succès obtenu par le gala de cinéma parlant offert à l'Hippodrome de Tourcoing, par M. Pico, directeur de cet établissement.

A l'issue de la représentation, M. Pico a remis au Comité local une somme de 3.144 fr. 10, représentant le bénéfice réalisé et réservé exclusivement au timbre, ainsi que le produit de la quête.

Le Comité de préservation antituberculeuse remercie vivement M. Pico de sa généreuse initiative; il remercie également les quêteurs et quêteuses qui lui ont si gracieusement prêté leur concours; il remercie enfin le public qui a répondu nombreux à son appel.

LA MORT TROUBLANTE D'UN OUVRIER

L'ENQUÊTE CONCLUT A UN SUICIDE

Nous avons relaté la scène tragique qui s'est déroulée vendredi après-midi, au Café Lefèvre, rue de l'Industrie, 29, à Tourcoing. Un ouvrier graisseur, M. Auguste Decuypère, âgé de 44 ans, demeurant en logement à cette adresse avec son amie, Mme Marcel Parcoz, née Berthe Malfait, âgée de 36 ans, s'était, suivant les déclarations de cette dernière, frappé mortellement d'un coup de couteau au cœur.

AUGUSTE DECUYPÈRE

M. Sabaterie, commissaire de police du 1er arrondissement, avait aussitôt ouvert une enquête, qui aboutit au maintien provisoire de Mme Parcoz à la disposition de la justice.

Samedi matin, Mme Parcoz ne varia pas dans ses déclarations. Le Parquet de Lille informé vendredi, annonça sa décision de descendre à Tourcoing samedi après-midi.

Vers 16 heures, MM. Dardot, substitut au Procureur de la République; Richard, juge d'instruction, et Vielledent, médecin légiste

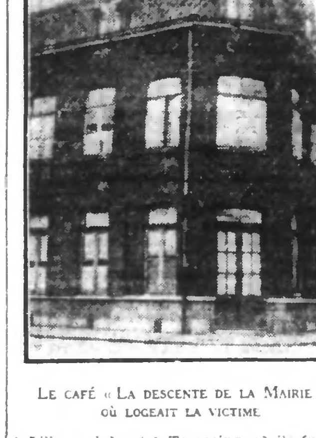

LE CAFÉ « LA DESCENTE DE LA MAIRIE » OÙ LOGEAIT LA VICTIME

à Lille, arrivèrent à Tourcoing, où ils furent reçus par M. Lenfant, commissaire central de police.

Accompagnés de M. Sabaterie, les magistrats se sont rendus rue de l'Industrie, où, en présence de Mme Parcoz, ils visitèrent les lieux. Ils interrogèrent Mme Parcoz et Mme Lefèvre, tenancière du café. A la morgue de l'Hôpital-Civil, à 16 h. 30, M. le docteur Vielledent pratiqua l'autopsie du corps de M. Decuypère.

D'après l'examen de la blessure produite par la lame du couteau, le praticien a déclaré au Parquet que M. Decuypère s'était porté lui-même le coup mortel.

En conséquence, Mme Parcoz, qui avait été ramenée au poste central de police, a été mise en liberté à 17 h. 45.

AU PLANTEUR DU BRESIL. — Nouvelle baisse sur ses cafés toujours les **meilleurs** et les plus **économiques.** En vente Epicerie Lecat, 12, Boulᵈ Gambetta, 15, Gran'Place et 110, rue de Menin. 27377d

LA FÊTE ANNUELLE DE LA FÉDÉRATION DES SOCIÉTÉS SPORTIVES DES PATRONAGES

Nous avons annoncé la grande fête sportive annuelle de la Fédération des Sociétés sportives des Patronages catholiques qui aura lieu le lundi 11 Novembre, à 16 h., dans la salle des fêtes de l'Ecole Industrielle de Tourcoing, place Leverrier. Le programme de cette belle manifestation vient d'être arrêté, et en voici les principales lignes:

Première partie. — Présentation des drapeaux. Ode au drapeau. — Mouvement d'ensemble (pupilles), la Saint-Michel, Linselles. — Barres parallèles. — Ballet des Matelots, la Jeune Garde (N.-D. de Lourdes). — Série adultes, la Saint-Maurice, Tourcoing. — Equilibristes, la Saint-Michel, Tourcoing. — Poses sportives, la Saint-Maurice, Tourcoing.

Deuxième partie. — Barre fixe. — Mouvement d'ensemble (adultes), la Jeanne d'Arc, Roncq. — Démonstration Education physique (E.I.C.). — Série adultes, la St-Michel, Tourcoing. — Saut en hauteur. — Poses plastiques, la Jeune d'Arc, Roncq. — Ballet Hindou, la Saint-Michel, Linselles.

Troisième partie. — Comédie en un acte: « Par un jour de pluie », avec le concours des Parnassiens. — L'orchestre de l'Ecole Industrielle tiendra les intermèdes.

VOUS GAGNEREZ votre déplacement en venant acheter vos bijoux, montres, carillons Westminster à la **Bijouterie des Francs**, 170, rue de Dunkerque. 27378d

A LA FÉDÉRATION DES AMICALES DES ÉCOLES LIBRES

Les adhésions pour le Congrès de l'Union régionale du Nord qui se tiendra à Valenciennes, le 17 novembre, sont centralisées pour Tourcoing et ses cantons à la Maison des Œuvres, 16, rue des Orphelins. Il est rappelé aux Amicales que le coût du déjeuner doit accompagner s'il y a lieu l'inscription. Il sera perçu en plus 1 fr. de participation aux frais de l'assemblée générale de clôture. Les adhésions seront reçues jusqu'au 8 novembre.

PROCHAINEMENT « AU COLISÉE » les véritables grands films sonores, chantants et parlants. Appareillages Vitaphone et Movietone de la réputée **WESTERN ELECTRIC**, qui équipe plus de 80 % des grandes salles mondiales. Absolument rien de commun avec tout ce que vous avez pu ou pouvez voir et entendre à ce jour. 27213

UN COMITÉ DE FÊTES POUR LES QUARTIERS DU CENTRE

Afin d'assurer aux quartiers du Centre de la ville un ensemble de réjouissances destinées à leur donner une animation et un entrain qu'ils connaissent, hélas, trop rarement, un Comité de fêtes vient de se créer, ayant à sa tête: M. A. Fontry, président; MM. Firmin Callens, vice-président; A. Callens, trésorier; Desperchin, secrétaire; Dael, secrétaire-adjoint; Gunther et Liétard, membres.

Des projets, particulièrement intéressants sont, dès maintenant, à l'étude, et la prochaine manifestation publique aura lieu, vraisemblablement au début de l'an prochain.

Nous devons féliciter le nouveau Comité de sa belle initiative car il est certain qu'en plus d'une inconstance, le centre de la ville, malgré sa situation, se trouve défavorisé et certains dimanches — pour ne pas dire tous — y sont vraiment sans vie.

Nous adressons à nos concitoyens nos meilleurs vœux et souhaits pour le plein succès de leur programme.

CHAPELLERIE DES FRANCS, 160, rue de Dunkerque, vous offre ces nouveautés en Chapeaux, Casquettes et Bérets. 26934

Chez les Médaillés militaires

La ducasse à pierrots qui avait été annoncée lors de la dernière réunion générale aura lieu le samedi 9 novembre, à 20 h., au Grand Café, 2, rue de l'Hôtel de Ville. Les excusés de la dernière réunion ont été notés comme participant gratuitement et les membres qui désireraient y assister peuvent encore envoyer leur adhésion accompagnée de 5 fr., au secrétaire, 168, chaussée Berthelot, à Tourcoing, jusque jeudi 7 novembre, dernier délai. Les membres qui, pour une cause quelconque, ne pourraient y participer, sont priés également de le faire savoir au secrétaire, pour le 7 courant.

TROUPE JEAN DELAHOUSSE. — Ce dimanche, à 14 h. 15, réunion place de l'Hôtel-de-Ville, pour le départ en autocar (les éléments engagés en matinée et soirée, sont priés d'en informer le trésorier).

L'UNION MUTUELLE DES CHAUFFEURS-CONDUCTEURS tiendra son assemblée à son local, 33, rue de la Cloche le dimanche 3 novembre, à 16 h. 30; à 15 h. 30, réunion de Commission. Ordre du jour : Fête de famille, inscription pour le banquet.

ASSOCIATION FEMININE DES MEDAILLEES DU TRAVAIL. — Dimanche 3 courant, paiement des gratifications mensuelles aux sociétaires ayant plus de 30 et 40 années de présence dans la même usine, de 9 h. 30 à 10 h., au siège. Inscriptions.

HARMONIE DU BRUN-PAIN. — Dimanche 3 courant, sortie habituelle avec les « Coulonneux » primés. Rassemblement au siège à 9 h. 45. Uniforme et petit pupitre.

HARMONIE DU BLANC-SEAU. — Aujourd'hui dimanche, assemblée générale des Combattants; réunion de tous les sociétaires à 9 h. 30, à l'Hippodrome (Place de Tourcoing) en tenue.

ORPHEON TOURQUENNOIS. — Répétition ce dimanche, à 11 h.

LE FOYER A GAZ MODERNE
donne 80 % de sa chaleur sous la forme la plus hygiénique, c'est-à-dire la radiation. Chauffez-vous au gaz
27, RUE CARNOT, TOURCOING.

T.S.F. Les appareils **Ducretet** sont en vente chez **MM. Tricart et Plouvier, 35, rue** Léon-Salembien, à Tourcoing. 977

MARCQ-EN-BARŒUL

La bénédiction de l'église du Croisé-Laroche

C'est aujourd'hui dimanche, à 10 heures, que les fidèles se rendront en foule à la bénédiction de l'église de Rouges-Barres.

Voici le programme détaillé de cette imposante cérémonie:

A 9 h.: Réception de Mgr Liénart, au château Chanteclerc, chez M. et Mme Hector Franchomme. Mgr revêtira ses habits de chœur et le cortège, formé des différentes œuvres paroissiales et de quelques groupes se mettra en marche vers la nouvelle église. Sur le parcours, l'Harmonie de Rouges-Barres exécutera quelques morceaux.

A 9 h. 30: Bénédiction de l'église. Avant

FEUILLETON du « JOURNAL de ROUBAIX » du 3 novembre 1929 N° 3.

La Reine des Opales

PAR CHARLES SOLO

— Laissons ce misérable, dont il ne restera plus que les os avant une demi-heure ... En route!... Le temps est précieux.

Ils abandonnèrent leur victime comme à regret, puis, l'échine courbée sous le poids de leurs méfaits et de leurs crimes, ils s'enfoncèrent dans le sombre dédale de la forêt où tant d'autres avaient pénétré avant eux, qui n'en étaient jamais sortis.

II

La mine d'opales

Au-delà de la forêt vierge que vont essayer de franchir les quatre évadés, de l'autre côté de l'Oyapok — limite de la Guyane française — se trouve le Para, un des Etats les plus riches de la République brésilienne.

Traversée par des fleuves immenses, parmi lesquels: le Rio-Tucantins, le Xingu, le Tapajoz et le majestueux Amazone, cette région abonde en produits de toutes sortes. On y récolte, presque sans culture, la vanille, le caoutchouc, le tabac, le riz et beaucoup d'autres denrées que les colons, grâce à la facilité des voies navigables, transportent aisément à Belem, centre commercial sur le Rio-Para, d'où elles s'acheminent vers les grands marchés de l'Europe et des Etats-Unis.

Mais ces vastes exploitations agricoles, conquises, arpent par arpent, sur le désert, ne constituent pas la seule richesse du pays qui réside surtout, dans les produits du règne minéral.

Outre le cuivre, le fer, le manganèse, le plomb, l'antimoine, on y trouve de l'or et de nombreux gisements de pierres précieuses, parmi lesquelles: la topaze, l'émeraude, l'opale, le grenat et le diamant.

Si l'or est répandu un peu partout, les gemmes se rencontrent plus particulièrement dans le voisinage des cours d'eau qui descendent des « serras » centrales pour se jeter dans le Tucantins et l'Amazone.

Parmi ceux-ci, l'Araguay qui coule sur une distance de 350 lieues avant d'atteindre le Tucantins est un des plus importants.

Jaillissant du plateau de Matto-Grosso, qui marque de ses crêtes le centre géographique du Brésil, il descend des rochers en sautillant de cascade en cascade jusqu'au lac Vermelho où il s'enfle de nombreux affluents pour se diviser, ensuite, en deux tronçons qui se rejoignent à 250 kilomètres plus loin après avoir formé la grande île Bananal, laquelle contient, elle-même, un lac tellement vaste et tellement profond, que la tempête y soulève des vagues pareilles à celles de l'Océan.

A partir de ce point, l'Araguay reprend sa route vers le Nord en traçant les méandres les plus capricieux; tantôt ses rives sont plates et, pour ainsi dire, à fleur d'eau, tantôt, elles se découpent en falaises abruptes: mais son lit ne cesse de s'élargir et la rivière est devenue un fleuve imposant quand ses eaux rejoignent celles du Tucantins.

Sur ses bords, les exploitations minières abondent: de sa source à son confluent d'audacieux industriels se sont établis et, laborieusement, au prix de mille fatigues, s'acharnent à extraire soit des sables de la rivière même, soit des terres qui l'avoisinent, les trésors que la nature y cache jalousement.

Parmi celles-ci, la mine de la « Serra Cristalina », quoique installée très modestement et ne disposant que d'un outillage primitif, passait pour une des plus prospères.

C'était une mine d'opales exploitée, depuis plusieurs années déjà, par deux associés: un Français et un Américain.

Installée dans un site sauvage et désert, sur la rive droite de l'Araguay, elle se composait d'un large carbet où logeaient les maîtres, d'un chantier d'exploitation, d'un magasin et d'une annexe réservée à la demi-douzaine d'Indiens qu'on employait aux travaux.

Sur la fin d'une de ces lumineuses nuits des tropiques qui font ressembler la voûte céleste à un immense velum de turquoise tout parsemé de brillants, à l'heure où l'horizon s'irradiait des premières lueurs de l'aube deux hommes se tenaient sous la véranda qui dominait la rivière.

Ils étaient, l'un et l'autre, habillés de toile blanche, avec, sur la tête, un large chapeau de fibres tressées. A ce costume, le premier avait ajouté des bottes remontant jusqu'aux genoux et un large manteau de voyage dont les plis retombaient derrière lui, à la façon des anciens conquistadores popularisés par la légende. Il était d'une taille au-dessus de la moyenne; son visage hâlé s'encadrait d'une barbe brune et soyeuse. Il avait le front haut, le regard vif et, dans tout son extérieur, on remarquait quelque chose de distingué et d'aristocratique que le séjour au désert n'avait pu effacer.

Le second était de taille beaucoup plus élevée; sous ses vêtements larges et flottants, on devinait des membres nerveux et bien découplés; il avait le visage glabre et ses cheveux très fins, d'un blond tirant sur le roux, bouclaient naturellement. Son nez busqué, ses lèvres minces et ses yeux bleus avec des reflets de faïence en faisaient un des plus beaux spécimens de cette race anglo-américaine que rien ne rebute et dont l'énergie égale l'endurance.

Tous deux fumaient nonchalamment de longs cigarillos dont la fumée s'élevait en spirale odorante pour aller se perdre dans le feuillage des béjuques et des persiflores qui festonnaient la véranda et redescendaient vers le sol en souples rideaux, gracieusement agités par la brise.

Quoique s'exprimant l'un et l'autre en français, l'homme brun parlait cette langue avec beaucoup plus de volubilité que l'homme blond, dont l'accent eût suffi à dénoncer l'origine. Celui-ci se contentait, du reste, d'écouter avec une extrême attention, n'interrompant son compagnon que pour poser une question ou pour l'approuver laconiquement.

— Vous êtes donc décidé à partir aujourd'hui même?

— J'y suis absolument décidé. Dans une heure, je serai en route.

— Rien ne peut vous retenir?

— Non! mon cher Harry! rien ne peut me retenir.

— Le voyage est long.

— Il y a sept cents kilomètres d'ici à Belem. En ce pays, cette distance est peu de chose.

— Les eaux de l'Araguay sont grosses. Le courant est violent.

— Depuis sept années que nous exploitons ensemble, la mine d'opales, n'ai-je pas fourni, souvent, ce trajet dans des conditions identiques? Le voyage que j'ai accompli tant de fois, pourquoi ne le referais-je pas maintenant avec le même bonheur? La pirogue du vieux Tapaya est solide; son fils est un adroit nautonnier qui ne nous laissera pas chavirer dans les rapides.

Harry secoua la tête et ce geste, chez cet homme à tempérament flegmatique, était l'indice d'une vive contrariété.

Sous la poussée des sentiments qui le travaillaient, il devint plus loquace:

— Jacques! J'avais espéré que nous quitterions ensemble cette terre où, ensemble, nous avons lutté et souffert. Mon rêve était de vous emmener dans mon pays avant de vous laisser partir dans le vôtre. J'ai une fiancée, Jacques, je lui apporte la richesse et j'aurais été fier de lui présenter l'homme qui fut mon chef plutôt que mon associé et auquel je dois ma fortune.

Jacques avait cessé de fumer et son cigarillo gisait au loin. Il demanda:

— Et vous, Harry, quand comptez-vous partir?

— Les hommes de Sao-Polo qui veulent reprendre l'exploitation de notre mine n'arriveront pas avant quinze jours. Je dois les attendre puisque vous m'avez cédé votre part de propriété et que cette cession me donne seul qualité pour négocier l'affaire.

Jacques se leva, s'empara des deux mains de son ami et les serra avec effusion.

— Harry! mon cher Harry! vous l'avez dit vous-même; pendant sept années nous avons lutté et souffert ensemble; nous avons travaillé, loyalement partagé les bénéfices de notre entreprise et cette longue association a scellé de manière durable le pacte que nous conclûmes le jour où nous nous rencontrâmes errant, sans but bien déterminé, sur les bords de l'Amazone. Nous devînmes amis; aujourd'hui, nous sommes frères. Des frères que l'immensité de l'Océan séparera bientôt mais qui, jusqu'à la mort, resteront unis par le souvenir.

— Oh! yes! yes! balbutia l'Américain qui ne pouvait plus maîtriser son émotion.

— Une fiancée vous attend à Baltimore, Harry! Moi aussi, j'ai une fiancée. J'ai aussi une mère que je n'ai pas embrassée depuis bientôt dix-sept ans et que j'ai hâte de revoir. Ne vous moquez pas de moi, mais depuis quelque temps, j'ai des pressentiments!... Savez-vous ce qu'ils me disent, ces pressentiments? Ils me disent qu'un grand malheur va frapper notre famille! Est-ce ma mère? Est-ce ma fiancée? Est-ce moi-même que le danger menace? C'est le secret de l'avenir, et il faut que je parte.

— Vous ne m'aviez jamais dit...

(A suivre)