Le concours du Canari-Club Lannoyen

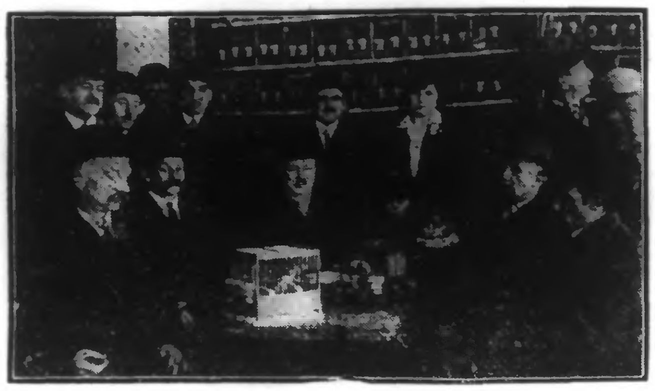

LES MEMBRES DU COMITÉ ORGANISATEUR
Assis: MM. VONCKAERT, *secrétaire;* DEBOUVERIE, *président;* DELLEMME, *vice-président.*
Debout: MM. JANSSENS, *commissaire;* DELCROIX, *trésorier;* DELPLANQUE, *trésorier adjoint;* COSSEMENT, *commissaire.*

Le quatrième concours du Canari-Club organisé par la Fédération des sériniculteurs du Nord, au siège, 1, place de l'Eglise, auquel avaient pris part de nombreux amateurs et qui a eu lieu toute la semaine, s'est terminé dimanche avec succès. En voici les résultats:

Classe n° 1: Prix d'honneur, M. Vanhedeghem; 1er prix M. L. Lebrun; 2es prix, MM. Delcroix, Lebrun, Thaon; 3es MM. Dutriez, Dumortier; 4e M. Pattyn; 5es MM. Boeleus, Vanhedeghem, Dutriez, Lebrun, L. Lebrun, Minne, Luc, Luc; 6es MM. Dellemme, Delannoy; 7es MM. Boelens, Debouverie, Delval Thaon, Delannoy, Luc; 8e M. Delporte, 9es MM. Boelens, Debouverie, Vandecastelle; 10es MM. Duthoit, J. Debouverie, Thaon, Vincent, Dellemme, Dellemme, Luc, Béchart, Delcroix, Luc, Dubois, Delcroix.

Classe n° 2, série de 2 oiseaux: Prix d'honneur, Mme Vanheule; 1er prix, M. A. Vincent; 2e M. Louis Lebrun, 3e M. Dubois, 4es MM. Delval, Duthilleul, Vandecastelle.

Classe n° 3, série de 4 oiseaux: Prix d'honneur, M. Louis Lebrun.

Classe n° 3, ouverte: Prix d'honneur Mme Vanheule; 1ers prix, MM. Decker, Deloison; 2es Mme Vanheule, MM. Pardoen, Deloison, Mme Vanheule, Pardoen MM. M. Vanhaele, A. Vanheule; 3e M. Minne; 4e M. Vandecastelle; 5es MM. Ch. Lesne, Lambin, Dumortier, Minne, Dubois, L. Lebrun, Minne, A. Vincent, Delporte, Meulebrouck.

Le comité remercie les généreux donateurs des magnifiques lots qu'ils ont adressés, contribuant ainsi au succès de ce concours.

Un piéton est renversé par une auto

Au début de la soirée de dimanche, vers 17 h., un accident s'est produit à l'angle des rues du Moulin et du Havre. Un piéton, M. Emile Meunier, domicilié 19, rue Rouget-de-l'Isle, a été renversé à cet endroit par l'auto de M. Jean Lecroart, 75, rue de Valmy. Relevé aussitôt, il a été conduit chez M. le docteur Lekieffre, qui habite à proximité et de qui il reçut des soins. M. Meunier ne porte fort heureusement que des contusions sans grande gravité. Après avoir été pansé il a été reconduit à son domicile par l'automobiliste. M. Walter, commissaire de police de permanence, a ouvert une enquête sur cet accident.

Un feu de cheminée

Dimanche vers 22 heures, un feu de cheminée s'est produit dans l'habitation de M. Félix Devorge, 15, rue Saint-Vincent-de-Paul. Les pompiers furent appelés, mais n'eurent pas à intervenir, le feu ayant été éteint par les habitants de la maison. Les dégâts sont insignifiants.

UN EXPULSÉ EST ARRÊTÉ. — Dans la soirée de dimanche, vers 22 h., les agents de police Delpluque et Fix ont arrêté un sujet polonais, Wladylaw Klos, âgé de 33 ans, domicilié 148, rue des Longues-Haies, qui se trouve sous le coup d'un arrêté d'expulsion. Le Polonais a été interrogé par M. Walter, commissaire de police de permanence, puis a été écroué. Il sera conduit à Lille aujourd'hui.

POUR LE TIMBRE ANTITUBERCULEUX. — De l'Union Roubaisienne des Sports Athlétiques, 111 francs 70, bénéfice de la séance de gala du 15 décembre.

UNION DES SOCIÉTÉS CYCLISTES DE ROUBAIX. — Réunion générale le mardi 15 janvier, à 19 h. 30, au siège des « Touristes du Soleil », rue Carnot, 293, à Wattrelos.

LOUEZ VOS PLACES
pour les dernières représentations de
« L'ARCHE DE NOÉ »
—: « AU COLISÉE » :—

CROIX

POUR LES VIEILLARDS DE L'HOSPICE. — 50 fr. de M. Burlin, à l'occasion du mariage de son fils.

WASQUEHAL

CONSULTATION DES NOURRISSONS. — Jeudi, à 15 h., consultation des nourrissons à la Mairie pour le quartier du Centre. Exceptionnellement, la consultation du Capreau aura lieu le quatrième mercredi, c'est-à-dire le 22 janvier, à 14 h.

CHIFFRE D'AFFAIRES (Capreau). — Jeudi 16, de 9 à 11 h. et de 14 à 16 h., au débit de tabac, 99, rue de Tourcoing, paiement de la taxe sur le chiffre d'affaires pour les commerçants payant mensuellement et à forfait. On percevra également les licences de débits de boissons. Quant à la taxe sur les autos et motos, elle doit être acquittée au bureau des contributions indirectes, 21, rue d'Inkermann, à Roubaix.

Toutes les ÉDITIONS
de
l' " ANNUAIRE-HAVAS "
sont
PARUES

WATTRELOS

La médaille d'honneur communale

C'est avec plaisir que nous pouvons signaler à nos lecteurs, la récompense bien méritée dont viennent d'être l'objet plusieurs employés de la Mairie pour 25 années de services à la commune.

En recevant la médaille d'honneur communale, MM. Achille Couillet, conducteur des travaux; Alphonse Boulanger et Georges Delgrange, commis, ont vu leur vie laborieuse récompensée. Les nombreux Wattrelosiens qui les connaissent, en seront très heureux.

Nous présentons aux nouveaux médaillés toutes nos félicitations.

Un souper chez les Belges

Le Comité des Anciens Combattants belges et de l'Union belge, pour remercier les personnes dévouées qui avaient collaboré au succès de leur dernier concert, les avait conviées à un excellent souper qui eut lieu dans la salle du Café Piat, sous la présidence de M. Albert Fastenaekels accompagné de son épouse. Cinquante convives environ étaient réunis dans la coquette salle. Au dessert, M. Wredow remercia les artistes, les musiciens et tous ceux qui avaient collaboré au succès de la fête et particulièrement M. Fastenaekels dont la générosité permet de faire bien des choses.

Le concert d'hiver de la Cœcilia du Crétinier

La société se prépare activement en vue de son concert d'hiver du 2 février prochain, qu'elle donnera en la salle Decock, 108, rue de Tourcoing, à 17 h. Ce concert obtiendra certainement un énorme succès. La chorale exécutera deux jolis chœurs: « Vercingétorix » et « Jalouse nuit », sous la direction de M. Fernand Hochin.

La section théâtre interprétera un drame en un acte: « Le secret d'Hurloux » et une comédie, également en un acte: « Le pianiste est en retard ». En outre, la société s'est assuré le concours de chanteurs excellents qui rehausseront ce spectacle. Un excellent orchestre, composé d'éléments de la Philharmonie du Crétinier, sous l'habile direction de M. Georges Demeyer, se fera entendre dans une sélection de morceaux choisis. Le piano d'accompagnement sera tenu par Mme Hoch'n, professeur de piano. On peut dès maintenant se procurer des billets chez tous les sociétaires et au siège, Café Deroo, 1, rue du Crétinier, aux prix suivants: Réservées numérotées, 5 fr.; Premières, 3 francs.

RECENSEMENT DES VÉHICULES AUTOMOBILES. — Le délai pour les déclarations de possession et de perte de voitures automobiles, motocyclettes, expire le 15 janvier. Les formules qui ont été remises aux intéressés par les soins de la police, doivent être retournées d'urgence à la Mairie, Bureau du Secrétariat (2e guichet), après avoir été dûment remplies et signées. Les personnes non pourvues d'imprimés, doivent s'en procurer à la Mairie. Il est rappelé que tout achat, vente, destruction de véhicule automobile doit faire l'objet d'une déclaration à la Mairie dans les trente jours du fait qui l'a motivé.

LES DOIGTS DANS LE MÉTIER. — Au cours de son travail chez M. Hannart, à Roubaix, M. Remi Vandevelde, demeurant rue Jules-Guesde, 44, ayant été appelé par un ouvrier, se retourna, mais fit un faux mouvement et tomba la main dans le métier. M. le docteur Leplat dut lui amputer trois doigts.

LANNOY

ASCQ

PERCEPTION. — Le Percepteur sera à la Mairie pour y recevoir les contributions, aux dates ci-dessous: 25 mars, 24 juin, 23 septembre, 25 novembre, de 14 à 16 h.

AVIS AUX ÉTRANGERS. — Les personnes de nationalité étrangère, dont la carte d'identité est arrivée à expiration le 31 décembre 1929, sont invitées, pour éviter toute pénalité, à se présenter à la Mairie, pour y remplir les formalités nécessaires au renouvellement de leur carte. Elles devront se munir de quatre photographies et d'un certificat de travail réglementaire.

PETIT BEURRE DESSERT
Création GESLOT-VOREUX 30658

CYSOING

CAMPHIN-EN-PÉVÈLE

La statistique de l'état-civil

Il a été enregistré pendant l'année 1929: 21 naissances, 3 reconnaissances, 8 mariages, 1 transcription de divorce et 21 décès.

DÉCLARATION D'IMPOTS. — La Mairie tient à la disposition des intéressés des imprimés nécessaires aux déclarations d'impôt général sur le revenu et sur les bénéfices industriels et commerciaux.

SINISTRES
J'AI LE PLACEMENT IMMÉDIAT, SANS AUCUNE PERTE, de tous les TITRES AMORTISSABLES en 10 et 15 ans, et des SEXENNALES 1925/1931 et 1926/1932. PAIEMENT EN ESPÈCES.
Ecrire avec détail exact des Titres à M. Charles COURTOIS, 2, rue Pierre-L'Hermite, à AMIENS. INTERMÉDIAIRES S'ABSTENIR. 30972

Une messe solennelle à l'Université Catholique de Lille à la mémoire du maréchal Foch

La Cantoria d'Eugène Colonne a fait célébrer dimanche, à 10 h. 30, une messe solennelle dans la chapelle de l'Université catholique, en accord avec le comité pour l'érection d'un monument au maréchal Foch. La cérémonie était présidée par Mgr l'Evêque de Lille et était placée sous le haut patronage de Mme la générale Bocquet; aux premiers rangs de l'assistance se trouvaient les membres du comité d'érection, MM. Crépy-Saint-Léger, président; Liévin Danel, Emmanuel Descamps, Fockedey, Tourret et Goudart. On remarquait également M. le général Boquet, M. le commandant Lallemant, M. le capitaine Chapuis, M. le professeur Bédart, M. Henri Morel, M. Marc Le Blan, etc.

Une très nombreuse assistance occupait la nef centrale. La messe fut dite par Mgr Lesne, recteur des Facultés catholiques, et les chants furent exécutés par la Cantoria d'Eugène Colonne sous la direction de M. Robert Louvois.

A l'évangile, Mgr Liénart, après avoir félicité la Cantoria de cette pieuse initiative, salua en termes émus la mémoire du maréchal dont la vie fut à la fois celle d'un grand patriote et d'un grand chrétien. S. G. rappela les faits caractéristiques de l'existence guerrière du maréchal, son attitude de résignation chrétienne et de courage patriotique quand, au début des hostilités, il apprit la mort de son fils et de son gendre; tous ces sentiments reflètent au nom de la campagne cet état d'âme où la foi et le patriotisme sont intimement unis. A ces qualités, le maréchal joignait une grande modération. En terminant, S. G. s'associe au geste qui permettra d'élever bientôt le monument en souvenir du maréchal.

La quête fut faite par Mmes la générale Boquet, Crépy-Saint-Léger, Liévin Danel, Catry-Blond, Degouy-Fauchille, Lefebvre-Castelain et Mlle Solange Fauchille, accompagnées de MM. Van de Walle, Jager, Coupet, Mauroux, Bernaert, Ferrand et Meunier.

Le programme musical se poursuivit, qui se composait du *Kyrie,* de Saint-Réquier; du *Credo,* de Paul Pierné, du *Pie Jesu,* de la messe de Requiem, de Gabriel Fauré; du *Sanctus benedictus,* de Saint-Requier; de l'*Agnus dei* et du *Miseremini,* dont l'exécution avait été confiée à la phalange de Mme Antoinette Louvois, dont on put apprécier les grandes qualités artistiques.

LE CRIME DE BERLAIMONT

Le remboursement de bons à Flers-en-Escrebieux

Avant-hier, M. Chanvin, commissaire de police mobile, qui enquêtait à Berlaimont, fut informé par le maréchal-des-logis-chef de gendarmerie de Dorignies, que la personne qui s'était présentée au bureau de postes de Flers-en-Escrebieux pour se faire rembourser trois bons de dix mille francs, avait été identifiée.

Le maréchal-des-logis demandait au commissaire de se rendre sur place le plus tôt possible.

La receveuse et son aide se rappellent que sur les bons, il y avait le timbre d'Aulnoy. (Ces trois bons étaient à échéance en décembre 1929).

D'autre part, on sait qu'un individu, qui a été interrogé dernièrement, a de la famille dans les environs et notamment à Aubencheul-court.

TOURCOING

Aujourd'hui, lundi 13 janvier :

Hôtel de Ville : Bureaux ouverts au public de 9 à 12 h. et de 14 à 17 h.
Caisse d'Epargne : de 9 h. 30 à 11 h. 30.
Etablissement Municipal de Bains: de 9 h. à 11 h. 30 et de 14 h. à 18 h. 30.
Bibliothèque Communale : de 10 à 12 h. et de 14 à 17 heures.
Marché : de 8 à 13 h.

La réunion mensuelle de la Chambre de Commerce

La Chambre de commerce de Tourcoing au cours de sa réunion mensuelle, a eu à émettre son avis sur les questions suivantes:

Diminution de l'impôt progressif sur le revenu. — M. Jules Joire, président, expose la protestation de la Chambre de Commerce de Lyon contre la proposition du Ministre des Finances, de modifier le mode de détermination des bases imposables en matière d'impôt global sur le revenu, modification qui aboutirait à augmenter la proposition de l'impôt global sur le revenu.

Après étude, la Chambre de Commerce de Tourcoing décide de s'associer entièrement au vœu de la Chambre de Commerce de Lyon, conçu en ces termes :

« Considérant que, après l'exercice budgétaire de 1929 qui a présenté un excédent de recettes, il est inadmissible que l'une quelconque des catégories de revenu soumises à l'impôt global et progressif, puisse être augmentée,

« Proteste contre toute augmentation de taxes;

« Considérant que les variations de tarifs et les augmentations du taux de la progression dans l'impôt général sur le revenu sont un obstacle à l'esprit d'entreprise et une barrière contre l'enrichissement et la reconstitution de la fortune du pays,

« Emet le vœu que le tarif de la progression ne soit jamais modifié, sauf pour en voir pratiquer la diminution. »

(A suivre).

La prochaine réunion de la Société de Géographie

C'est dimanche 19 janvier que sera donnée la première conférence de la deuxième partie des réunions de la Société de Géographie.

Pour inaugurer cette nouvelle série, le Comité directeur de la Société a fait appel à la compétence d'un orateur de marque, bien connu des auditeurs habituels et, pour tant, toujours écouté avec plaisir: M. Robert Chauvelot, explorateur, membre du Conseil supérieur des colonies, chevalier de la Légion d'honneur.

M. Robert Chauvelot a choisi comme sujet: « De Paris au Caire, en wagon-lit, via Turquie, Syrie, Liban et Palestine »; causerie originale autant qu'intéressante, même résultant d'observations faites en... wagon-lit, car on connaît le souci qu'apporte l'éminent conférencier dans la présentation de ses voyages.

Comme d'habitude, ces réunions auront lieu salle des auditions du Conservatoire national de musique, et commenceront à 17 h. précises.

Chez les Anciens Coloniaux

La Société de secours mutuels des Anciens coloniaux a tenu son assemblée générale, en son siège, hier dimanche, à 10 h. 30, sous la présidence de M. A. Mouton, entouré des membres de la Commission. En ouvrant la séance, le président présente ses vœux les meilleurs aux sociétaires et à leur famille; il les remercie d'être venus si nombreux à cette réunion et souhaite que chacun fasse de la propagande, pour que cette année la société voie encore augmenter ses effectifs.

M. Mouton retrace alors la vie de la société pendant l'année 1929, déplore la mort de l'un de ses vétérans, M. Gustave Perche, et forme des vœux pour que quelques membres, malades, se rétablissent promptement. Le dévoué secrétaire, M. H. Desruelles, donne la lecture du procès-verbal de la dernière assemblée, qui est adopté.

M. Henri Cerisier, trésorier, donne connaissance de la situation financière et procède à la perception des cotisations. Celles de l'Amicale, particulièrement, font prévoir qu'au prochain banquet, l'affluence sera nombreuse.

Trois nouveaux membres sont admis et le président, leur souhaitant la bienvenue, dit son espoir de voir à la prochaine assemblée, un nombre plus important de nouveaux adhérents.

Après le Tournoi de boules des « Rue-tout-Jus »

Remise de la Coupe du « Broutteux »

Nous avons entretenu nos lecteurs du tournoi de boules organisé par les « Rue tout jus » dont le siège est au « Café du Commerce », rue Nationale, et qui opposait vingt équipes pour l'obtention de la « Coupe du Broutteux », M. Jules Watteeuw étant président de cette société.

La remise de cette coupe à l'équipe gagnante la « Boule d'Argent » du Point-Central a eu lieu dimanche après-midi dans la bouloire du « Café du Commerce ».

Les sociétaires, précédés de l'excellente Harmonie du Point-Central, avec son président, M. Charles Ritz et son chef, M. Dericq, arrivèrent à 16 h. au « Café du Commerce ».

La fête fut présidée par M. Jules Watteeuw, entouré de M. Olivier, vice-président; Albert Colsaet, commandant des équipes; les membres de la Commission et M. Maes, président du Comité des jeux populaires.

On remarquait dans le cortège des bouleurs, la traditionnelle brouette de Jules Watteeuw, ainsi que la cantinière et le capitaine, coiffé du bicorne.

M. Jules Watteeuw, en exprimant sa fierté d'être président des « Rue tout jus » insista sur le succès du tournoi. Il félicita l'équipe de la « Boule d'Argent » qui a remporté la victoire et engagea toutes les sociétés à persévérer dans la bonne entente. M. Watteeuw souligna l'heureuse continuation des traditions, puis remit la coupe à la « Boule d'Argent », et une seconde coupe, réduction de la première, à l'équipe de l'exposition classée seconde.

M. Watteeuw remercia M. Albert Colsaet et ceux qui avaient apporté leur concours. Il ajouta un témoignage de reconnaissance envers l'Harmonie du Point-Central qui l'honora, alors qu'il habitait rue Saint-Jacques, de sa visite.

M. Jules Motte, président de la « Boule d'Argent », remercia M. Jules Watteeuw, puis on entendit le chant joyeux des sociétaires de la « Boule d'Argent ». L'Harmonie du Point-Central exécuta une vibrante « Marseillaise » tandis que s'inclinaient les drapeaux des « Rue tout jus » et de la « Boule d'Argent ».

Sur la proposition de M. Olivier, un vivat fut chanté en l'honneur de M. Jules Watteeuw à qui l'équipe gagnante a [illegible] une brouette qui sera conservée dans le Musée du Broutteux.

Un vin d'honneur fut servi, et musique en tête, la « Boule d'Argent » regagna le quartier du Point-Central.

A LA FÉDÉRATION NATIONALE CATHOLIQUE

Par suite de la rentrée du Parlement et de l'élection du bureau de la Chambre où un vote doit être émis personnellement par chaque député, M. l'abbé Bergey, député de la Gironde, ne pourra arriver à temps pour assister à la réunion des adhérents de la F.N.C. du mardi 14 janvier et y prendre la parole. Cette assemblée a été remise d'accord avec M. l'abbé Bergey au lundi 20 janvier, à 20 h.

L'ACCIDENT DE LA GARE AUX MARCHANDISES

Mort de la victime

Nous avons relaté l'accident survenu samedi matin à la gare de la Petite Vitesse. La victime, M. Marcel Craye, cantonnier, âgé de 39 ans, demeurant rue Serpentine, maisons de la Compagnie du Nord, avait dû subir l'amputation du bras droit à l'hôpital civil.

Malgré les soins qui lui furent donnés, M. Craye a succombé au cours de la nuit de samedi à dimanche.

Les funérailles seront célébrées à Bailleul. La réunion est fixée à mardi, à 14 h. à l'hôpital d'où le corps sera dirigé vers la gare de Tourcoing, d'où il partira à 14 h. 30.

ACHAT pièces d'argent, deniers, bijoux or, diamants très cher. Choix le plus important de la région de véritables carillons Westminster. — **A. Vandeplancke,** 33, rue du Haze, Tg. 22721

A la Caisse d'épargne

Les séances du mois de janvier étant très chargées, les déposants qui n'ont pas d'opérations à faire sont invités à ne pas se présenter dans le courant de ce mois pour le règlement des livrets.

La réouverture de la Bibliothèque populaire

La Bibliothèque Populaire, qui avait été fermée du 2 au 12 janvier, pour permettre l'inventaire des livres, sera réouverte à partir du jeudi 16 janvier. La Bibliothèque Populaire est ouverte au public tous les jeudis, de 16 à 19 h. et les samedis, de 14 à 17 h., sauf jours fériés.

Au Cercle polyglotte

M. Ledru a donné vendredi soir, à la section allemande, une conférence sur la Hollande. En un langage très clair, le conférencier a montré que rien de ce pays ne lui était étranger. Sa conférence très documentée, touchant à tout ce qui a trait à la Hollande: mœurs, géographie, commerce, industrie, etc..., intéressa vivement son auditoire.

La prochaine conférence en allemand sera donnée le vendredi 24 courant, par M. Albert Maes, sur Brême et Hambourg.

PERMIS DE CONSTRUIRE. — Voici le relevé des permis de construire du 1er au 31 décembre, avec l'indication des noms et adresses des propriétaires, le genre et l'emplacement de la construction : Leplat et fils, rue de Guisnes, 193, un bâtiment, rue de Guisnes; — Deboodt Léon, rue de Moscou, 17, une cuisine et une salle de bains, rue de Moscou, 15; — Lefebvre-D'Halluin, rue du Petit-Village, 68, une serre et un pigeonnier, rue du Petit-Village, 68; — Delannoy Aug., rue Jean-Jaurès, 24, une cuisine, rue Jean-Jaurès, 83; — Dhalluin-Lelong, rue de Menin, 187, trois garages et des chambres, rue des Flandres.

UNE SCÈNE DE VIOLENCES. — M. Gabillaud, commissaire de police du 3e arrondissement, a dressé un procès-verbal pour ivresse, violences et dommages causés à la propriété d'autrui, à charge d'un ouvrier textile, M. Albert Carette, âgé de 24 ans, demeurant rue des Piats. Ce dernier s'était rendu, dans la soirée de samedi, au domicile de son amie, rue Colbert, 304, et après une discussion, l'avait frappée, puis avait démoli des objets mobiliers.

POUR LE TIMBRE ANTITUBERCULEUX, le Club « La Bande qui Jazz » a versé 173 frs, produit d'une quête faite au cours de la soirée du 23 décembre.

LOUEZ VOS PLACES
pour les dernières représentations de
« L'ARCHE DE NOÉ »
—: « AU COLISÉE » :—

GRANDE VENTE-RÉCLAME DE
-- BLANC --
H. Fourure-Tiberghien, 13-15, r. de Tournai

MARCQ-EN-BARŒUL

Encore un tamponnement à cause du défaut d'éclairage

Samedi, vers 19 h. 30, sur le Grand Boulevard de Tourcoing, à peu de distance du Croisé-Laroche, un cabriolet deux places, conduit par M. Raymond Hiroux, 28 ans, représentant, demeurant à Lille, 55, rue d'Inkermann et venant de Tourcoing, vint se jeter sur un camion hippomobile en stationnement, dépourvu de tout éclairage, conduit par M. Isidore Yeragne, 52 ans, charretier, demeurant à Marquette, rue du Moulin, 1.

L'auto de M. Hiroux fut assez gravement endommagée par le choc, mais l'occupant s'en tira heureusement sans blessure. Le charretier fut gratifié d'un procès-verbal pour défaut d'éclairage.

HALLUIN

AVIS AUX ÉTRANGERS. — Le commissaire de police rappelle aux étrangers dont la validité de la carte d'identité est expirée depuis le 31 décembre 1929, qu'ils doivent, afin d'éviter des poursuites judiciaires et l'application des pénalités fiscales, solliciter le renouvellement de la dite carte à bref délai. Se présenter, de 17 à 19 h., au poste de police, muni de quatre photographies et, pour les travailleurs, d'un certificat d'embauchage.

CARNET DU JOUR

— Vous n'aurez de documentation complète concernant la décoration de votre table qu'après avoir visité le nouveau magasin de Bailly, 46, rue Nationale, Lille. 29232

BONSECOURS (Belgique)
Etablissement du Docteur DELAUNOIS
Séjour d'hiver recommandé. 28498

TOUX
CATARRHES
BRONCHITES
CHRONIQUES
GOUTTES LIVONIENNES
TROUETTE-PERRET
en capsules

LILLE

Un ouvrage du R.P. Delos est honoré d'une lettre du cardinal Gasparri

A la suite de la publication de son récent ouvrage: « La Société internationale et les principes du droit public » (1 vol. Pedone, 1929), le R. P. Delos, professeur à l'Université catholique, a reçu de la secrétairerie d'Etat de Sa Sainteté la lettre suivante:

Mon Très Rév. Père,

Je suis particulièrement heureux de vous accuser réception du beau livre que vous avez bien voulu me faire remettre par M. le commandeur Duthoit, doyen de la Faculté catholique de Droit de Lille.

C'est de cœur que je vous remercie de cet hommage et c'est aussi de cœur que je vous félicite d'avoir fait connaître par ce travail: « La Société Internationale et les principes du droit public »; les richesses qu'offrent les enseignements de l'Eglise et la somme de St-Thomas pour résoudre les problèmes d'ordre international.

En vous remerciant aussi des bienveillantes paroles que vous m'avez adressées, je saisis volontiers l'occasion pour vous bénir paternellement et vous donner mon Très Rév. Père, l'assurance de mon religieux dévouement.

P. Cardinal Gasparri.

EN L'HONNEUR DE DEUX LÉGIONNAIRES

La nomination dans l'ordre de la Légion d'honneur de MM. Daniel Scrive et Marcel Laujenie a été fêtée samedi soir, au cours d'un banquet organisé en leur honneur par leurs confrères de la presse et qui a eu lieu à la Taverne de Bruxelles.

M. Gauche, directeur du « Progrès du Nord », président de la Section du Nord de la Chambre syndicale de la publicité, présidait cette charmante fête, entouré de MM. Reubrez, vice-président; Langlais, directeur de la « Dépêche », président de l'Association professionnelle des Journalistes du Nord; Levy, adjoint au maire de Lille; Georges Vincent directeur de l'Agence Havas; Wigniolle, directeur de l'Annuaire Havas, etc.

Au dessert, M. Gauche a rappelé en termes éloquents les superbes états de services de MM. Scrive et Laujenie. Après quelques mots de M. Lévy, adjoint au maire, M. Langlais a apporté à MM. Scrive et Laujenie les félicitations de la presse du Nord. M. Langlais a ensuite montré le rôle important de la publicité, qui sauvegarde l'honorabilité et l'indépendance de la presse et procure aux affaires un plus grand développement dans l'intérêt supérieur du pays.

M. Reubrez, parlant le dernier, a montré l'extension remarquable prise par la Section du Nord de la Chambre syndicale de la publicité et en a reporté tout l'honneur sur l'activité inlassable et le dévouement absolu de son si sympathique président, M. Gauche.

Ce dernier a été l'objet d'une chaude ovation et la fête s'est poursuivie par des chansons.

Un vol de quarante mille francs

Le nommé Eliodore Lecles, sujet belge, 45 ans, caissier 10, rue Alphonse-Mercier, à Lille, s'est constitué prisonnier hier, reconnaissant avoir détourné 40.000 fr. au préjudice de ses patrons, rue Faidherbe, à Lille. M. Richard juge d'instruction, l'a fait placer sous mandat de dépôt à la maison d'arrêt de Lille.

RENAULT
la Taxe sur les automobiles ayant été diminuée, fait une
BAISSE
de 2 % sur ses voitures
NOUVEAUX PRIX :
MONASIX 6 cyl. cond. int. 4 pl.) depuis 23.422 Francs
VIVASIX 6 cyl. cond. int. 5 pl.) depuis 34.202 Francs
CV 4 cylindres (cond. int. 5 pl.) depuis 26.362 Francs

NORD

Le vol mystérieux de Thumeries

Il y a une quinzaine de jours, M. Hivon, employé de l'usine Béghin, à Thumeries, était victime d'un vol de 51.000 fr.

L'enquête menée par la gendarmerie a pu établir que l'auteur de ce vol audacieux n'était autre, ainsi que nous l'avions fait pressentir, que la nièce de Mme Hivon.

En effet, le mari de cette dernière lui aurait, paraît-il, demandé de rechercher la somme volée qu'il fallait, à tout prix, retrouver.

Le lendemain, il eut la surprise de voir sur la table de la cuisine un gros portefeuille garni contenant des bons de la Défense Nationale représentant une somme de 17.000 fr. La jeune fille a été arrêtée.

COGNAC THOMAS HINE

Concerts et Spectacles

Le JOURNAL DE ROUBAIX ne garantit pas la moralité des spectacles qui sont annoncés dans ses colonnes à titre d'information.

ROUBAIX. — Hippodrome-Théâtre. — Pas banale à coup sûr, la comédie de Gandéra, « Il manquait un homme », que les Tournées Baret ont représentée hier en matinée et en soirée devant un public restreint. Il y a là quelques tableaux réussis de la bohème de l'exil, de cet exil qui n'est pas encore organisé; ajoutez une petite aventure sentimentale qui, si on veut bien ne pas tenir compte de quelques invraisemblances, ne manque pas de charme et présente un réel intérêt.

D'excellents artistes étaient chargés de présenter cette charmante comédie au public roubaisien. [illegible] Derval est absolument remarquable dans le rôle dédoublé d'Hania, qui lui permet de nous faire admirer son grand talent sous plusieurs aspects.

M. Marcel Vidal (Lornois) spontané, enjoué et toujours naturel est excessivement sympathique.

M. Bender a été la rondeur, et une joviale bonhomie qui ont fait apprécier le « Prince Wladimir » qu'il incarnait très heureusement.

Mentionnons encore Mme Therca (Myriam); M. Perceval (Dimitri); Mme Dorcy (Paulette); Mme Saint René (Mme Souplie), et M. Larcins (Picotte).

—— **« La grande amie » à la salle Saint-Michel.** — La première section dramatique de Sainte-Thérèse de l'Enfant-Jésus (Siège, 61, rue de l'Ermitage, à Roubaix), a choisi cette année un drame émouvant dans la collection des romans de Pierre l'Ermite, romans tous à haute portée morale, et celui-ci, « La grande amie », la terre, la bonne terre de France, tant aimée de nos aïeux, réunit dans son terroir, Val d'Api, des personnalités remarquables par la noblesse de leur caractère, la fermeté de leurs convictions, qualités mises en valeur par la partie adverse, dont l'intérêt, l'ambition étant pour elle le but de l'existence, traite avec mépris, et l'amour du sol natal et l'amour de la Patrie. Lutte à outrance qui donne la victoire au droit et non à la puissance des billets de banque.

Deux séances: les dimanches 19 et 26 janvier, à 17 h., salle Saint-Michel, rue Richard-Lenoir, Roubaix.

TOURCOING. — Théâtre Municipal. — « Le Cœur et la Main ». — Notre scène municipale voit défiler, cette année le répertoire classique des opérettes, succédant à une véritable invasion d'œuvres modernes plus ou moins tapageuses, tantôt bien, très souvent mal équilibrées, et qui ne laissent rien dans l'esprit. La méthode actuelle est la meilleure, et M. Dupuis, en agissant comme il le fait, a parfaitement raison.

Sans doute, certains spectateurs peuvent avoir quelque mal à se réadapter, mais ce répertoire contient tant de choses gracieuses et aimables, que leur conquête est vite faite et qu'ils doivent bien reconnaître que tout décrié qu'il est, ce répertoire est encore le meilleur.

Au « Cœur et la Main », œuvre toute de fraîcheur, est adaptée une musique un tantinet sentimentale et qui a parfois tendance à prendre une allure d'opéra-comique. Le public lui a fait un très aimable accueil et il faut bien attribuer une part du succès à la troupe de notre scène, qui est la troupe-type pour l'opérette.

Tous les efforts tendent à la réussite, chose facile avec ces éléments, en général d'une bonne moyenne. Quelques détails mieux réglés et c'eût été parfait. Signalons, en passant, la diversité des tenus d'une armée trop fantaisiste pour un pays où semble régner le respect du protocole. Ce point faible nous est d'ailleurs apparu déjà précédemment, et il ne doit pas être difficile d'y remédier.

—— « Le Barbier de Séville ». — L'œuvre de Rossini, bien faite pour permettre d'entendre dans toute leur valeur les vrais chanteurs, a été présentée, en matinée, dimanche, devant un nombreux auditoire.

Le choix de M. Dupuis a été heureux avec MM. Claudel (Comte d'Almaviva), Fabre (Figaro), Laskin (Basile), Mlle Frappa Garcia (Rosine), etc...., tous artistes qui surent, grâce à leur chant, intelligemment conduit, faire ressortir les merveilles musicales qui fourmillent dans la pièce. Cette excellente représentation a plu largement et a obtenu un succès justifié.

—— **Théâtre Concordia.** — **« La Flambée ».** — L'œuvre de H. Kistemaeckers a connu le succès. Fidèle à sa tradition — peu ancienne mais scrupuleusement suivie — la direction avait confié l'interprétation à des artistes de premier plan: M. Philippe Girard, du Théâtre du Gymnase, dans le rôle du colonel Felt; Mlle Nadia Debory, dans le rôle de Monique Felt; MM. Marbox, Femay, Dapoigny, etc...., autant d'acteurs de grand talent qui surent faire vibrer le cœur des spectateurs.

La méthode du Théâtre Concordia est bonne.

LILLE. — Grand-Théâtre. — Relâche.

—— **Théâtre Sébastopol.** — Relâche.

—— **Alhambra.** — Ce soir lundi à 20 h. 30: « Un trou dans le mur ».

ROUBAIX
Salle Sainte-Cécile —: Téléphone 199 :— Mat. 3 h. Soirée à 8 h. Henri Krauss et Jean Murat dans: LA DIVINE CROISIÈRE. Merveilleux film français — UN DRAME DANS LE TRAIN BLEU, avec Harry Piel.

TOURCOING
Splendid-Ciné RUE DES ANGES (Tél. 14.40) Matinée 15 h. Soirée 20 h. 15
LA MAISON AU SOLEIL, film français, tiré du roman de R. Clauzel, avec Gaston JACQUET, France DHELIA. LE PRINTEMPS CHANTE, comédie gaie, avec LAURA LA PLANTE, GLENN TRYON. - Actualités. Spect. de famille. 31186d

COLISÉE Tél. 184 Rx
L'ARCHE DE NOÉ
LA PLUS VASTE RÉALISATION SONORE
AUJOURD'HUI :
Matinée à 3 heures (prix réduits)
Soirée à 8 heures 30
—: JEUDI :—
Matinée à 2 h. 30 (prix réduits)
Soirée à 8 heures 30
VENDREDI, DÉBUTS
du grand film français
SONORE, PARLANT, CHANTANT
LE COLLIER DE LA REINE

COLISEE-DANCING
TOMBOLA
CE SOIR, de 20 h. 30 A MINUIT
SERVICE D'AUTOBUS pour Tourcoing
TOMBOLA

T. S. F.

Programme du lundi 13 janvier

RADIO P.T.T. NORD LILLE. — 12 h. 30 : Concert : Coups de Bandits, ouverture (Suppé); La Farandole, 1re suite : a) Les tambourinaires, b) Les Ames infidèles, c) Provençale, d) Sylvino, e) Farandole fantastique (T. Dubois); Demande et Réponse (Coleridge Taylor); Mandolinata (Paladilhe); Ciboulette, fantaisie (Reynaldo Hahn); Danses hongroises, numéros 5 et 6 (Brahms); Monsieur Dumollet, fantaisie (Urgel).
13 h. 35 : Cours; informations.
19 h. 15 : Musique reproduite.
19 h. 30 : Cours. — Cours d'espéranto.
20 h. : Causerie humoristique; tirage des primes; musique reproduite.
20 h. 45 : Relais de « Bordeaux-Lafayette ».

TOUR EIFFEL (1.445,8 m.). — 8 h. : Relais de Paris P.T.T.
17 h. 45 : Journal parlé.
19 h. 20 : Radio-concert : Sonate (Haendel); Premier quatuor (Mozart); Grisélidis (Massenet); Nocturne (Franck); Espana (Albeniz); Feuillets d'album (Lévadé-Charmettes); Danse persane (Guiraud); La Clairière enchantée (Ed. Mignan).

RADIO-PARIS (1.724,1 m.). — 12 h. 30 : Concert symphonique (musique enregistrée) : Fugue en sol mineur du 4e livre (Bach); Cantate Domino (Albert Alain); Le Roi David (Honegger); Miséricorde ô Dieu; De mon cœur jaillit un cantique; Je fus conçu dans le péché; Andante pastoral (Tiffaanel).
13 h. 05 : Suite du concert : Syrinx (Debussy); Peer Gynt; Danse d'Anitra; Danse norvégienne (Grieg); Roméo et Juliette (Gounod); Lohengrin : Prélude du troisième acte (Wagner); La Walkyrie, La chevauchée (Wagner); Mireille : Et les filles d'Arles (Gounod); Carmen : Air du toréador (G. Bizet).
13 h. 35 : Suite du concert : Lakmé, ouverture, Entr'acte du troisième acte (Delibes); Madame Butterfly : duos du premier acte et du troisième acte (Puccini); La Princesse Dollar (Léo Fall); Les Dragons de Villars : Ne parle pas (Maillart); La Fille du Régiment : Pour me rapprocher de Marie (Donizetti).
15 h. 45 : Radio-concert par l'orchestre A. Locatelli : La jardinière de l'amour, ouverture (Mozart); Canzonetta (G. Godart); Conte amusant (B. Godart); Prélude (S. Rachmaninoff); Sérénade; Polichinelle (S. Rachmaninoff); Valse romantique; Mazurka (C. Debussy); Extase (Ganne); Romance de violine; Calme (Honegger); Evolution (E. Lenfant).
18 h. 35 : Disques.
20 h. : Radio-concert : Scène de Carine (Commerlynck); L'horizon chimérique (Gabriel Fauré); Prélude en si bémol mineur (Henri Defossé); Final de la Sonate en mi (Mendelssohn).
20 h. 45 : Grand air de Benvenuto Cellini (Diaz); Barcarolle (Holmès); Ronde lorraine; Sonate (Louis Aubert); Quatre chansons populaires arméniennes (Komilas Wardapel).
21 h. 30 : Septième Quatuor (Debussy).

BRUXELLES (509 m.). — 17 h. : Concert. — 18 h. 30 : Disques.
20 h. 15 : Concert : Ouverture de Mignon (Thomas); Elle ne croyait pas (Thomas); Grand air dans Mignon (Thomas); Duo dans Mignon (Thomas).
21 h. 20 : Extraits de Manon (Massenet); Ballet de Roméo (Gounod); Ballet des heures (Ponchielli).

DAVENTRY (5 XX, 1.654 m. 4). — 12 h. : Récital d'orgue. — 13 h. 15 : Concert. — 15 h. 30 : Musique de danse. — 16 h. 15 : Orchestre. — 17 h. 15 : Pour les enfants. — 18 h. 40 : Sonates de Brahms.
19 h. 45 : Lorraine, marche (Ganne); La Bohémienne, ouverture (E. Balfe); Roméo et Juliette, valse (Gounod); Faust, sélection (Gounod); Vagues du Danube, valse (Ivanovici); Chant sans paroles (P. Tchaikowsky); Obstination (Fontenailles); Mai (Ray. Hahn); Un peu d'amour (Silesu); Une ritournelle musicale (Aston); Le Mikado, ouverture (Sullivan).
22 h. 15 : Sonate et Sérénade d'Haeran (Delius); Sonate en do mineur (Grieg).
23 à 24 h. : Musique de danse.

DAVENTRY (5 GB, 479 m.). — 12 h. : Ballades. — 12 h. 30 : Gramophone. — 13 h. : Musique légère. — 14 h. : Orchestre. — 18 h. : Ouverture d'occasion (Haendel); Méditation (Sanfilippo); Chansons sans paroles (Mendelssohn). — 18 h. 40 : Musique légère. — 19 h. 30 : Musique de danse.
20 h. 30 : Allegro de la Sonate en mi bémol (Beethoven); Intermezzo en si mineur (Brahms); Etude en sol bémol; Valse en ré bémol (Chopin); Sérénade de Don Juan (Mozart); Saint François marchant sur les flots, légende (Liszt).
21 h. : Sélections de comédies musicales.

HILVERSUM (298 et 1.071 m.). — 11 h. 41 : Concert par le quatuor de la station. — 14 h. 25 : Concert. — 16 h. 40 : Pour les enfants. — 17 h. 41 et 19 h. 25 : Disques. — 19 h. 41 : Mozes, oratorio de Max Bruch.

LANGENBERG (473 m.). — 6 h., 9 h. 15 : Disques. — 12 h. 05 : Concert. — 15 h. 45 : Pour la jeunesse : contes. — 16 h. 30 : Concert. — 19 h. : Concert.

BIBLIOGRAPHIE

L'ANNUAIRE DU RING. — Attendu avec impatience par tous les sportsmen, l' « Annuaire du Ring » (Edition 1930, 21e année) vient de paraître. Dû à la plume de notre confrère Victor Breyer, directeur de l' « Echo des Sports », ce recueil pugilistique voit son succès grandir chaque année. Seul ouvrage du genre publié en Europe, il peut être considéré comme l'égal des réputés annuaires américains. L'édition de cette année, particulièrement soignée, renferme, outre une série de chapitres traitant de tout ce qui concerne la boxe (règlements, championnats, poids, lexique franco-anglais, historique, etc...) les records et biographies de tous les boxeurs français et étrangers de quelque réputation. Il est orné d'une série de photogravures représentant les cracks du pugilisme international. L'ouvrage a sa place marquée dans toutes les bibliothèques sportives. Il est indispensable aux personnes désireuses de se tenir ou de se mettre au courant du « noble art ». En vente à la librairie de l' « Echo des Sports », 13, faubourg Montmartre, Paris, au prix de 5 fr. le volume (franco recommandé contre 6 fr. 05, en France, et 7 fr. 40 à l'étranger).

Le Gérant : Edmond Passal.
Imprimerie du Journal de Roubaix, 71, Grande rue