FLERS-BOURG AURA SA SALLE DES FÊTES

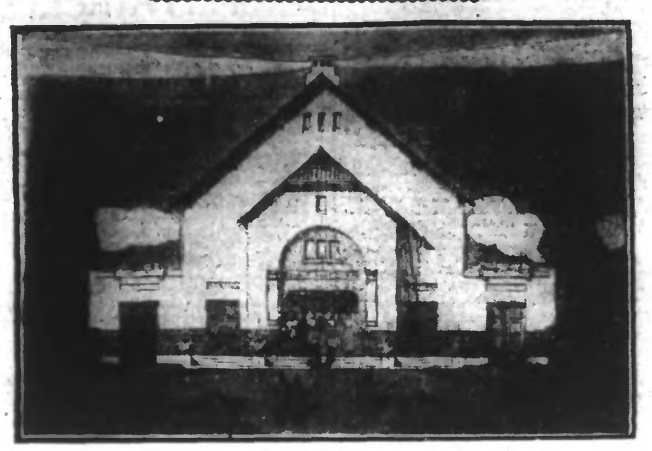

LE PROJET DE FAÇADE DE LA NOUVELLE SALLE DES FÊTES (Photo J. de Rx.)

La ville de Flers présente cette particularité qui est à la fois une source de difficultés administratives et une promesse de grande prospérité, qu'elle est constituée par deux agglomérations principales distantes de plusieurs kilomètres.

C'est une source de difficultés administratives parce que deux bureaux de mairie sont rendus nécessaires, l'un, le principal, à Flers-Bourg, près de Lille, l'autre annexe, au Breucq, près de Croix et de Roubaix.

C'est une promesse de grande prospérité, car, en raison du développement des constructions dans les vastes espaces libres, la ville de Flers peut espérer que, dans un temps assez rapproché, les deux agglomérations trouveront vers le fort de Babylone, le point central qui les réunira. Flers sera alors une grande cité.

Le rôle du maire d'une telle commune est de s'ingénier, ce qui n'est pas toujours facile, à aplanir les difficultés qui pourraient naître de cette idée qu'une agglomération est favorisée au détriment d'une autre.

Aussi M. Duquenne a un égal souci du développement de ses deux petites villes.

Flers-Breucq que le tracé du Grand Boulevard de Lille-Roubaix a considérablement aidé dans son développement, a sa salle des fêtes, place Descat. Les habitants de Flers-Lille en réclamèrent une, fort justement d'ailleurs.

La municipalité précédente n'avait pas hésité, et à cette fin avait acquis un terrain à la carrière Mastaing. L'administration municipale actuelle, jugeant qu'une salle des fêtes dans une carrière n'était pas une solution élégante, fit l'acquisition d'un autre terrain, situé rue Jules-Guesde, en bordure de la route de Lille à Lannoy, entre la rue du Colonel-Pollet et la rue de la Mairie.

Le projet de la salle de spectacles confié à MM. Rouzé et Piat, architectes, boulevard de la Liberté, à Lille, prévoit une avant-cour avec, à sa gauche, un pavillon pour le concierge.

Par un perron spacieux, on accédera dans la salle même, qui aura la forme d'un rectangle de 24 m. 50 sur 12 mètres.

De chaque côté de l'entrée, deux vestiaires latéraux permettront d'atteindre la tribune. La salle contiendra 384 places (320 sièges et 64 strapontins) réparties sur 32 rangées de sièges basculants.

La scène, munie de tout le matériel moderne, se développera sur 20 mètres de largeur et 7 mètres de profondeur. Les décors s'élèveront et s'abaisseront à la seule traction d'un câble. Un enfant pourra donc faire les changements de scènes en moins d'une minute.

Derrière la scène se trouveront un foyer et les loges des artistes. La tribune comportera une cabine isolée pour l'opérateur de cinéma, avec, de chaque côté, une cloison la séparant des cabines pour les films. Il y aura 164 places à la tribune. Elles seront disposées en gradins pour permettre une bonne visibilité. La salle entière contiendra donc 548 places assises.

La toiture sera en fer recouverte de tuiles.

La façade représentera un ensemble décoratif, simple, de bon goût et très agréable. Le mur de clôture bordant la rue Jules-Guesde sera orné de pilastres supportant des vases de fleurs. La cour d'entrée elle-même sera parée de motifs fleuris.

La peinture intérieure concourra à égayer la salle.

Toutes les précautions seront prises pour permettre, le cas échéant, une évacuation rapide de la salle et de la scène par des dégagements latéraux très bien répartis et assurés par huit portes à doubles charnières.

L'aération, la ventilation, le chauffage et l'éclairage ont été étudiés avec minutie pour être parfaits.

Les architectes nous ont assuré que les travaux seront commencés dès le début de la belle saison et qu'ils seront achevés pour la fin de 1931.

LES BONS VINS... J. FOURLINNIE, 33, rue de Lannoy, ROUBAIX (T. 29.62) 3381

HARMONIE DES ACCORDEONISTES ROUBAISIENS. — Ce soir, à 19 h., répétition générale. Distribution des cartes pour le bal organisé par la Ville.

INÉVITABLEMENT vous devenez client des GALERIES FRANÇAISES, Chemiserie, 28-30, rue de Lannoy, lorsque vous avez vu leurs étalages et le CHOIX INCOMPARABLE de CHEMISES, CRAVATES, FOULARDS, GILETS-TAILLEUR, PULL-OVERS, etc... CHEMISERIE LA PLUS IMPORTANTE DE LA RÉGION. 27349d

CHORALE L'EPEULOISE. — Ce soir, mercredi, pas de répétition. Seulement inscription pour la distribuse à pierrots qui aura lieu le 10 janvier.

CHEZ A. WOLFF, DE PARIS
8, RUE DE LA GARE, à LILLE
à partir du Lundi 5 et jusqu'au Samedi 10 Janvier
Grand Solde de Fin de Saison

CROIX

LA VENTE DU TIMBRE ANTITUBERCULEUX. — La quatrième vente du timbre antituberculeux se terminera le 5 janvier. Les personnes qui ont prêté leur concours au Comité local en se chargeant de la vente du timbre voudront bien pour cette date régler à la Mairie (Secrétariat) le montant des timbres qu'elles auront pu placer. Le Comité local apprécie tous les concours désintéressés qui lui ont été accordés et espère que la population participera à la propagande antituberculeuse, en utilisant le timbre le plus largement possible à l'occasion du Nouvel An et qu'ainsi les timbres invendus seront peu nombreux.

MUTUELLE « LA FAMILLE ». — Le siège de la section reste fixé provisoirement chez M. A. Boursier, 17, rue de Mirabeau, à Croix.

Paiement des prestations et renseignements tous les lundis de 20 h. à 22 h., et tous les dimanches (sauf le premier dimanche de chaque mois) de 10 heures à midi.

En principe la délivrance des feuilles de maladie et maternité se fait en permanence mais il est recommandé de se présenter le soir de préférence après 20 h.

Les personnes non soumises aux Assurances Sociales et désireuses de s'assurer pour les charges de maladie, maternité, décès et vieillesse, peuvent s'adresser également en toute confiance à « La Famille ». Demandez la notice du régime mutualiste.

POUR les VIEILLARDS de L'HOSPICE. — 30 fr : quête faite chez M. Samyn Louis, 47, rue Paul-Bert; 15 fr. : quête faite chez les « Amis Réunis » de chez Louis Bracq; 23 fr. 10 : après une ducasse à pierrots chez Julien Lassel, 60, rue du Tonkin.

WASQUEHAL

La Noël chez les enfants de Saint-Nicolas

Lundi à 13 h. 30, la salle du patronage recevait les 350 enfants des écoles libres, ils venaient présenter leurs souhaits de nouvel an à M. le Curé et se réjouir, eux aussi, devant la crèche et l'Arbre de Noël. Des chants, monologues et saynètes, parfaitement exécutés, occupèrent deux bonnes heures.

M. le Curé, heureux de contempler le visage souriant de tant d'enfants leur souhaita, à la fin de la séance, santé et sagesse. Il se plut à rendre un hommage public au dévouement, si précieux et fécond, de ses instituteurs et institutrices libres.

Et les tout-petits partirent chez eux, aux mains de leurs mamans, ou en bandes joyeuses, l'âme débordante de bonheur et les mains remplies de friandises que les demoiselles de la Ligue des jeunes avaient patiemment recueillies et aimablement distribuées.

Souhaitons que la vitalité actuelle des œuvres paroissiales, loin de se ralentir, s'épanouisse et fasse rayonner sur toute la population wasquehalienne les heureux effets de sa bienfaisante et surnaturelle influence.

La réunion des Médaillés du Travail

Les médaillés du travail de Wasquehal se sont réunis en assemblée générale trimestrielle, en leur local, Café de l'Ecluse, rue Jean-Macé. Un grand nombre d'adhérents avaient tenu à assister à cette réunion qui était présidée par M. Choquenet, entouré des membres de la Commission.

En ouvrant la séance, M. Choquenet fait l'éloge funèbre de M. Gustave Libbrecht, vice-président, si prématurément disparu. Il passe en revue les services et les bienfaits rendus par M. Libbrecht, et termine en rappelant que c'est une perte très sensible pour la société des médaillés du travail de Wasquehal dont le défunt était le grand animateur. Il est procédé ensuite à l'élection de quatre nouveaux membres de la Commission, les quatre candidats présentés sont nommés à l'unanimité. Ce sont: MM. Alfred Alexandre, André Seltweitzer, Louis Plogart et Jean Boussemart.

La réunion a pris fin par le tirage d'une brillante tombola entre tous les membres présents.

DÉCLAREZ VOS AUTOS ET MOTOS. — Les propriétaires de véhicules automobiles ou motocyclettes qui n'ont pas encore fait leur déclaration annuelle prescrite par l'autorité militaire, sont priés de la faire à la Mairie, le plus tôt possible et en tous cas avant le 2 janvier. Des imprimés leur seront remis à cette fin.

CONSULTATION DES NOURRISSONS vendredi 2 janvier, à 14 h. 30, à la Salle des Fêtes de la Mairie, pour le quartier du Centre. Présence indispensable pour les nourrissons et les mères prétendant à la prime d'allaitement maternel.

POUR LES PETITS MENACES. — Mme Van Robais, rue Jean-Bart, à Wasquehal, une quête faite chez les voisinages des petits ménages, a produit la somme de 30 fr., qui a été versée à la Mairie.

WATTRELOS

Le concert des Groupements belges de Wattrelos

Le concert de gala organisé dimanche dernier par les Groupements belges de Wattrelos a obtenu un très gros succès. Le public aussi nombreux que choisi qui se pressait dans la salle Flat, rue du Moulin, ne ménagea pas ses applaudissements aux artistes qui interprétèrent d'une façon tout à fait remarquable « La Grande Pitié », la pièce dramatique et si émouvante de M. J.-M. Nuttin. Toute la troupe est à féliciter : tous les rôles furent remplis à la perfection. La mise en scène fut particulièrement réussie, surtout au premier acte. Les intermèdes furent très applaudis et l'orchestre fut à la hauteur de sa tâche. En résumé, excellente soirée. La valeur de la troupe dramatique, et l'organisation parfaite de la séance, sont de bon augure pour les concerts futurs.

ASSURANCES SOCIALES. — Il est rappelé que seuls les assujettis n'ayant pas fait choix de caisse avant le premier janvier doivent se présenter à la Mairie pour retirer en cas de maladie ou de maternité les formules nécessaires pour justifier de leurs droits aux diverses prestations prévues par la loi. Les assurés ayant fait leur choix d'une Caisse doivent se présenter au siège de cette Caisse, munis de leur carte d'affiliation.

CONSULTATIONS DE NOURRISSONS. — Il n'y aura pas de séances de consultations le jeudi 1er janvier. Les séances qui se tiennent ordinairement le premier jeudi du mois auront lieu le jeudi 8 janvier, les autres séances du mois seront retardées de huit jours, ce décalage étant rendu possible du fait que Janvier comptera cinq jeudis.

RETRAITES OUVRIÈRES ET PAYSANNES. — Les assurés des retraites ouvrières qui détiennent encore des cartes annuelles munies ou non de timbres, sont informés qu'il est de leur intérêt de déposer ces cartes sans délai à la Mairie, bureau de l'Office Social. Ils éviteront ainsi de perdre les avantages réservés par l'ancienne législation aux assurés en règle de leurs cotisations.

Ces cartes peuvent également être déposées au bureau de poste.

POUR L'ŒUVRE DU TIMBRE ANTITUBERCULEUX. — Au cours d'une partie de coq jouée au Grand Parc, chez Henri Destombes, une quête faite par Mme Mâcus, a produit la somme de 95 fr. 20 qui fut versée pour l'œuvre.

EN VUE DE LA CRÉATION D'UN ÉTABLISSEMENT D'ŒUVRES SCOLAIRES. — Une enquête est ouverte sur le projet d'acquisition d'une propriété rue Royale en vue de l'établissement d'œuvres scolaires.

Les pièces du dossier seront déposées à la Mairie, bureau des travaux, pendant quinze jours, du 30 décembre 1930 au 13 janvier 1931 pour que les intéressés puissent en prendre connaissance tous les jours de 8 à 18 h.

A l'expiration de ce délai, le Commissaire-enquêteur, désigné à cet effet par M. le Préfet recevra à la Mairie les observations qui pourraient être faites.

AUX ÉTABLISSEMENTS CHARITABLES. — Nous apprenons que par arrêtés du 1er décembre 1930, M. le Préfet du Nord a maintenu en fonctions, pour 4 ans, M. Louis Houset, administrateur sortant du Bureau de Bienfaisance et M. Alfred Arbion, administrateur sortant des Hospices.

RENOUVELLEMENT DES CARTES D'IDENTITÉ DES ÉTRANGERS. — Il est rappelé aux étrangers dont les cartes d'identité expirent le 31 décembre, que celles-ci doivent être renouvelées avant la fin du premier trimestre de 1931. Les opérations commenceront le 3 janvier prochain. Le bureau des cartes d'identité est ouvert tous les jours ouvrables de 8 h. du matin à 12 h. et de 14 à 18 h., sauf le lundi où il est fermé à 17 heures.

AU SUJET DE L'ACCIDENT DE LA RUE CARNOT. — Nous avons relaté hier l'accident survenu rue Carnot, à Mme Irma Vandriessche, qui fut heurtée et renversée par une automobile.

A ce sujet, M. Ch. Dhoedeene, boucher, rue de l'Epeule, nous prie d'annoncer qu'il n'est pas l'auteur de l'accident. L'automobiliste était son neveu qui porte le même nom que lui, qui est également boucher, mais habite rue de Mouvaux, à Roubaix.

ORCHESTRE DES JEUNES. — Ce soir mercredi, à 20 h., répétition générale au siège, « Café de l'Harmonie ».

LANNOY

HEM

LE SUICIDE DE SON CHEF PLONGE UNE NOMBREUSE FAMILLE DANS LA MISÈRE

Nous avons relaté jeudi la disparition de M. Adolphe Delahaye, âgé de 47 ans, habitant rue Jean-Jaurès, 37. Son cadavre vient d'être retrouvé dans un puits auprès de son habitation où il s'était jeté volontairement.

Lundi vers 12 h. 30, M. Léon Cotton a pris de l'eau dans un puits situé dans la cour Droissart, à cent mètres environ de la maison de M. Delahaye; il ne fut pas peu surpris de découvrir une casquette dans le seau d'eau qu'il venait de retirer.

Il avertit immédiatement des voisins et on décida d'explorer le fond du puits. Une échelle fut placée et un homme dévoué descendit. Il remonta en effet avec le corps d'Adolphe Delahaye.

M. le docteur Leborgne, médecin de l'Etat-civil fut appelé et après avoir examiné le cadavre conclut à un suicide. La mort paraît remonter à plusieurs jours.

La gendarmerie de Lannoy s'est rendue sur les lieux pour faire les constatations d'usage.

M. Delahaye, laisse une veuve, née Clémence Lacaille, âgée de 40 ans, et six jeunes enfants dont l'aîné a 10 ans et le plus jeune 1 an. Cette pauvre et intéressante famille qui n'avait pour tous revenu que le salaire apporté par le chef famille, tisserand à la maison Craye, à Croix, est maintenant dans le dénuement le plus complet. Des âmes charitables auront à cœur de soulager cette infortune. M. le Maire d'Hem, dont le dévouement envers les malheureux est connu, fait appel à tous les cœurs généreux pour une famille dont les enfants n'ont pas de pain pour calmer leurs jeunes appétits et que la maladie guette. Les secours peuvent être remis ou envoyés à M. le Maire d'Hem.

LA FÊTE ENFANTINE DE L'ÉCOLE PASTEUR

Les jeunes élèves de l'école Pasteur ont donné dimanche, une charmante matinée à laquelle assistaient les élèves des écoles et leurs parents dans la salle des fêtes. Cette séance était présidée par M. Imbert, inspecteur primaire, entouré de MM. Delmet, maire; Delcroix, président de la délégation cantonale.

Les différents numéros du programme ont été gentiment rendus par les élèves, notamment les chœurs, les chants mimés par la classe enfantine et plusieurs saynètes et monologues qui furent chaleureusement applaudis. L'orchestre eut également sa part de succès. A l'entr'acte, MM. Ringot, président des Amicales d'Hem et M. Imbert félicitèrent le personnel enseignant, ainsi que Mme Bétremieux, directrice, pour le succès de cette fête.

RÉUNION DU CONSEIL MUNICIPAL. — Le Conseil municipal se réunira mercredi 31 décembre, à 19 h. 30.

FERMETURE DES ÉTABLISSEMENTS PUBLICS — A l'occasion des fêtes du Jour de l'An, les établissements publics sont autorisés à rester ouverts durant les nuits du 31 décembre 1930 au 1er janvier 1931 et du 1er au 2 janvier 1931. On pourra danser et jouer de la musique jusqu'à minuit.

LYS

LA TAXE SUR LE CHIFFRE D'AFFAIRES sera perçue vendredi 2 janvier, de 8 h. 30 à 11 h., au débit de tabac, rue de Leers, 68; samedi 3, de 9 à 12 h. à la Mairie.

TOUFFLERS

Un homme se pend dans une crise de neurasthénie

Etonnée de ne pas voir son beau-père, M. Jules Lorthiois, 69 ans, à son retour d'un enterrement, Mme Marcel Lorthiois, demeurant 4, rue de Leers, se rendit dans la chambre et trouva le vieillard pendu à la poignée de la fenêtre. Malgré tous les soins il ne put être rappelé à la vie et un docteur appelé aussitôt ne put que constater le décès. Depuis la mort de sa femme, M. Lorthiois n'était plus en bonne santé. C'est, croit on, une crise de neurasthénie qui l'a poussé à mettre fin à ses jours. La gendarmerie de Lannoy a fait l'enquête d'usage.

BUREAU DE BIENFAISANCE. — Distribution de tickets de pain et de charbon aujourd'hui mercredi, de 9 à 11 h. à la Mairie.

CONSULTATION DES NOURRISSONS. — En raison du jour de l'An, la consultation des nourrissons n'aura pas lieu jeudi.

FLERS

Le réveillon du nouvel an au patronage

Un réveillon-concert du nouvel an aura lieu au patronage Saint-Pierre, rue Antoine-Lefebvre, à Flers-Bourg, ce soir, à 20 h., apéritif-concert; à 21 h., réveillon par souscription (10 francs par personne) avec gala artistique toute la soirée; à 23 h., tirage de la tombola gratuite. Le réveillon se terminera par une farandole. On peut se procurer des cachets à « Saint-Pierre », rue Jeanne-d'Arc, et 15, rue Jules-Guesde.

Vu l'heure tardive de cette réunion, les jeunes filles ne seront admises au repas avec des jeunes gens qu'accompagnées de leurs parents ou d'une personne âgée de leur famille.

ASCQ

Une magnifique conférence sur le Père de Foucauld

Dimanche dernier, devant une salle remplie d'hommes, le R.P. Rose, des Pères Blancs, a donné une magnifique conférence sur le R.P. de Foucauld, admirablement illustrée par la plume de René Bazin.

De magnifiques projections retraçaient sur l'écran la silhouette de l'enfant indolent, de l'étudiant perdant la foi dans les mauvaises lectures.

Le prodigue a un sur-saut d'énergie. Volontairement, il s'engage dans l'armée et obtient l'autorisation de faire partie de l'expédition du Maroc. Cet acte spontané de patriotisme, ainsi que la contemplation de la nature, de l'immensité des plaines qui porte à Dieu et le spectacle des pratiques religieuses des Arabes le ramènent peu à peu au Dieu de son enfance chrétienne.

Une retraite spirituelle achève de le convertir. Et même, le voilà Frère trappiste, pendant huit années, s'imposant des pénitences effrayantes.

Les projections montrent alors l'apôtre du Sahara dans sa hutte construite par les soldats français ou, en dehors, exerçant la charité de toutes manières sur les tribus dont il fascine les chefs.

En 1914, le général Laperrine le persuade que sa présence au Sahara est plus utile à la mère-patrie que sur le territoire de la France envahie. Dans les rapports officiels, il est dit que le R.P. de Foucauld a fait plus que toutes les troupes pour la pacification des Touaregs.

Ceux-ci le savent bien. Aussi cherchent-ils à s'en emparer. Avec la complicité d'un traître, ils y réussissent et le tuent sur le seuil de sa porte, d'un coup de feu à bout portant.

Tous les assistants à la conférence sont sortis émerveillés de ce qu'ils avaient appris et vu : l'orateur ayant communiqué à ses auditeurs sa vénération pour l'héroïque missionnaire, d'autant qu'il l'a rencontré plusieurs fois en Afrique.

Grand Marnier
LIQUOR

CYSOING

CAMPHIN-EN-PEVÈLE

UNE SOIRÉE RÉCREATIVE. — La Section dramatique des jeunes filles de la Familiale St-Amand donnera le dimanche 1er février, sa soirée annuelle avec au programme le beau drame « L'Orphelins des Pyrénées » et la désopilante comédie « L'Auberge du Lapin Sauté ». De plus, ballet, chants mimés, romances, ariettes du pays, Chœur des Catherinettes et orchestre, rien ne manquera pour charmer l'habituelle et sympathique assistance des concerts du Patronage.

La loterie de bienfaisance de la Mutuelle des Douanes

Nous donnons ci-dessous la liste des 100 premiers numéros gagnants de la grande loterie de bienfaisance organisée par la Mutuelle Centrale du Syndicat National des agents du service actif des Douanes :

149.879	103.743	48.753	89.133	26.729	106.683
57.261	121.185	31.273	294.649	37.665	116.683
9.068	168.288	190.560	27.076	104.875	154.258
193.169	14.667	121.214	98.85	267.909	101.871
188.100	94.027	36.868	117.417	9.899	262.763
140.537	176.751	52.498	135.266	83.489	31.147
77.221	166.319	52.236	130.809	123.161	83.584
227.646	66.529	261.334	78.519	5.179	110.116
247.268	105.687	178.559	89.595	260.523	70.173
9.652	132.618	201.374	285.161	32.874	181.793
98.702	103.389	2.847	117.444	141.824	214.208
167.768	44.075	120.006	287.479	216.827	296.630
90.984	268.806	249.105	153.197	128.786	20
7.278	126.610	91.166	45.596	127.778	177.229
8.550	165.105	271.927	237.367	114.896	111.662
107.133	28.195	43.516	103.860	147.493	48.784
127.504	102.034	156.218	291.105		

Suivent 2.400 autres numéros gagnants, dont la liste est tenue à la disposition du public dans les différents bureaux des Douanes.

LES CHEVALIERS PONTIFICAUX A L'EVÊCHÉ DE LILLE

Les Chevaliers pontificaux, membres de la filiale du Nord, sont priés de se réunir le vendredi 2 janvier, à deux heures précises, dans la salle d'attente de l'Evêché à Lille. Ils présenteront en corps leurs hommages et leurs vœux à S. E. le cardinal Liénart.

VŒUX

La réussite de certaines entreprises mérite d'être citée.

A cet égard, le cas de la Société des Automobiles Peugeot est particulièrement remarquable.

En effet, depuis plus de 15 mois, l'activité des usines de la Grande Marque n'a pas cessé d'augmenter. Elles travaillent actuellement à pleine capacité de production et l'abondance des commandes nécessite, dès à présent, un nouvel accroissement des fabrications.

A quoi faut-il attribuer le privilège d'une telle prospérité sinon à l'extraordinaire succès remporté par la 201.

Plus de quarante cinq mille 201 ont déjà été mises en circulation, et nombreuses sont celles qui ont parcouru plus de 50.000 kilomètres sans la moindre défaillance.

Tous les propriétaires de 201 sont des clients satisfaits, et c'est à leurs témoignages de confiance que ce modèle doit d'avoir si rapidement et complètement conquis le public. PEUGEOT est heureux d'adresser aujourd'hui à ses clients et amis ses sincères remerciements ainsi que ses vœux les plus cordiaux pour l'année qui commence et pendant laquelle tout prouve qu'il se taillera la part du Lion...

TOURCOING

Aujourd'hui, mercredi 31 décembre :

Hôtel de Ville: Bureaux ouverts au public de 9 à 12 h. et de 14 à 17 h.

Caisse d'Epargne: Fermée.

Etablissement Municipal de Bains: de 9 à 11 h. 30 et de 14 h. 30 à 18 h. 30.

Halle aux Viandes Communale: de 10 à 12 h. et de 14 à 17 h.

Théâtre Municipal: 20 h. 15 : « La Veuve Joyeuse ».

Union Tourquennoise, Clique Scolaire et Amicale de la Police: à 20 h., soirée de fin d'hiver, rue Pierre-Motte.

Exposition de peinture des « Amis de Tourcoing »: de 9 à 12 h. et de 14 à 18 h., Galerie Van Oost, rue de Fourmies.

A propos de la situation financière de la Ville

M. Delbergher nous prie d'insérer ce qui suit:

En faisant une communication à propos de la situation financière de la Ville, j'avais pas l'intention de prétendre tirer de mes chiffres autre chose que ce pour quoi ils ont été donnés à la Presse. Je n'ai pas présenté une situation financière qui était manifestement erronée, et j'ai rectifié par une note explicative, de n'y revendiquer pas.

Aujourd'hui, M. Dupuis, maire, et il continue à prétendre qu'une collectivité empruntant 70 millions a une dette de 150 millions, qu'une dépense à faire dans un but utilitaire ne peut pas réaliser un projet doit figurer dans une balance financière. Il passe sous silence, comme question négligeable, une réserve de près de cinq millions. En un mot, il présente une situation inexistante de 182 millions, quand il n'est que de 80 millions. Je redresse les chiffres; qu'y a-t-il de plus normal?

Si M. Dupuis avait établi son travail avec ses collaborateurs de l'Administration Municipale, celui-ci eussent pu le mettre en garde contre ces erreurs. Le point a été mal fait, on a tout l'air qu'on avait cette méthode pratique de ne pas se rectifier en devant être forcé également publiquement.

Mes amis et moi entendons nous aussi, ne faire au Conseil municipal que de sérieux et non de la prévoyance qui est dans le vote sans opposition du budget de 1931. Nous ne voulons pas nous abstenir plus longtemps que nous avons persévéré avec M. Dron et nous entendons continuer jusqu'au bout l'œuvre entreprise. Nous acceptons toutes les responsabilités que collègues comportent pour recommencer avec le bénéfice qui doit en résulter et en regard des intérêts de la ville, nous amoindrir pour le bien de la population, comme nous le devrions industriels, sachant qu'en contrepoids des dépenses obligatoires, les bons élèves qui ne comptent pas de redevance.

Et maintenant, assez de bruit et au travail.

DEPOT DE L'ARTISAN PRATIQUE. — Fournitures et outillage pour travaux d'art décoratif (étain, cuivre, cuir repoussé, tarso, pyrogravure, peinture moderne, cours et leçons. — 13, rue du Pays Roubaix (1er étage). 31431

L'ARBRE DE NOËL CHEZ LES ANCIENS COMBATTANTS DES PHALEMPINS

L'arbre de Noël organisé par le Groupe des Anciens Combattants des Phalempins a obtenu, comme chaque année, un énorme succès. La salle était trop petite pour contenir les nombreuses familles qui avaient répondu à l'appel de la Commission. Six cents enfants reçurent des mains de M. et Mme François Flipo-Vandenbergh, qui avaient tenu à présider cette belle réunion, les jouets, cadeaux et friandises qui leur étaient destinés.

Avant la distribution, M. Jean Hus, président du groupe, dans une délicate allocution, remercia les membres honoraires et bienfaiteurs dont les largesses avaient permis, malgré la situation actuelle, de faire aussi bien que les années précédentes.

A 19 h., les membres du groupe, au nombre de quatre cents, étaient réunis à leur tour, en assemblée générale, sous la présidence de M. François Flipo, président d'honneur et M. Jean Hus, président actif, entourés de tous les membres de la Commission.

Après les rapports du secrétaire, M. Albert Albrecht et du trésorier, M. Alphonse Pannier, rapports qui firent ressortir la vitalité du groupe, le président, dans une vibrante causerie, résuma le travail de l'année et, définissant les buts de l'U.N.C., fit appel au dévouement et à l'union de tous les membres du groupe, et présentant ses vœux de bonne année au président d'honneur, il le remercia de sa bonté et de son attachement au groupe.

M. François Flipo fils, à son tour, dans sa réponse pleine d'à-propos, se félicita de présider un groupe aussi important que les Phalempins. Répondant aux souhaits du président, il l'assura de tout son dévouement à la cause des anciens combattants.

La réunion se termina par une grande tombola, où tous les membres présents emportèrent un lot correspondant au nombre de présences aux réunions de l'année.

DEMANDEZ A L'ESSAI un Super 5 Hennion chez G. Hennion, 135, rue de Menin, Tg 27160

LA FÊTE D'HIVER AU FRESNOY

C'est ce mercredi qu'aura lieu, aux Etablissements du Fresnoy, la grande fête d'hiver organisée pour la septième fois par l'active Commission des fêtes de la Clique Scolaire, l'Union Tourquennoise et l'Association amicale du Personnel de la Police.

Comme les années précédentes, le Comité a fait l'impossible pour donner satisfaction au nombreux public.

Rappelons que la liste complète des numéros gagnants de la grande tombola sera mise en vente à l'entrée des Etablissements du Fresnoy, au profit exclusif du Comité de défense contre la tuberculose. Les dirigeants espèrent que le public réservera bon accueil aux vendeurs.

Le service d'autobus pour Roubaix et Tourcoing débutera à 23 h. 45. Prix: 1 franc.

ORFÈVRERIE
Christofle

Catalogue envoyé gracieusement sur demande adressée à CHRISTOFLE, 56 Rue de Bondy — PARIS

LA MOTOROUE A TOURCOING

Venant de Roubaix et de Wattrelos, où il a eu un grand succès, M. Greder est arrivé dans notre ville, où il montrera sur la Place de la République cette merveilleuse machine, aujourd'hui de 17 à 20 h. et demain jeudi, de 10 à 20 h.

La fête du « Jazz de l'Egalité » au profit de la campagne contre la tuberculose

Le dimanche 4 janvier, à 16 h., aura lieu au Gymnase Municipal, un grand bal de famille organisé par les soins du « Jazz de l'Egalité » au profit de la campagne contre la tuberculose.

Les organisateurs invitent tous les amateurs de danse à profiter de l'occasion pour faire le bien tout en s'amusant.

De nombreuses surprises attendent les visiteurs et l'on peut, dès à présent, se procurer des cartes d'entrée à cette fête de bienfaisance.

A la Caisse d'épargne

Les séances du mois de janvier étant très chargées, les déposants qui n'ont pas d'opérations à faire sont invités à ne pas se présenter dans le courant de ce mois pour le règlement des livrets.

La réouverture des guichets aura lieu le samedi 3 janvier 1931.

Au Groupe des Combattants de la Croix-Rouge

Les différentes manifestations de fin d'année débutèrent par l'assemblée générale du groupe en son siège, rue de la Croix-Rouge. M. Delcourt, président, dit toute sa satisfaction de rencontrer tant d'adhérents, auxquels il présenta ses vœux pour l'année qui s'annonce. Après les différentes questions successivement traitées par les président et vice-président, l'assemblée se termina par la grande tombola annuelle, au prorata des présences de l'année. Les trois cents membres présents s'en retournèrent heureux.

La fête de Noël eut lieu dans la salle des fêtes de la rue Achille-Testelin, qui malgré ses grandes dimensions eut peine à contenir les familles des adhérents. Cette fête, placée sous la présidence d'honneur de M. Pierre Cauliez, débuta par une partie récréative qui obtint le plus franc succès et à laquelle participèrent le Club Symphonique, ainsi que Mme Sagnier. Le populaire Nollus, comique bien connu, eut le don d'entraîner la salle et particulièrement les enfants, qui passèrent de bien agréables instants.

M. Delcourt, après avoir remercié les dévoués organisateurs, ainsi que les artistes, passa rapidement en revue les nombreux secours accordés par le groupe durant l'année, lesquels se montent à près de 14.000 francs.

Ayant fait remarquer la variété des lots distribués et qui le seront encore à la fin de la soirée, le président remercia tout particulièrement les généreux donateurs, les commerçants, tous ceux en un mot qui avaient permis d'organiser ces deux fêtes aussi largement et les assura de la reconnaissance de l'assistance.

Le secrétaire présenta les remerciements de tous au président pour son inlassable dévouement et lui présenta, ainsi qu'à M. Cauliez, président d'honneur, les vœux formés pour eux et leur famille.

Puis eut lieu la distribution des jouets, coquilles et friandises à trois cent trente enfants. Il fut ensuite remis à chaque famille ayant au moins trois enfants une enveloppe-prime offerte par le groupe.

La réunion de la Société d'horticulture

Dans la salle du Conservatoire national de musique, sous la présidence de M. Henri Dewavrin-Masurel, président, assisté de MM. Flament, vice-président; Vansuyt, trésorier et L. Ballois, secrétaire, s'est tenue la réunion de la Société d'Horticulture.

Après la lecture du rapport de la dernière assemblée, le président remercia les sociétaires d'être venus si nombreux à l'assemblée et annonça que la tombola du mois de janvier serait tirée entre tous les membres présents à l'assemblée générale et ayant payé leur cotisation. Elle comprendrait en plus des fleurs, quatre châssis-couches.

Il donna ensuite la parole à M. Becquereau, professeur d'horticulture à Tournai, qui sut captiver toute l'assistance par sa conférence sur « La culture des arbustes dans les jardins de ville ».

Après les remerciements du président, au nom de toute l'assemblée, à M. Becquereau, on passa au tirage d'une magnifique tombola de rosiers fournis par la maison J. Meerssemann, de Tourcoing.

Renversé et blessé par une auto

M. Désiré Jacquart, âgé de 71 ans, demeurant rue Winoc-Chocqueel, 216, a été renversé alors qu'il traversait cette rue par une auto conduite par M. Lucien Catteau, demeurant rue Houchard, 95. M. Jacquart a reçu les soins de M. le docteur Desmet, qui a constaté une fracture de la troisième côte et des contusions à la tête et à la cheville gauche.

Une enquête a été ouverte par M. Parverez, commissaire de police du 1er arrondissement.

CRIÉE DES HALLES: Fermée le jeudi 1er janvier 1931.

ARTISANAT FRANÇAIS. — Section de Tourcoing. — Permanence mercredi de 18 à 19 h., salle des Artisans, Institut Colbert, 10, rue de Gand.

Les brochures « Rénovation Artisanale » ainsi que les carnets de timbres antituberculeux sont à la disposition des artisans. Renseignements sur déclarations fiscales; paiement des cotisations 1931.

HARMONIE DU POINT CENTRAL. — Réunion vendredi 2 janvier, à 8 h., au local, en tenue et instrument, pour les funérailles à 8 h. 30 en l'église du Sacré-Cœur, de M. Augustin Delplanque, membre fondateur et membre de la Commission.

(TROUPE JEAN DELAHOUSSE. — Ce mercredi, à 19 h. 30, répétition générale au local habituel pour la mise au point du concert du Mont-à-Leux. — De service: M. Marcel Tremmerie.

CERCLE SYMPHONIQUE DU FLOCON. — Ce mercredi, pas de répétition.

MOUVAUX

LA 209e SECTION DES « PRÉVOYANTS DE L'AVENIR » fait savoir que la recette aura lieu le dimanche 4 janvier, à l'auberge du « Moulin Blanc », à 11 h. du matin.

MARCQ-EN-BARŒUL

Un attelage est pris en écharpe par une camionnette automobile

Lundi soir, vers 16 h. 45, un accident qui aurait pu être très grave s'est produit sur le Grand Boulevard de Tourcoing, au lieu dit « Le Château-Rouge ». Un tombereau attelé de deux chevaux, appartenant à la Maison de transports G. Bohin et Fils, 38, rue du Rhin, à Tourcoing, venant du Croisé-Laroche, roulait vers Tourcoing, lorsque une camionnette automobile, conduite par son propriétaire, M. Duthoit, marchand de primeurs à Lille, voulut le doubler assez vivement et atteignit un cheval, qui fut grièvement blessé. Les vétérinaires MM. Lefebvre, de Waequehal et Montois, de Tourcoing, furent aussitôt mandés et devant l'état lamentable de la pauvre bête, décidèrent de la faire abattre.

A LA MAIRIE. — A l'occasion de la nouvelle année, les bureaux de la Mairie seront fermés jeudi toute la journée.

ACCIDENT DE TRAVAIL. — Au chantier de l'entreprise Rouzé, au champ de courses, M. Joseph Dieltiens, 28 ans, ouvrier boiseur, domicilié rue du Plouich, 174, a reçu une bastaing sur la main et le genou en décoffrant des matériaux.

M. le docteur P. Depreux lui donna ses soins et constata qu'il portait des plaies et contusions à la main gauche et au genou droit. Le blessé devra subir un repos de deux semaines.

**LA FÊTE DE NOEL A MONPLAISI