CHAUFFAGE CENTRAL à circulation rapide, températures garanties par les plus grands froids. A. Deplus-Liégeois, 81, rue de l'Ommelet, 81, Roubaix (Téléph. 21.94). 27632d

L'ADJUDICATION POUR LA NOURRITURE DES CHEVAUX EN 1931. — Jeudi à 11 h., a eu lieu à la Mairie, une adjudication en sept lots pour la nourriture des chevaux en 1931. M. Henri Verbeurgt, adjoint, présidait la séance, assisté de MM. Delforge, Nys, conseillers municipaux, et Vanleynseele, directeur du service de l'abonage. Voici les noms des adjudicataires:

1er lot. — Avoines noires: 130.000 fr. — M. Maurice Brunel, avec un rabais de 11 fr. 10 %.

2e lot. — Paille de froment: 38.500 fr. — Mme Vve Descarpentrie et fils, rabais 15.75 %.

3e lot. — Lentilles: 28.000 fr. — Mme Vve Descarpentrie et fils, rabais 8.80 %.

4e lot. — Foins: 31.000 fr. — M. Maurice Brunel, rabais 6.70 %.

5e lot. — Produits mélassés: 36.000 fr. — M. Paul Pallier, rabais 9.75 %.

6e lot. — Son: 3.000 fr. — M. Jules Brutin, rabais 10 %.

7e lot. — Graines de lin: 2.800 fr. — M. Charles Haquette, rabais 16.25 %.

DEUX AUTOS SE RENCONTRENT. — Dans la matinée de jeudi, vers 11 h. 30, une automobile pilotée par M. François Vanheck, serrurier, demeurant 54, rue de Beaurewaert, est entrée en collision rue de Lannoy, avec une autre voiture automobile conduite par M. François Ryckwaert, cafetier, demeurant à Roubaix, rue de Rome, 1. Les voitures ont été quelque peu endommagées.

GRANDE FANFARE. — Pas de répétition ce soir. Le président compte sur la présence du plus grand nombre de musiciens, au bal organisé demain soir, Salle des Fêtes, rue de l'Hospice, au profit du timbre antituberculeux. Des cartes d'entrée sont à leur disposition au local, 63, rue de Lannoy.

L'AMICALE DU PERSONNEL DE DIRECTION ET DE MAITRISE DE L'INDUSTRIE TEXTILE DE ROUBAIX-TOURCOING. — L'assemblée générale aura lieu le dimanche 11 janvier, au siège social, «Café des Orphéonistes», 126, rue de la Gare, de 9 h. 30 à 11 h. 4 l'ordre du jour: Cotisations; paiement des allocations maladies diverses; primes de ancienneté; renseignements divers; inscription des nouveaux membres. De service, MM. G. Graper, J. Alvin, G. Ridelle, A. Delberghes, J. Meirhaghe, M. Cousin, A. Fontaine.

FÉDÉRATION NATIONALE DES MILITAIRES BELGES MUTILÉS et INVALIDES de la GUERRE. — Dimanche 11 janvier, au siège, rue de la Gare, 126, permanence de 10 h. à midi. Perception des cotisations de 1931; délivrance des nouvelles cartes; inscription des nouveaux membres.

UNION NATIONALE DES EVADÉS DE GUERRE. — Le paiement des cotisations de 1931 peut se faire chaque jour, jusqu'à 21 h., au siège, 4, rue du Pays, où une permanence fonctionne grâce au trésorier, M. A. Gillet. Les membres ont intérêt à se mettre à jour de leurs cotisations avant l'assemblée générale de février prochain. Les sociétaires dont les enfants ont reçu un lingot de cuivre d'épargne, lors de la tombola de Noël, sont invités à venir solliciter avant le 1er janvier, dernier délai.

SOCIÉTÉ DE SECOURS MUTUELS DES «CIENS MILITAIRES». — Dimanche 11 janvier, paiement des cotisations à 10 h. Réunion de commission à 11 h. 30.

SOCIÉTÉ DE SECOURS MUTUELS «EMPLOYÉ». — La recette mensuelle aura lieu le dimanche 11 janvier, de 10 h. à midi, au siège, 8, rue du Grand-Chemin. Au cours de cette même séance, les indemnités maladie, naissance, décès seront réglées.

CLUB SYMPHONIQUE DE L'EPEULE. — Demain samedi, à 19 h. 15, réunion au siège pour la distribution des pierrots et distribution des lots. — Dimanche à 10 h. 30, réunion de commission.

FANFARE DELATTRE. — Ce soir, à 20 h., répétition générale, convocation, vote, étude de nouveau morceaux.

FANFARE DE TROMPETTES «ES DEVOUES». — Répétition obligatoire ce soir vendredi, à 20 h., pour le concert du 1er février.

UNION DES TRAVAILLEURS. — Répétition générale ce soir à 20 heures.

«AUX 100.000 CHEMISES DE PARIS» Pendant l'Exposition, vente de nombreuses séries courantes de très belle qualité avec différences de prix importantes: Chemises blanches, 19,90; Chemises avec 2 cols: Jumel écru, 22 frs.; Percale d'Alsace, 24,50; Chemises nuit galon fantaisie, 19,90; Cols qualité extra, 2,25. SUCCURSALE DE LILLE, 79, rue Nationale.

CROIX

A la Ligue patriotique des Françaises

Le dimanche 18 janvier, réunion générale des ligueuses de la L.P.D.F. et de la Ligue de Jeunesse de la paroisse Saint-Martin.

Conférence sur la «Défense de la Famille», par M. Henri David, professeur de journalisme à l'Université Catholique et directeur de «La Voix des Familles».

A l'Amicale des Médaillés d'honneur du travail

La première assemblée générale trimestrielle pour l'année 1931 aura lieu le dimanche 25 janvier à 14 h. 30 (salle des fêtes de la mairie). Cette réunion sera suivie d'une séance par le maître magicien Pol-Danrot, ex-régisseur au Théâtre alhambra, membre fondateur et diplômé de l'association des artistes prestidigitateurs et illusionnistes de France. Il y aura deux heures d'attractions inédites.

Comme les années précédentes, la Commission de l'Amicale organise également le dimanche suivant 1er février, une grande matinée familiale pour laquelle elle s'est assuré le concours d'artistes vedettes très réputés. Nous donnerons prochainement le programme de ce spectacle dont l'heureuse composition sera de matière à faire passer quelques bonnes heures aux membres de l'Amicale. Des invitations personnelles seront adressées à chaque sociétaire.

WASQUEHAL

PERCEPTION DE LA TAXE SUR LE CHIFFRE D'AFFAIRES, à la Salle des Fêtes de la Mairie, aujourd'hui vendredi, de 9 à 11 h., lettres A à L, et de 14 à 16 h., pour les autres.

VISA DU REGISTRE DES LOGEURS. — Les personnes ayant des locataires chez eux, sont avisées que le visa du registre des logeurs est obligatoire. Les intéressés doivent produire le dit registre au Commissariat le plus tôt possible et en tous cas avant le 20 janvier, date à partir de laquelle contravention sera dressée à la charge des retardataires.

WATTRELOS

La fête de famille du Cercle horticole

La grande fête annuelle réservée aux familles des membres honoraires et actifs aura lieu le dimanche 11 janvir, à 15 h., salle du Central-Ciné, 33 bis, rue du Vieil-Abreuvoir, à Roubaix. Pour éviter l'encombrement, les portes seront ouvertes à 14 h. 15 et seront fermées à 15 h. Par son programme et le choix des artistes, cette fête est assurée du plus grand succès. Le nombre de places étant limité, les personnes étrangères à la société ne seront pas admises au contrôle. Au cours de la fête aura lieu la grande tombola annuelle des familles, pour laquelle, le ticket de décembre annexé à la carte de sociétaire pourra seul servir. Une distribution de friandises sera faite aux enfants. Des disposition ont été prises pour que cette fête soit termigée vers 20 h. Les musiciens sont convoqués pour 14 h. 30 au Central-Ciné.

Au syndicat de la rue Vauban

Déjà à plusieurs reprises, nous avons dit que la commune de Wattrelos prenait, dans certains quartiers favorisés, des allures de ville importante.

La vieille place, c'est à dire le quartier qui fut autrefois le centre du village, va enfin recevoir quelques transformations modernes. La rue Vauban qui est habitée par plus de 40 petits propriétaires dont 8 patentés, est une des rues de la vieille place des plus récentes, mais des plus jolies pendant la bonne saison, elle devient inhabitable pendant l'hiver.

C'est pour mettre cette rue en état de salubrité complète que le syndicat a fait de multiples démarches et a enfin obtenu de la municipalité des conditions que tous les habitants de la rue sont invités à venir discuter ce soir vendredi.

Réunion à 19 h. 30 au café Morice Cossement, 87, rue Faidherbe.

LE BRONCHOSOL ne contenant que des produits bienfaisants, a donné de merveilleux résultats aux nombreuses personnes qui l'ont employé. A la dose de trois cuillerées à soupe par jour le **BRONCHOSOL** guérit les rhumes les plus rebelles. Pharmacie A. SCARCEZ, Herseaux Gare, et DHELLEMMES, Grande-Rue, Roubaix. 27508

DISTRIBUTION DE SEMENCES AU CERCLE HORTICOLE. — Les assortiments demandés par les sociétaires seront distribués le samedi 17 janvier, de 17 à 19 h., au siège.

PAS DE VITE. — Un policier municipal a dressé procès-verbal à charge de M. Louis Lecuffre, 39 ans, entrepreneur de travaux publics à Wattignies, pour excès de vitesse en automobile.

LANNOY

Statistique de l'état-civil en 1930

Il a été enregistré au cours de l'année 1930: 24 naissances, 1 jugement d'adoption; 11 mariages, 1 jugement de rectification.

24 décès: 1 de 2 à 4 ans; 3 de 30 à 40 ans; 3 de 50 à 60 ans; 4 de 60 à 60 ans; 9 de 70 à 79 ans; 4 au-dessus de 80 ans.

FLERS-BREUCQ

UN APPEL de l'Union républicaine démocratique et sociale

Le Comité nous communique l'appel ci-après, adressé aux électeurs de Flers-Breucq:

Ceux qui estiment que l'union et l'entr'aide entre Français sont préférables à la lutte des classes, que la vraie République est libérale et non sectaire, que la paix doit être maintenue, mais qu'elle le sera d'autant moins facilement que nous serons plus faibles et désarmés, doivent se faire inscrire à l'Union républicaine démocratique et sociale de Flers-Breucq.

Celle-ci a pour but de combattre dans le cadre *local les néfastes idées de ceux qui prêchent la* haine entre Français et la destruction des principes d'ordre, c'est-à-dire les socialistes et les communistes, dont les théories mises en pratique ne peuvent conduire le pays qu'à la ruine et à l'anarchie, comme en Russie...

L'Union républicaine démocratique et sociale de Flers-Breucq, n'ayant en vue que l'intérêt général, ne se réclame d'aucune coterie politique. Elle fait appel à tous les républicains épris de liberté, qui placent la patrie au-dessus des partis.

D'autre part, elle s'intéresse à toutes les infortunes, sans distinction entre amis ou adversaires politiques, s'occupe des «sans emploi», organise des conférences et tombolas gratuites.

Une telle œuvre nécessite des hommes de bonne volonté et des ressources.

Le Comité espère que tous les républicains voudront bien le soutenir et l'encourager.

Les adhésions sont reçues chez le secrétaire, M. Vanhoutte, 20, rue Jules-Bouchy, ou chez le président, M. Boitelle, rue Louis-Constant.

Vol au comptoir

Jeudi dans la soirée, deux Polonaises, Rosalie Sotroys, 30 ans, demeurant rue Jean-Jaurès, 95, et Maria Vlazik, 27 ans, rue des Teinturiers, à Flers-Breucq, se présentaient chez une mercière de la rue Jean-Jaurès. Mlle Clémence Sandras, et l'une d'elles demanda un sac à main. Pour le servir, la commerçante monta sur un escabeau et retira les cartons du rayonnage. Pendant ce temps, l'une, ayant une paire de gants en fil, sur le comptoir, les mit dans le sac que sa compagne portait. Mais si rapide qu'avait été le geste, la mercière l'avait vu, et appela aussitôt le garde Cocheteux. Les deux femmes avouèrent, mais étant mères de famille, en bas-âge, elles ont été laissées en liberté.

LA TOMBOLA DE LA MUTUELLE DU BREUCQ. — Voici la liste des numéros gagnants: Série A: 299, 339, 478, 292, 510, 867. — Série B: 188, 3, 257, 54, 523, 536, 871, 634, 558, 174, 797. — Série C: 752, 065, 635, 188, 400, 543, 989. — Série D: 374, 650, 945, 77, 21. — Série E: 437, 462, 149, 197, 428, 915, 741, 499. — Série F: 625, 631, 416, 971, 959, 985, 640, 896. — Série G: 855, 486, 51, 477, 488, 99, 109, 635, 893. — Série H: 879, 757, 685, 238, 76, 740, 535, 488, 87. — Série I: 111, 291, 735, 151, 32, 993, 54, 684, 792, 594. — Série J: 119, 85, 805, 298, 657, 52, 609, 274, 99. — Série K: 767, 602, 740, 819, 623, 92, 142, 434, 746, 752, 494, 816. — Série L: 636, 777, 112, 859, 18, 73, 5, 702, 998, 521, 683, 956, 908, 926, 4. — Série M: 319, 17, 828, 187, 699, 314, 27, 249. — Série N: 416, 14, 234, 192. — Série O: 582, 326, 134, 93, 565, 312, 950, 463, 479, 6, 581. — Série P: 226, 158, 234, 738, 865, 772, 921, 370, 804, 714, 398. — Série Q: 560, 935. — Série R: 938, 298, 383, 63, 954, 653. — Série S: 952, 96, 392, 67.

Les lots peuvent être retirés jusqu'au 31 janvier inclus chez M. Joseph Touffet, rue Jean-Baptiste-Bonte.

LYS

Les funérailles de M. Arthur Tiberghien

Jeudi à 9 h. 30, ont eu lieu, en l'église Saint-Luc, au milieu d'une nombreuse assistance, les funérailles de M. Arthur Tiberghien, ancien combattant, croix de guerre.

La levée du corps a été faite au domicile du défunt, par M. le curé Delmotte, entouré du clergé. Dans l'assistance on remarquait la présence du groupe de la Fraternelle des Anciens Combattants, des délégations de la Mutuelle-Retraite, des Amicales, avec leurs drapeaux. Sur le parcours et à l'église, la Musique Municipale, dont le défunt était membre, a exécuté plusieurs marches funèbres.

Après la cérémonie religieuse, le corps a été transporté au cimetière où a eu lieu l'inhumation. Des discours ont été prononcés par M. Simon Duffrennes, au nom des Anciens Combattants; M. Barbet, au nom de la Musique municipale, et M. Merchier, au nom de l'Amicale. Tous trois ont tour à tour rappelé la vie exemplaire du défunt.

TOUFFLERS

La fraude

Les douaniers de service à la frontière ont arrêté deux fraudeurs, Jules Glorieux, 27 ans, et Victorien Francotte, 21 ans, manœuvres, qui étaient porteurs ensemble de 23 kilos de tabac belge. Conduits à la gendarmerie de Lannoy, ils ont été dirigés jeudi sur la prison de Lille.

ANNAPPES

Un ouvrier de ferme est piétiné par un cheval

M. Pierre Deroubaix, 45 ans, est employé comme ouvrier chez M. Doffontaines, fermier, route de Tournai. Ces jours derniers, vers 17 h., il était occupé à donner un picotin au cheval de son patron, lorsque brusquement la bête le renversa et lui labourer le corps de coups de pieds. M. le docteur Poirot, d'Hellemmes, mandé d'urgence, constata de nombreuses lésions et la fracture de plusieurs côtes. Jugeant l'état du blessé assez grave, il le fit admettre à l'hôpital Saint-Sauveur à Lille.

BAISIEUX

AVIS AUX ETRANGERS. — Les personnes de nationalité étrangère, dont les cartes d'identité sont périmées à la date du 31 décembre 1930, doivent en demander le renouvellement à la Mairie dans le plus court délai. Se munir de quatre photographies et de l'ancienne carte, et pour les mineurs d'un certificat de l'employeur.

SOCIÉTÉ DES JARDINS OUVRIERS. — M. Vanmalleghem, délégué de la Société des Jardins Ouvriers, informe les sociétaires que les graines pour 1931 sont à leur disposition chez lui, boulevard de la Chapelle.

NOMINATION D'ADMINISTRATEUR. — Par arrêté préfectoral en 1er décembre 1930, M. Auguste Vanwalleghem a été maintenu dans ses fonctions d'administrateur du Bureau de bienfaisance pour sortir d'exercice le 31 décembre 1931.

CYSOING

LA STATISTIQUE AGRICOLE

Durant l'année 1930, la culture pour la plaine de Cysoing s'est ainsi répartie: 230 hectares de blé; 10 de seigle; 4 d'orge; 100 d'avoine; 1 de haricots verts; 2 de petits pois en cosse; 6 de féverolles; 32 de pommes de terre; 35 de betteraves à sucre; 30 de betteraves de distillerie; 55 de betteraves fourragères; 6,70 de rutabagas et navets; 10 de choux; 30 de lin; 30 de trèfle; 4 de luzerne.

L'appréciation sur la récolte est ainsi formulée: rendement médiocre en céréales; récolte mauvaise pour les pommes de terre hâtives et demi-hâtives; bon rendement pour les betteraves de toute *variété; rendement médiocre en paille; bon rendement en foin.*

Quant aux animaux, ils se répartissent comme il suit: 13 chevaux en dessous de 3 ans; 73 chevaux de 3 ans et plus; 3 ânes; 11 mulets; 2 taureaux; 18 bœufs; 159 vaches laitières; 24 élèves d'un an et au-dessus; 20 élèves de moins d'un an; 171 moutons et 36 porcs.

Les fêtes chômées dans l'industrie textile en 1931

Le Consortium de l'Industrie textile de Roubaix-Tourcoing nous communique le calendrier ci-dessous des fêtes chômées:

A Roubaix. — Jeudi 1er janvier (nouvel an); lundi 6 avril (Pâques); lundi 13 avril (Foire); vendredi 1er mai; jeudi 14 mai (Ascension); lundi 25 mai (Pentecôte); mardi 14 juillet (fête nationale); lundi 27 juillet (fête des Fabricants); samedi 15 août (Assomption); lundi 7 septembre (Ducasse); dimanche 1er novembre (Toussaint); mercredi 11 novembre (Armistice); vendredi 25 décembre (Noël).

A Tourcoing. — Les mêmes dates, moins le 13 avril.

On a commencé hier la démolition du vieux presbytère de Saint-Maclou, à Wattrelos

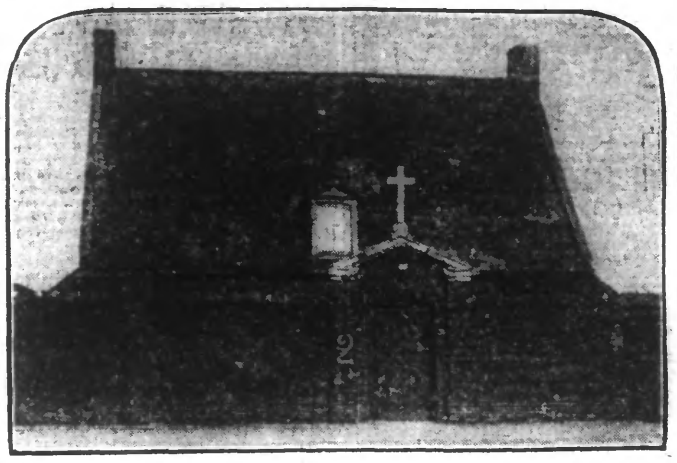

LE VIEUX PRESBYTÈRE DE SAINT-MACLOU A WATTRELOS

Le 15 décembre 1929, le «Journal de Roubaix», annonçait la disparition du vieux presbytère, que nécessitait l'ouverture d'une nouvelle rue.

Hier, jeudi des ouvriers ont commencé la démolition de cet immeuble plein de souvenirs, qui a été bâti aux environs de 1745. La couverture d'ardoises, a été en partie enlevée et déjà on aperçoit le ciel au travers de sa charpente.

Depuis cette date jusqu'à maintenant, cette demeure fut le séjour des curés de Wattrelos.

L'Annuaire des Grandes Familles de Roubaix-Tourcoing

L'Annuaire généalogique des grandes familles de Roubaix-Tourcoing pour 1931, vient de paraître. La préface a été écrite par M. Ludovic Naudeau. Nous en extrayons les passages suivants:

Officiellement, on nous dit que la population de la France accuse un léger excédent. Ce n'est pas exact: Nous avons hélas! un déficit et l'on omet de nous rappeler que dans les mairies, nous inscrivons comme Français les nombreux enfants nés sur notre territoire de père et mère étrangers. Mais, à leur majorité, ces enfants, ces Français conditionnels, accepteront-ils définitivement la nationalité française? Nous n'en sommes nullement sûrs. Alors pourquoi nous leurrer?

Ou bien encore, on veut nous rassurer en affirmant qu'en définitive la natalité s'amoindrit dans toutes les nations de l'Europe. Pourtant, une récente statistique italienne porte à 375.000 l'excédent de la natalité sur la mortalité...

Pourquoi nos dirigeants ne nous disent-ils pas virilement ces vérités? Pourquoi donc s'efforcent-ils de nous endormir quand le salut public exigerait que nous fussions avertis?...

Avec quel espoir, après une si tragique méditation, ne tournerait-on pas les yeux vers vos familles!

Que, exemple donnent à la France stérile nos deux colossaux départements du Nord et du Pas-de-Calais, les deux plus fermes assises de la France.

Si cet exemple avait été suivi, une France de soixante-quinze millions d'habitants aurait paru en 1914 inattaquable. Une suffisante natalité française aurait changé le sort du monde.

Honneur à ces familles respectables du Nord qui, à une époque d'affaissement moral, savent prouver que ce qui devrait être est déjà, en quelques parties de la France, réalisé.

Le Congrès de l'Association du Mariage chrétien

Le IXe Congrès national de l'Association du mariage chrétien se tiendra cette année, à Mulhouse, les 29, 30, 31 janvier et 1er février, sous la présidence effective de Mgr Ruch, évêque de Strasbourg. Les travaux du Congrès porteront sur le sujet suivant: l'« Education dans la famille ».

On trouvera des cartes et tous renseignements: à Paris (14e), 86, rue de Gregovie; à Strasbourg, 27, rue des Juifs; à Mulhouse, au presbytère Saint-Etienne et au presbytère du Sacré-Cœur.

La déclaration des assujettis à la taxe d'apprentissage

L'article 2 de la loi du 16 avril 1930 a transféré à l'Administration des Contributions directes, le soin de recevoir les déclarations relatives à la taxe d'apprentissage. Les industriels et commerçants payant annuellement plus de 10.000 fr. de salaires devront adresser avant le 1er mars, au contrôleur des Contributions directes où l'entreprise a son siège, la déclaration globale des appointements, salaires et rétributions quelconques qu'ils ont payés au cours de l'année 1930.

Dès maintenant, les imprimés nécessaires sont à la disposition des intéressés dans toutes les mairies.

SABLE DES FLANDRES
Création GESLOT-VOREUX

TOURCOING

Aujourd'hui, vendredi 9 janvier:

Hôtel de Ville: Bureaux ouverts au public de 9 à 12 h. et de 14 à 17 h.

Caisse d'Epargne: Fermée.

Etablissement Municipal de Bains: de 9 à 11 h. 30 et de 14 h. à 18 h 30.

Bibliothèque Catholique, rue des Orphelins, 10: Fermée.

Bibliothèque Communale: de 9 à 12 h. et de 14 à 18 heures.

La réunion mensuelle des «Amis de Tourcoing»

Le Syndicat d'initiative «Les Amis de Tourcoing» a tenu sa réunion mensuelle sous la présidence de M. Jacques Masurel.

De très importantes questions ont été soulevées et mises au point: en voici les principales:

Exposition locale de peinture et sculpture. — Cette manifestation, qui s'est terminée le 2 janvier, peut être considérée comme un réel succès au point de vue artistique; le nombre et la valeur des exposants ayant permis de présenter aux Tourquennois un ensemble de toiles de grand intérêt, prouvant l'existence à Tourcoing d'excellents artistes.

Sur proposition de M. Charles Bourgeois, président de la Commission artistique, l'assemblée a émis le vœu que «les Tourquennois, soucieux de voir se développer le sens artistique chez tous les concitoyens, apportent leur appui le plus large aux peintres et sculpteurs locaux, en acquérant leurs œuvres.»

Exposition artisanale. — De nombreux ouvriers ou employés utilisent leurs moments de loisirs à construire ou à fabriquer de petits objets d'art qui, très souvent, méritent d'être connus et présentés au public. A cette intention, les «Amis de Tourcoing» se proposent d'organiser une exposition artisanale qui sera ouverte à tous les petits artisans (non patentés) et non commerçants. Cette manifestation se dérouler vers mars-avril 1931.

Les personnes que la question intéresse sont invitées à faire parvenir leurs suggestions au secrétariat général du Comité de l'Exposition artisanale, 32, rue de Wailly.

Compositions et déclamations patoisantes. — Concours annuel du Broutieux. — Pour des raisons majeures, cette manifestation n'a pu avoir lieu en 1929. Le Comité a pensé qu'il serait possible de la mettre au point et de l'organiser pour mars-avril 1931.

Le règlement définitif qui a subi une légère modification, sera publié sous peu. Dès à présent cependant, les compositeurs sont invités à se mettre à l'œuvre afin de pouvoir présenter au jury un travail parfait.

Exposition folklorique. — Sur proposition de M. Charles Bourgeois, le Conseil d'administration des «Amis de Tourcoing» envisage la possibilité de présenter en avril prochain une exposition documentaire qui réunirait les peintures, *dessins, croquis, etc., se rattachant à la vie passée ou actuelle de la cité.*

Cette exposition peut avoir un très grand intérêt par sa valeur rétrospective et le Comité organisateur se propose de faire appel à tous, *afin que le plus grand nombre de documents* soient réunis.

Le Conseil d'administration a également étudié diverses questions d'ordre intérieur, dont l'acquisition d'un fanion des «Amis de Tourcoing», attribution de prix, subventions, secours, etc.

ALBUM-SOUVENIR DES FUNÉRAILLES DE M. DRON. — Un magnifique album contenant 32 pages de texte et 17 clichés est mis en vente dans tous les dépôts de librairie. Dépositaire général: G. Prouvost, 16, rue du Haze. 27646

LES INDESIRABLES. — La gendarmerie française a remis entre les mains des autorités belges, pour extradition, Marie Jodion, 39 ans, pour Tournai, sœurs de mœurs, Léonard Regen, 29 ans, pour Marche, faux et usage de faux; Albert Thonon, 21 ans, pour Mons, vol, et Paul Camille, 24 ans, pour Bruxelles, escroquerie au détournement.

CAISSE POPULAIRE DE CRÉDIT DE ROUBAIX-TOURCOING (20, rue de Tournai). — La permanence est ouverte tous les samedis, de 16 h. 15 à 18 h. Ceux qui le peuvent sont invités à effectuer leurs versements de 16 h. 15 à 17 h.; remboursements et demandes de prêts, de 17 à 18 h. L'inscription des intérêts aura lieu à partir du samedi 31 janvier.

ASSOCIATION MUTUELLE DES MÉDAILLÉS D'HONNEUR DU TRAVAIL. — Dimanche 11 janvier, de 9 h. à 10 h. 30, permanence au siège, 1, place Victor-Hassebroucq, pour le paiement des mensualités aux bénéficiaires de la Caisse de Répartition. Pour les nouvelles inscriptions, une permanence spéciale se tiendra le dimanche suivant, aux mêmes heures. De service, MM. Bécourt, Parent et Cousin.

ANCIENS COMBATTANTS DU CENTRE. — Une permanence se tiendra au siège du Groupe, 1, place Victor-Hassebroucq, à partir du 10 janvier, tous les samedis, de 18 à 19 h., et les dimanches, de 10 à 13 h., jusqu'au 1er février inclus, pour recueillir les cotisations de 1931 (10 fr.) et distribuer les cartes de présence à tous les membres du groupe.

TOURCOING-RADIO. — Ce vendredi, à 20 h. 30, réunion de la Commission. Ordre du jour: Préparation de l'assemblée générale ordinaire; questions diverses très importantes.

HARMONIE MUNICIPALE. — Ce vendredi, à 20 heures, répétition générale. Programme du concert d'hiver.

CHORALE STE-CECILE (Paroisse Notre-Dame de Lourdes). — Ce vendredi, répétition, 119, rue Ingres.

CLUB SYMPHONIQUE DES PHALEMPINS. — Ce soir, pas de répétition.

MUSE DES TRAVAILLEURS DU BLANC-SEAU. — Ce soir vendredi à 20 h., reprise des répétitions générales.

HARMONIE DES AMICALES LAIQUES. — Ce vendredi, à 19 h. 45, au local, répétition générale. Nouveau programme. Rapport du secrétaire.

OCCASIONS EXCEPTIONNELLES
en
5 CH.
Peugeot
PRIX INTERESSANTS
Agence PEUGEOT
Etabliss. André MATHON
162, Rue de Lille, 162 - TOURCOING 26081

MOUVAUX

Mort de M. Carlos Messchaert, ordonnateur de l'Hospice

Nous avons appris la mort de M. Carlos Messchaert, *ordonnateur de l'Hospice de Mouvaux*, décédé subitement mercredi dans sa 63e année. En dépit d'une longue et pénible maladie, M. Messchaert avait tenu jusqu'à ces derniers jours à assurer ses fonctions. Les hospitalisés perdent en lui un fidèle ami et les membres de la Commission un collaborateur dévoué.

M. Messchaert était médaillé de l'Assistance publique. Les funérailles auront lieu en l'église Saint-François, à Mouvaux-les-Francs demain samedi à 9 h. La levée du corps se fera au domicile du défunt, 9, rue Gambetta, à 8 h. 45.

Nous prions la famille de M. Messchaert, de vouloir bien agréer nos sincères condoléances.

DECLARATIONS FISCALES. — Les imprimés de déclaration d'impôt général sur le revenu, bénéfices industriels et commerciaux, taxe spéciale sur le chiffre d'affaires, taxe d'apprentissage, etc., sont à la disposition des administrés à la Mairie (Guichet 4). Il est rappelé aux intéressés que ces déclarations doivent être faites avant le 1er mars.

RETRAITES OUVRIERES ET PAYSANNES. — Les retraités sont invités à se présenter à la Mairie (Guichet 4) munis de leur titre pour la signature de leur certificat de vie.

MARCQ-EN-BARŒUL

AVIS AUX VENDEURS DE TIMBRES ANTITUBERCULEUX. — Les personnes qui ont bien voulu se charger de la vente des timbres antituberculeux et qui en ont encore en leur possession, sont instamment priées de vouloir bien les rapporter à la Mairie dans le plus bref délai.

UN SEMAPHORISTE TOMBE D'UNE ECHELLE. — Mercredi dernier, M. Pascal Rosselle, 49 ans, demeurant sentier du Chemin de Fer de Marcq et exerçant la profession de sémaphoriste, est tombé d'une échelle au cours de son travail sur la ligne de Lille à La Madeleine. Dans sa chute, il s'est fait une hernie qui a nécessité son transfert à l'hôpital.

HALLUIN

Les funérailles de M. Albert Walle directeur de l'Ecole libre du Sacré-Cœur

Hier, jeudi, ont été célébrées en la chapelle du Pensionnat Sainte-Marie de Beaucamps, les funérailles de M. Albert Walle, directeur pendant 27 ans, de l'école libre d'Halluin.

Une foule nombreuse et recueillie a voulu rendre, en cette douloureuse circonstance, un hommage pieux et reconnaissant à la mémoire d'un des plus vénérés maîtres de l'enseignement libre.

M. l'abbé Delaeter, aumônier du Pensionnat, procéda à la levée du corps dans une chapelle ardente disposée dans l'établissement.

Le cercueil était porté par quatre Frères du Pensionnat Sainte-Marie. Les coins du poêle étaient tenus par MM. Edouard Delattre, du Comité des écoles; d'Halluin; Norbert Bouchierie, président des Amicales libres d'Halluin; Colpaert, président de l'Amicale de Lille-Esquermes; Paul Herman, secrétaire des Amicales d'Halluin.

Le deuil était conduit par le Cher Frère Gabriel, visiteur des Frères Maristes, qu'accompagnait M. le chanoine Deram, doyen d'Halluin; par M. Paul Romaen, directeur du Pensionnat Sainte-Marie; Barrois, directeur de l'école du Sacré-Cœur, à Halluin, et par tous les professeurs de Beaucamps et d'Halluin.

Une délégation de quatre-vingts enfants de l'école libre d'Halluin assistait aux funérailles. En outre étaient représentés: le Comité des écoles libres d'Halluin, avec MM. Edouard Delattre, Georges Defretin, Paul Desbuquois; le Comité des Amicales libres de Lille-Esquermes, avec M. Colpaert, président; le Comité de l'Amicale Saint-Hilaire d'Halluin, avec MM. Paul Delangre, président d'honneur; Norbert Bouchierie, président; Paul Herman, Vanhoverschelde, Ernest Ouradel. Nous avons remarqué également des directeurs et professeurs des écoles de Lille, Santes, Roncq, etc.; MM. les abbés Danès, curés de Beaucamps et de Neppe; le R. P. Gontier, missionnaire au Cameroun; MM. les abbés Hennion et Demeulenaere, professeur à Jeanne-d'Arc; L. Lemaître et P. Verschaeve, professeurs au S.-C. à Tourcoing; Schapman, aumônier des Amicales des écoles libres d'Halluin; J. Demeulenaere, et A. Cornil; MM. Maurice Toulemonde, président de la Section de la F. N. C.; Jules Demeestère, industriel; Jules Descamps, président du Cercle St-Joseph; Joseph Toulemonde, J. Sion fils, etc.; une délégation des filles de la Sagesse de St-Hilaire et de St-Alphonse; les dames institutrices des écoles Jeanne-d'Arc et Ste-Marie; Mlle E. Odou, présidente de l'Amicale Sainte-Marie; un groupe de petits scolastiques, anciens élèves, du nombreux amicalistes de St-Hilaire, etc.

Au cours de l'office, célébré par M. l'Aumônier, les chants furent exécutés en pur style grégorien et avec beaucoup de talent par les élèves de l'établissement. M. le chanoine Deram donna l'absoute, puis, au seuil de la chapelle, trop étroite pour contenir la foule, M. Edouard Delattre, le premier, prit la parole au nom du Comité des écoles libres d'Halluin.

En des termes particulièrement émouvants, il rendit hommage au regretté M. Walle, en qui il montra surtout l'homme de foi et de devoir. Droiture, loyauté, élévation d'esprit, sentiments du devoir, sûreté de jugement, et puis dévouement, grande bonté et surtout simplicité et désintéressement, telles sont les qualités qui le plaçaient si haut dans l'estime de tous ceux qui l'approchaient. Il rappela les inoubliables fêtes du jubilé de 25 ans, à Halluin, de Mgr Wallé, et la joie qu'éprouvèrent tous ses anciens de pouvoir fêter leur maître vénéré, à qui Mgr l'Evêque de Lille venait de remettre, en récompense de ses longs et dévoués services, la Croix du mérite diocésain.

Après M. Delattre, ce fut M. Norbert Bouchierie qui, au nom des Amicales libres d'Halluin, adressa un dernier adieu au bon M. Walle. Il rappela les débuts d'Ecole, en 1903, après la dispersion des religieux, chassés par des lois sectaires. Il montra que l'enseignement de M. Walle eut le don d'intéresser les enfants, de captiver leur intelligence et de former leur caractère. Il le présenta comme un religieux vertueux, cherchant à impliquer l'esprit de piété dans l'âme de ses élèves, leur apprenant le chant d'église afin de les intéresser davantage aux offices religieux. Et on tonna, ensuite, que d'Halluin ait surgi une riche floraison de vocations. «Homme de foi, il dépensant tout entier à sa tâche quotidienne, homme de devoir par la régularité et la dignité de sa vie, l'imposa le respect à tous et s'acquit la vénération populaire. Bon M. Walle, termine l'orateur, vous n'avez pas ménagé votre dévouement, vous avez usé vos forces à la noble et rude tâche de l'enseignement chrétien, vous avez acquis des droits à notre profonde reconnaissance. Soyez remercié et daigne le Dieu juste vous accorder bientôt le repos que, dans l'intérêt de sa gloire, vous n'avez pas voulu connaître ici-bas.»

Puis ce fut au milieu d'un silence impressionnant la conduite au petit cimetière des Frères, où M. le chanoine Deram récita les dernières prières. Chacun voulut ensuite défiler une dernière fois devant la tombe de celui que l'on continuera à appeler le «bon» M. Walle.

Par une délicatesse à laquelle les Halluinois ont été très sensibles, les Chers Frères du Pensionnat retirent ensuite à dîner tous les enfants des écoles d'Halluin, venus assister aux funérailles.

La nomination de M. G. Danset

Nous avons annoncé hier la nomination, au titre militaire, de M. Gaston Danset comme chevalier de la Légion d'honneur.

Nous sommes heureux de publier aujourd'hui

(Photo Rayn-Morel)

M. GASTON DANSET

la photographie du dévoué président des Anciens Combattants Halluinois.

Ceux-ci se sont déjà livrés à une manifestation de sympathie en son honneur.

Au cours d'une réunion tenue hier soir au Foyer de la Paix, le vice-président, M. Gustave Clarisse, lui a présenté les félicitations de l'Amicale et lui a exprimé, à cette occasion, les sentiments de vive reconnaissance qu'éprouvaient à son égard les Anciens Combattants.

Vivement ému, M. Danset a remercié, assurant à nouveau son dévouement à tous. Puis le champagne fut versé et bu en l'honneur du nouveau légionnaire.

Le mouvement démographique en 1930

Les bureaux de l'Etat-civil de la Mairie d'Halluin ont enregistré au cours de l'année 1930, 214 naissances contre 235 en 1929; 121 mariages contre 163; mort-nés, 6 contre 2; reconnaissances, 9 contre 11; transcriptions de décès, 8 contre 21; décès, 160 contre 176; décès par tuberculose, 26 contre 18; par rancer, 20 contre 10.

DANS LA DOUANE. — Le préposé Fontaine, de la brigade d'Halluin-Droite, est transféré à la brigade de la Gare; le préposé Leduc, d'Halluin-Gare, est transféré à la Direction de Lille, en qualité de planton; le préposé Fauqueux, de la brigade d'Halluin-Gauche, passe à la brigade d'Halluin-Droite.

OLYMPIQUE SPORTING HALLUINOIS. — Journée du 11 janvier. — L'équipe 1A devait recevoir Roubaix, qui se voit dans l'obligation de jouer un match remis de championnat.