Roubaix

Aujourd'hui, jeudi 7 mai :

Aujourd'hui, saint Stanislas ; demain, saint Stéphel.

Soleil : Lever à 5 h. 25, coucher à 20 h. 11.

Lune : Pleine du 2, dernier quartier le 9.

Bulletin météorologique pour la journée du 7 mai (Région Nord) : Temps nuageux et un peu orageux, quelques averses ou orages locaux ; vent de Nord-Ouest à Sud-Ouest ; même température. Minimum en hausse de 2 à 5°.

Consultation de nourrissons du Comité Roubaisien de Protection de l'Enfance : de 10 à 11 h., Ecole des filles, rue de l'Industrie ; de 10 à 11 h., Ecole maternelle, rue de Flandre, et de 15 à 16 h., Ecole Pratique, place Notre-Dame.

Dispensaire Pierre-de-Roubaix, 90, rue des Longues-Haies : à 14 h., consultation pour enfants.

Dispensaire d'hygiène sociale du Fontenoy, 42, rue de Cassel : à 14 h., consultation pour enfants.

LA JOURNÉE DES MÈRES DU 31 MAI

Pour le défilé costumé d'enfants

L'exposition de gravures est ouverte au « Journal de Roubaix »

Le *Journal de Roubaix* a déjà fait connaître à ses lecteurs le gracieux et intéressant projet conçu par le Comité roubaisien de la Journée nationale des Mères pour donner à cette Journée du 31 mai un charme tout à fait original.

Que peut-on imaginer de plus attrayant, en effet, que ce défilé d'enfants parés avec amour et avec goût des costumes les plus variés, rivalisant d'élégance, de somptuosité ou de simplicité heureuse ?

Ah ! la jolie émulation qui va saisir les mamans et toutes celles qui ont l'âme d'une maman — n'est-ce pas dire toutes les femmes et toutes les jeunes filles ? — pour que la fillette ou le petit garçon qu'elles costumeront soit le plus beau, le plus aimable !

Car ce sera un concours. Et les récompenses seront dignes de ces généreux efforts. Mais la plus belle des récompenses, ne voyez-vous pas quelle elle sera ?

Celle d'avoir honoré sa mère et elle toutes les mères, de la avoir donné un peu de joie pour beaucoup d'amour. Aussi, pour que Roubaix ne manque pas à sa réputation d'être toujours première dans les entreprises généreuses, toutes les familles voudront être représentées dans ce cortège en l'honneur des mamans.

Et ce sera très beau de voir se confondre toutes les classes dans cet acte d'hommage envers celle qui le mettent toutes également, qu'il aille les toucher dans l'humble maisonnette ou dans la superbe loge.

Pour aider à la réussite parfaite de cette belle manifestation, le *Journal de Roubaix* expose, dans son hall, dont l'entrée est libre, une série de jolies gravures en couleurs représentant le costume féminin à travers les âges et dont on pourra s'inspirer pour composer les costumes du défilé-concours.

Cette exposition, ouverte dès aujourd'hui, montrera qu'il n'est pas indispensable de choisir un modèle compliqué et des étoffes de luxe pour faire quelque chose de gentil et, peut-être, pour triompher.

Nous ne saurions trop engager toutes les familles roubaisiennes à prendre part à cette gracieuse fête. On sait bien, certes, que les mamans sont aimées, mais ce n'est pas trop, une fois par an, de s'ingénier à le leur témoigner par quelque belle manifestation publique.

Divertir les enfants, n'est-ce pas aussi une des choses qui peuvent faire le plus de plaisir aux mères ? Et nous voyons déjà ces petits, qui n'ont pas encore atteint le grand âge de treize ans, rêver de la Journée du 31 mai, où ils seront si mignons — pour un jour, la coquetterie sera permise — et où ils gagneront peut-être le prix !

Et puis, comme tout le monde va s'y mettre, le petit commerce qui ne vit pas des jours très gais en ce moment n'y trouvera-t-il pas sa part ?

Il fera beau ce jour-là. Mais... si nos prévisions se trouvaient en défaut, que l'on ne craigne rien : le défilé se tenait dans la grande salle des fêtes de la rue de l'Hospice.

Comme on le voit, une chose entreprise à Roubaix doit réussir.

A l'ouvrage, donc, pour le défilé d'enfants costumés du 31 mai ! Que l'on vienne consulter l'exposition de modèles au *Journal de Roubaix* ! Et les belles récompenses à ceux qui les mériteront !

HALLE FLIPO. — Le kilo, beurre 18-20-20.50. Articles recommandés : Gruyère 15, Hollande à partir de 9. Chocolat 10. Biscuits 6.50-8. Voir autres prix avantag.

Un foyer méritant

Il nous plaît de signaler le cas d'un foyer modeste, qui vient de voir naître un onzième enfant.

La famille Soete, qui habite 40, rue du Parc, comptait dix enfants jusque lundi dernier ; ils sont maintenant onze, une petite fille est née et, fait assez rare, elle sera la seule représentante du sexe faible au foyer, avec la maman.

Il y a là, en effet, dix garçons dont le plus âgé a 22 ans et est, lui-même, père d'un bébé de quatre semaines, et le plus jeune a exactement un an. Deux enfants font leur communion aujourd'hui.

Mme Soete a eu douze enfants, onze sont vivants. Son mari, qui est âgé de 51 ans, est employé chez M. Cornu, marchands de vieux métaux, à Croix.

Pour nourrir toutes ces bouches, il faut, certes, ne pas se laisser aller au découragement ; on ne peut que s'incliner devant le bel exemple de cette famille nombreuse qui mérite toute notre admiration.

PLAISIR. — Plaisir de cirer des parquets avec l'Indana, la cire de la ménagère moderne. Essayez aussi son vapo-nettoyeur, facilité incomparable. 330304

La matinée récréative des Jardins populaires

Cette matinée qui aura lieu le dimanche 10 mai, à 16 h. 30, dans la salle du Central-Ciné-Théâtre, 33 bis, rue du Vieil-Abreuvoir, s'annonce sous les meilleures auspices.

Il est rappelé que la séance est offerte gratuitement aux jardiniers et à leurs familles. Toutefois, en raison de l'affluence probable, le Comité organisateur recommande de faire numéroter les places à l'avance chez Coupleux, 10 bis, rue Nain, sur présentation de l'invitation et moyennant un droit de 0 fr. 25 par place réservée.

Les jardiniers qui assisteront au banquet auront soin de laisser l'invitation-programme à leurs familles de façon que celles-ci ne doivent pas attendre à l'entrée du Central-Ciné-Théâtre. Le menu du banquet leur donnera l'accès de la salle, et s'ils ont pris le soin de réserver leurs places à l'avance, il leur suffira d'inscrire au verso le numéro de la place réservée.

LA PROCESSION DU SAINT-SANG A BRUGES est remise à dimanche prochain. Allez-y et revenez en autocar pour 25 fr. Départ à 7 h. place de Roubaix et Grand'-Place Tourcoing. Places limitées. Les retenir chez **D'Hulst**, 164, rue Carnot, à Wattrelos (Tél. 25). 330790

MORT DE M. HENRI BEUSCART-PARENT, PRÉSIDENT DE LA SOCIÉTÉ CHORALE NOTRE-DAME

L'une des figures les plus sympathiquement connues dans le milieu musical de notre ville vient de disparaître. M. Henri

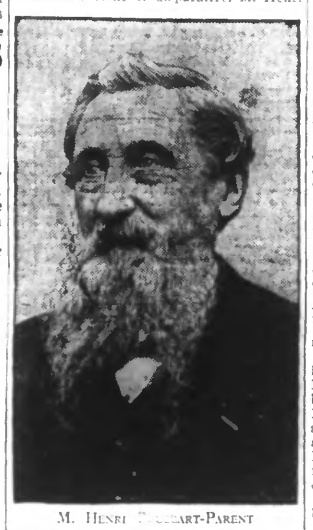

M. Henri Beuscart-Parent

(Photo prise en 1913, à l'occasion de son jubilé de 50 années de sociétariat.)

Beuscart-Parent, président actif de la Chorale Notre-Dame, est décédé hier, dans sa quatre-vingt-douzième année après une longue et douloureuse maladie, en son domicile, 76, rue Saint-Antoine.

M. H. Beuscart était entré en 1863 à la société chorale Notre-Dame et en 1913 de grandes fêtes ont marqué le jubilé de M. Beuscart, qui compait déjà à cette époque 50 années de sociétariat et trente années de présidence.

Le président de la Chorale Notre-Dame ne fut pas moins fêté en 1922, lors du 75e anniversaire de la fondation de la chorale. M. Beuscart était à cette époque président depuis 39 ans.

Il était chevalier de Saint-Grégoire le Grand depuis le 23 février 1897 et titulaire de l'Etoile fédérale des sociétés de musique de France ; il était également tertiaire de Saint-François.

Depuis 1923, son état de santé et son grand âge avaient obligé M. Beuscart à s'éloigner de sa chère société. Il y laissera des regrets unanimes et le souvenir d'un chef aimé dont la perte impressionnera douloureusement tous ceux qui l'on connu.

Les funérailles de M. Henri Beuscart-Parent auront lieu samedi à 9 h. 30 en l'église Saint-Martin.

NÉCROLOGIE. — On annonce la mort de M. H. Beuscart-Parent, Chevalier de St-Grégoire le Grand, ancien président de la Société Chorale de Notre-Dame, décédé le 6 mai, dans sa 93e année. 87772d

LA FÊTE DE JEANNE D'ARC

Comme chaque année les sociétés patriotiques et militaires de Roubaix fêteront Jeanne d'Arc, la sainte de la Patrie. On sait que cette manifestation est nationale et que cette année, elle a été fixée dans toute la France au dimanche 10 mai.

M. le chanoine Bigne, doyen de Saint-Martin, a cette fois encore décidé de la célébrer par une cérémonie religieuse, qui aura lieu à midi. Comme pour toutes les cérémonies du Souvenir français, les drapeaux des sociétés se grouperont dans le chœur ; des chaises seront réservées également aux autorités civiles et au Cercle militaire, et la nef centrale aux délégués des sociétés patriotiques et militaires.

Le panégyrique de Jeanne d'Arc sera fait par un prédicateur de talent. La maîtrise de Saint-Martin, sous la direction de M. Perment, maître de chapelle, exécutera les chants religieux.

POUR LES VARICES, toutes les marques de bas avec ou sans caoutchouc aux meilleurs prix. Mme VITASSE, 126, rue de l'Epeule, Roubaix. 33064d

ASSEMBLÉE GÉNÉRALE DE LA LIGUE PATRIOTIQUE DES FRANÇAISES

Les ligueuses de Roubaix et les membres de la « Section des Jeunes » tiendront leur réunion générale à l'Hippodrome, le dimanche 31 mai, à 15 h.

La conférence sera donnée par M. l'abbé Henoque, aumônier de Saint-Cyr.

BALATUM en carpettes et au mètre. **Hourez**, 181, r. Epeule. T. 26.13. 22804

LES FUNÉRAILLES DE M. PIERRE MÉZIÈRE président de « La Foncière Roubaisienne »

Mercredi, à 9 h. 30, en l'église du Très Saint-Rédempteur, ont eu lieu les funérailles de M. Pierre Mézière, président de la société d'habitations à bon marché « La Foncière Roubaisienne », ancien directeur des Etablissements Motte-Bossut fils, décédé des suites d'un accident survenu à Croix le mardi 28 avril.

La levée du corps fut faite par M. l'abbé Beun, curé de la paroisse, au domicile du défunt, 78, rue Victor-Hugo.

Les cordons du poêle étaient tenus par MM. Paul Motte ; René Lévy, ami du défunt ; Martin, directeur de l'usine « La Cotonnière du Sartel » ; P. Bouchez, secrétaire de la « Foncière Roubaisienne » ; Louchet, professeur à l'Ecole nationale des Beaux-Arts ; Delahousse, de Tourcoing, représentant de commerce.

On remarquait une délégation très importante des Etablissements Motte-Bossut, portant des couronnes et des gerbes de fleurs ; une délégation de la Maison Mispreuve et Cie, dont le défunt était associé et du personnel de l'école et des anciens élèves des Beaux-Arts, entourant M. Fava, président du Groupe peignage et filature de l'Association des anciens élèves et Fouvez, président du Groupe mécanique.

M. le Curé, assisté de ses vicaires, célébra la messe et chanta l'absoute.

Au cimetière, des discours furent prononcés par M. Paul Motte, ancien patron du défunt, qui résuma la vie de son collaborateur, vie toute faite de travail et de modestie ; par M. Louchet, au nom du personnel des Beaux-Arts, dont M. Mézière était professeur ; enfin par M. Bouchez, au nom de la société « La Foncière Roubaisienne », qui adressa un dernier merci à son président pour le dévouement qu'il n'avait jamais cessé d'apporter à la société et énuméra ses qualités innombrables.

DÉMÉNAGEMENTS. Wagons, Autos capitonnés. Garde-Meubles. Mon H. DAEL, Vidanges, r. Blanchemaille, 42. Rx T. 34.40

UNE DÉLÉGATION LIÉGEOISE A L'ÉCOLE NATIONALE DES ARTS ET INDUSTRIES TEXTILES

Mercredi après-midi une délégation d'officiels belges visitait l'Ecole nationale supérieure des Arts et Industries textiles de Roubaix. Cette délégation était composée de MM. Debrascq, Chevremont, Houge, députés permanents ; Legroo, architecte en chef du Service des constructions de la province de Liége ; Poty, directeur des Ecoles techniques provinciales ; Mabille, directeur de l'enseignement technique de la province de Liége.

Cette Commission est venue à Roubaix pour étudier le fonctionnement et l'installation de l'Ecole nationale des Arts, une école comportant un enseignement technique et pratique se rapportant à l'industrie textile devant être fondée prochainement dans la province de Liége.

Les membres de la Commission se sont inspirés des excellentes réalisations de l'Ecole et se sont déclarés enchantés de leur visite.

PAPIERS PEINTS et LINOLEUMS. Hourez, 183, r. Epeule. T. 26-13. 22805

Le Monument de la Victoire à Tourcoing qui sera inauguré le 17 mai

(Photo J. de Rx.)

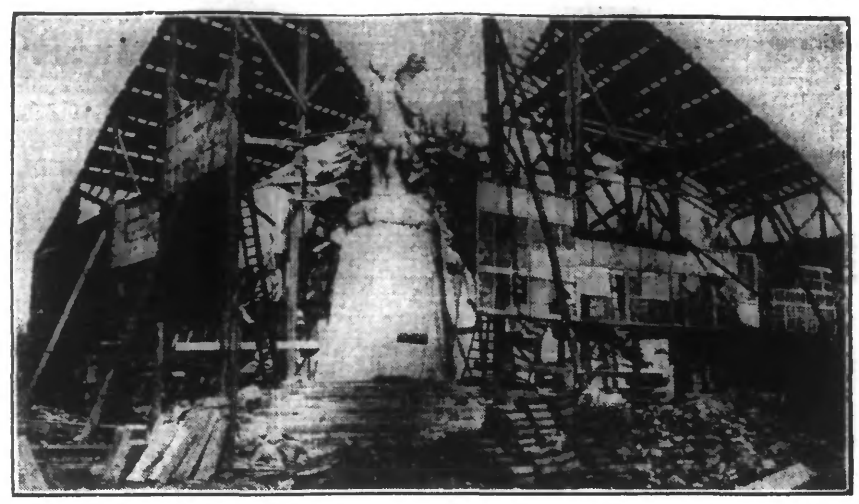

Le monument commence à apparaître sous la voûte de bois qui le recouvrit si longtemps et qu'on démolit en ce moment.

Dans quelques jours aura lieu l'inauguration officielle du Monument de la Victoire, à Tourcoing.

Le protocole de cette manifestation et, surtout, le programme des festivités qui suivront ont produit une certaine impression sur nos concitoyens qui s'étonnent, notamment, qu'un feu d'artifice vienne clôturer cette journée.

Pour répondre à ces préoccupations, nous avons demandé à des personnalités compétentes quelques précisions sur le sens exact de la manifestation du 17 mai.

Voici, en substance, ce qui nous a été répondu :

« Pour saisir exactement le sens des cérémonies de l'inauguration du Monument aux Morts, il faut tout d'abord se pénétrer de la pensée qu'a eue l'auteur du monument en nous présentant son œuvre. La voici :

« La guerre est finie — et la Victoire a couronné les efforts héroïques des Français. — La Gloire qui domine le monument, en un élan vers le ciel, exalte le bonheur de vivre, après tant de sacrifices, triompher la civilisation française et surtout naître l'ère de paix. Le cheval sur lequel la Gloire est placée symbolise l'effort, et se trouve maintenant à l'arrêt — l'effort, en effet, est terminé puisque la Victoire est obtenue et que la paix des peuples est assurée.

» L'auteur s'est ensuite rappelé la marche glorieuse des troupes alliées sous l'Arc de Triomphe de Paris, au jour de la Victoire ; il a vu des milliers de drapeaux enfermant dans leurs plis les sacrifices, les actes de bravoure et d'héroïsme, les efforts répétés, accomplis par l'armée française, et ce spectacle inoubliable, il l'a condensé dans son monument, en faisant monter vers la Gloire ailée, la longue théorie des drapeaux français portés par les artisans de la Victoire. Les blessés et les mutilés, les morts eux-mêmes assistent à cette apothéose, et sont fiers de ce qui couronne leur œuvre anonyme.

» C'est donc le Monument de la Victoire qu'a réalisé l'auteur, et la pensée des morts en complète le sens.

» La Victoire ! On a trop tendance, chez nous, à oublier que nous l'avons obtenue sur les champs de bataille et trop souvent, nous donnons une note exclusive de tristesse et de deuil à tout ce qui touche nos morts glorieux.

» C'est là, à notre avis, une grande erreur : A la douleur de les avoir perdus, nous devons joindre la satisfaction de la Victoire que leur sacrifice nous a donnée. C'est pourquoi nous avons attribué à la cérémonie du 17 mai le caractère d'une fête de la Victoire qui, à quelques jours près, coïncidera avec l'anniversaire de la signature de la paix.

» C'est également pour bien établir la différence entre les deux pensées, qu'avant l'inauguration du Monument de la Victoire, des fleurs seront déposées au cimetière, au Mémorial des Morts de la Grande Guerre.

» Ainsi donc, deux gestes bien distincts : d'abord, au cimetière le souvenir des morts, puis, au Monument de la Victoire, la glorification du triomphe de la civilisation française et de la paix, qui a été la conclusion de la victoire. »

LA CONFIRMATION A L'INSTITUTION SAINT-LOUIS ET A L'ÉGLISE NOTRE-DAME

Mercredi, Mgr Jansoone, évêque auxiliaire du diocèse de Lille, accompagné de Mgr Descamps, protonotaire apostolique, archiprêtre de Roubaix-Tourcoing, poursuivait sa tournée de confirmation.

A 7 h. 30, les deux prélats étaient reçus à l'Institution Saint-Louis par M. l'abbé Honoré, directeur, entouré des professeurs.

Après y avoir célébré la messe, Mgr Jansoone administra le sacrement de confirmation à quatre-vingt-seize enfants, en présence de nombreux parents. Le parrain était M. Verschelde, président de l'Association des Pères de famille.

Mgr Descamps avait auparavant posé quelques questions aux enfants et Mgr Jansoone leur adressa l'allocution de circonstance.

Un élève, Emile Wouts, adressa au prélat un délicat compliment.

A 9 h. 30, les deux prélats étaient reçus au presbytère de la paroisse Notre-Dame, par le doyen, M. le chanoine Bataille, archiprêtre de Roubaix-Tourcoing.

A 10 h., en l'église Notre-Dame, avait lieu la cérémonie, au cours de laquelle plus de quatre cents enfants, venant des paroisses Saint-Joseph, Saint-Antoine et Saint-François d'Assise, furent confirmés. Le contingent fourni par la paroisse Notre-Dame était de quatre-vingt-dix-huit, sans compter dix enfants hongrois qui, eux aussi, ont eu le bonheur de recevoir le sacrement.

Le parrain était M. Jules Delerue, président de la Confrérie du Saint-Sacrement ; la marraine, Mme Henri Prouvost, présidente de l'Œuvre des catéchismes. Mgr Descamps fit un rapide examen oral des connaissances que possédaient les enfants et Mgr Jansoone leur adressa ses paternels conseils.

NOUS RECOMMANDONS vivement aux Malades de la Poitrine, aux Asthmatiques, à ceux qui souffrent des affections de la peau, du sang et des voies urinaires, les traitements scientifiques et sûrs, les spécialités des **Laboratoires de la Pharmacie du Trichon, M. VERHAEGHE,** docteur de l'Université de Lille. Renseig. tous les jours. Mer. sprect vlaamsch. 22775

L'ASSEMBLÉE GÉNÉRALE DE LA « MUTUELLE NADAUD »

L'assemblée générale de la société aura lieu le dimanche 10 mai, à 10 h., à l'Hippodrome de Roubaix, sous la présidence de M. Fernand Motte, président d'honneur. Les Commissions espèrent que tous les sociétaires voudront répondre à leur appel. Elles prient ceux qui seraient vraiment empêchés de faire parvenir leur bulletin au siège avant le samedi 9 mai. Il est rappelé que les malades et les militaires peuvent se faire remplacer par un membre de leur famille et participer au tirage des primes.

L'ordre du jour comporte les rapports du secrétaire général, du président de la Commission de contrôle et du secrétaire de la Commission d'études. L'admission de nouveaux sociétaires, la réélection de plusieurs administrateurs, le renouvellement du mandat de la Commission de contrôle.

Assurances sociales. — Les mutualistes assujettis à la loi des assurances sociales qui ont donné leur adhésion à la Caisse primaire de la Fédération mutualiste doivent être en possession de la carte d'adhérent à la Caisse précitée (carte rouge) qui doit être présentée pour toucher les prestations accordées en cas de maladie. **Dans le cas où cette carte ne leur serait pas parvenue ils sont invités à le signaler au siège de la société, 50, boulevard de Strasbourg, ou à** la Caisse primaire, 67, rue des Fabricants.

Avis aux Combattants. — Les Commissions informent les sociétaires qui ont remis leur livret d'adhérent à la Caisse autonome pour diverses rectifications qu'ils peuvent le retirer dès ce jour au siège.

Pour la T.S.F. une seule adresse : **F. Uzeel**, 60, r. de la Gare, Rx. Voir annonce. 2449

A l'Ecole de perfectionnement des sous-officiers

Artillerie. — La neuvième séance d'instruction aura lieu le samedi 9 mai, à 18 h., à la gendarmerie, 132, rue des Arts. Le lieutenant Fauvarque terminera la description et l'étude des modes d'emploi des appareils de pointage en direction et en hauteur. Des exercices pratiques suivront cette conférence. Quelques chevaux seront à la disposition des sous-officiers, ce qui permettra au lieutenant Cuchet de continuer son cours d'hippologie sous une forme plus concrète et plus facilement accessible.

PREMIÈRE COMMUNION. Bijouterie Delaplace, 17 Grande-Rue, Roubaix. 32492

A la mémoire des morts au champ d'honneur de la société de gymnastique « La Française »

La société de gymnastique « La Française », de la paroisse Saint-Sépulcre, honorera ses morts le dimanche 10 mai. A cette occasion la société au complet se réunira à 9 h. 30 au patronage 36, rue Bell pour assister à la Grand'Messe de 10 h. Après la messe aura lieu l'inauguration de la plaque commémorative dans la salle de gymnastique 71, rue Descartes.

Tous les anciens gymnastes sont invités à assister à la messe et à la cérémonie qui suivra.

Les champions de tir belges et français seront reçus officiellement au stand des Trois-Ponts

Nous savons que le dimanche 10 mai aura lieu, au « Tir National de Tourcoing », la dernière épreuve du match qui, cinq années durant, aura mis aux prises les meilleurs carabiniers des deux nations amies et alliées.

Un grand nombre de Belges et Français, désignés pour prendre part à ce tournoi sensationnel, mettront à profit leur présence dans la région immédiate pour participer à l'important concours international qui se déroule actuellement au stand des Trois-Ponts.

Le concours, ouvert toute la journée du dimanche 10 mai, aux distances de 200, 50 et 12 mètres, le sera également lundi 11, aux heures habituelles.

Parmi les tireurs d'élite attendus, tous champions de Belgique ou de France, notons Mmes Léon Johnson, qui fut reine du tir au concours national de 1910, à Roubaix ; Paul Van Asbroek, de Bruxelles, sept fois champion du monde au pistolet ; ses collègues Delberre, M. Gheysens et P. Sylva ; Léon Johnson, capitaine des équipes françaises aux matches internationaux ; Camille Longuet, délégué départemental de l'U.S.T.F. ; de Lisle, Gloton et Roès, champions français.

Un déjeuner intime réunira, au stand, le Comité du Tir National et les tireurs, à 13 h. précises.

On peut s'inscrire pour ce déjeuner jusqu'au dimanche 10 mai, à midi, dernier délai.

L'excursion du Cerce Horticole

Le Cercle Horticole organise une excursion à l'école d'agriculture et d'horticulture de Wagnonville, près de Douai. Elle est réservée aux sociétaires et à leur famille et aura lieu le dimanche 5 juillet et se fera en autocars.

Le départ aura lieu à 14 h. et le retour vers 19 h. 30. Les inscriptions seront reçues au cours de l'assemblée générale de la société qui a lieu dimanche prochain. Le prix est fixé à 15 fr. par personne.

Après la visite des étudiants de l'Université de Leeds

Nous avons relaté la tournée instructive d'une délégation d'étudiants anglais conduite par M. le professeur Alfred Barker, doyen du Département des industries textiles de l'Université de Leeds.

Au cours de leur voyage à Roubaix, M. Maurice Dubrulle, administrateur des Hospices de Roubaix, et président de la Fédération internationale de la Laine, leur fit visiter l'Hospice de Barbieux et la Maison de Retraite, où ils reçurent un accueil chaleureux de la part de l'Administration hospitalière représentée par M. Kléber Sory, adjoint au Maire et administrateur des hospices.

La délégation a été vivement impressionnée par le confort et la bonne tenue des ces établissements hospitaliers et elle a, au surplus, tenu à témoigner sa sympathie à nos vieillards, en faisant parvenir par l'intermédiaire de M. Maurice Dubrulle, la somme de 500 francs, montant d'une souscription faite entre les étudiants.

Un motocycliste se jette sur un cycliste qui renverse un passant

Mercredi matin, vers 6 h. 45, un motocycliste, nommé M. Albert-Duponchelle, 21 ans, menuisier, demeurant à Roubaix, 67, rue d'Anzin, a heurté à l'angle des rues du Coq-Français et des Longues-Haies, un cycliste, M. Emile Turpin, 24 ans, électricien, 109, rue Jouffroy. Le choc projeta ce dernier sur un passant, M. Adolphe Dubois, 46 ans, demeurant rue des Longues-Haies, 60, cour Leman, 2. M. Dubois fut renversé et se plaignit de douleurs à la jambe gauche. Il fut transporté chez M. le docteur Corbeau, qui lui a prescrit quinze jours de repos.

Une enquête est ouverte par le commissaire du 3e arrondissement.

Un commencement d'incendie dans une épicerie

Mercredi après-midi, vers 16 h. 15, un commencement d'incendie s'est déclaré dans l'épicerie tenue par M. Braat, 11 bis, rue Pauvrée. Un appareil de torréfaction de café s'étant échauffé, le feu se communiqua de la bouche d'aspiration aux conduits de la cheminée.

Les pompiers mandés en toute hâte eurent tôt fait d'étouffer l'incendie. Les dégâts s'élèveraient à 5.000 francs.

LES ARGUMENTS FRAPPANTS. — Un charretier, Henri Moine, 27 ans, demeurant rue d'Iéna, 26, a été l'objet d'un procès-verbal par M. André, commissaire de police du 1er arrondissement, pour avoir frappé, dans la cour de la petite vitesse de la Gare, M. Georges Delesarre, 40 ans, demeurant rue d'Epinal, contremaître chez MM. Dubois et fils, rue du Grand-Chemin.

ARRESTATION D'UN EXPULSÉ. — Les agents de police D'Hesdène et Castelain ont arrêté mardi, à 23 h., rue Decrème, un débardeur, Emile Rogge, 33 ans, demeurant rue de la Belle-Vue, 4, à Mouveaux, qui roulait sur un vélo dépourvu de lumière et qui était en état d'ivresse. Conduit au poste de police du 2e arrondissement, on s'aperçut qu'il était sous le coup d'un arrêté d'expulsion. Il a été transféré au Parquet.

FÉDÉRATION DES AMICALES LAÏQUES. — Afin de permettre aux Amicales qui n'auraient pas reçu de circulaires pour la excursion à Paris le 21 juin, la date limite est reportée au dimanche 10 mai. Le prix du voyage aller-retour même journée est fixé à 40 francs pour les Amicalistes et à 45 francs pour les parents ou amis de l'œuvre. Le départ se fera de Roubaix à 4 h. 40, arrivée à Paris à 8 h. 26 ; pour le retour, départ de Paris à 8 h., arrivée à Roubaix à 11 h. 50. Les inscriptions sont reçues tous les jours de 19 à 20 h., au siège, 42, rue d'Alsace.

VACCINATION ANTIVARIOLIQUE. — Aujourd'hui jeudi, de 10 à 11 h., séance de vaccinations gratuites, dans un local du Service d'Hygiène, rue de Cassel, 15 (square Wibaux).

GROUPEMENT ARTISANAL DE ROUBAIX ET SES CANTONS. — Aujourd'hui jeudi, à 20 h., au siège, 59, rue des Champs, réunion des Commissions syndicales et consultative d'actionnaires : Situation financière.

LE SYNDICAT DES DEBITANTS DE BOISSONS DE ROUBAIX ET SES CANTONS informe ses adhérents qu'ils ne doivent pas payer la somme de 10 francs à la Fédération départementale des groupements commerciaux du Centre.

CHORAL NADAUD (Société Nationale). — Ce soir jeudi, à 20 h., au siège, répétition générale par M. J. Dupuis.

UNION DES MAITRES ARTISANS. — Ce soir jeudi de 6 h. 30 à 7 h. 30, permanence au siège, café Pandore.

GRANDE HARMONIE. — Demain vendredi répétition générale et instructions pour le concert du dimanche 10 mai à l'Hippodrome.

HARMONIE DES ANCIENS SOLDATS FRANÇAIS ET ALLIÉS. — Demain soir vendredi à 20 h., répétition générale pour les musiciens.

ORPHEON DES ANCIENS COMBATTANTS ET SOLDATS. — Ce soir jeudi à 17 h., répétition des œuvres qui seront exécutées à Tourcoing et à Roubaix les 14 et 28 mai et à Ostende les 26 et 27 juillet.

JEUDI 7, VENDREDI 8 et SAMEDI 9 MAI auront lieu les dernières

DÉMONSTRATIONS de LESSIVAGE

AVEC

MÉPHISTO LESSIVEUR HYDRO-PNEUMATIQUE

SALLE DU GYMNASE

8, Rue du Grand-Chemin, 8

ROUBAIX

Cet étonnant petit appareil trouve, dans la région, un succès sans cesse grandissant. Ménagères, qui ne vous êtes pas décidées encore à vous rendre compte de son merveilleux travail, ne tardez plus à venir le voir, en apportant quelques pièces à laver.

ENTRÉE LIBRE

PRIÈRE D'ARRIVER A TEMPS

Chaque démonstration ne dure qu'une demi-heure. 1re séance à 15 h., 2e séance à 17 heures 30.

Prix de l'appareil pour achat aux démonstrations : 170 fr. et 130 fr.

DE LA TRÈS BELLE LINGERIE... Chemise percale d'Alsace avec 2 cols et 2 paires de poignets, 31 fr. — Qualité très supérieure. — AUX 100.000 CHEMISES DE PARIS », SUCCURSALE DE LILLE, 79, rue Nationale.

CROIX

L'ouverture de la Maternité

La Ville de Croix se devait depuis longtemps d'avoir une maternité. En 1929, on désirait qu'une maternité devait s'ouvrir sous peu et la population fut même invitée à en visiter les installations.

Pour des raisons d'ordre administratif, nous avons dû, l'ouverture de cet établissement fut retardée de deux années.

Enfin c'est chose faite maintenant et il vaut mieux tard que jamais.

L'œuvre nouvelle est installée dans l'aile gauche de l'Hospice, au deuxième étage. Nous avons essayé par deux fois, hier, d'y pénétrer afin de renseigner nos lecteurs. Mais la consigne est formelle...

Nous avons su quand même que deux vastes salles composaient la maternité : une pour les opérations et l'autre, un dortoir de dix lits.

C'est M. le docteur Ducamp, de Lille, déjà directeur du Bureau d'hygiène, qui en a la haute direction. Sous ses ordres se trouvent un jeune docteur de Lille, chirurgien et chef de clinique, nous avons dit, et une sage-femme.

Au cours de la nuit de lundi à mardi, le premier bébé faisait son apparition à la maternité. C'en était, pour ainsi dire, la véritable inauguration.

Une amicale libre féminine à St-Martin

Une association amicale des anciennes élèves de l'Externat Sainte-Anne sera constituée prochainement dans la paroisse Saint-Martin. Les dames et les jeunes filles qui ont fréquenté cette école, fondée en 1863 par les Dames de la Sainte-Union, sont instamment priées d'envoyer leur nom et adresse à Mlle M. Clément, directrice de l'Externat Sainte-Anne, avant le 20 mai.

Une invitation à la réunion de fondation de l'Amicale, dont la date sera fixée ultérieurement sera adressée à toutes celles qui, comprenant l'immense intérêt de cette association à l'heure actuelle, auront bien voulu répondre à ce premier appel.

ALLOCATIONS MILITAIRES. — La fraction du contingent qui sera incorporée en octobre prochain, comprendra les jeunes gens nés entre le 1er juin et le 1er décembre 1910. Les familles privées de ressources, dont le fils peut être considéré comme soutien indispensable, peuvent solliciter dès maintenant le bénéfice de l'allocation militaire.

Les demandes sont reçues à la mairie (secrétariat, 1er étage). Il y a lieu de fournir le livret de famille, le certificat de salaires de chacun des membres de la famille, le certificat de non imposition délivré par le percepteur et les certificats médicaux s'il y a lieu.

RETRAITE DU COMBATTANT. — Les anciens combattants nés en 1851 sont informés qu'ils ont à faire leur demande de retraite du combattant dans le courant de la présente année, quelque temps avant leur 80e anniversaire. Ils peuvent retirer des formules de demandes à la mairie (secrétariat).

CERCLE D'ETUDES SOCIAL SAINT-PIERRE. — Réunion le vendredi 8 mai à 20 heures.

A la Jupe Élégante
22, RUE DU MARÉCHAL-FOCH
(Ancienne rue Neuve), près la Grand'-Place, derrière la Mairie, ROUBAIX
Robes-Costumes-Manteaux
IMMENSE CHOIX de ROBES de CÉRÉMONIE et de ROBES de MARIÉES
Nouveaux modèles chaque semaine dans tous les rayons 32229

WASQUEHAL

UNE TENTATIVE DE CAMBRIOLAGE PLACE GAMBETTA

Les cambrioleurs ont tenté de mettre à profit la nuit de mardi à mercredi pour cambrioler un estaminet, place Gambetta, mais par un heureux hasard, leur tentative fut déjouée. Le lieu choisi pour leurs exploits était le café dit de « La bleusse tartine », n° 4, place Gambetta, en face de la Brasserie du Nord, tenu par M. Victor Wilmaeq.

Les hardis malfaiteurs avaient déjà réussi à briser le carreau de la porte d'entrée du débit, avaient retiré la clef qui se trouvait dans la serrure à l'intérieur et dévérouillé la dite porte, mais ils avaient coupé sans la sonnerie électrique qui, en fonctionnant avertit le propriétaire qu'un fait anormal se produisait. Cette sonnerie eut également le don de faire déguerpir les cambrioleurs sans qu'ils aient eu le temps de rien emporter.

M. Wilmaeq ne constata la tentative de vol dont il avait été victime que mercredi matin, à l'ouverture du café. Il avait bien entendu la sonnerie électrique fonctionner, mais il n'y avait prêté grande attention, croyant à la rentrée tardive d'un de ses locataires.

Il est allé porter plainte à M. Maurice, commissaire de police de la ville qui a aussitôt ouvert l'enquête d'usage en vue de découvrir les auteurs de ce « coup de main » manqué.

La fête nationale de Jeanne d'Arc

Le Comité de la fête de Jeanne d'Arc a élaboré le programme pour la fête nationale de dimanche prochain :

A 10 h. : grand'messe avec panégyrique par M. l'abbé Prévost, grand mutilé de guerre, directeur au Séminaire de Lille.

A 11 h. 30 : défilé des sociétés locales. Départ du terrain Pharos et dislocation au monument aux morts.

A 13 h. : suite du cortège, concours de ballonnets de départ de Montgolfières.

De 14 à 15 h., concours de ballonnets.

Le soir, au terrain Pharos, **feu d'artifice.**

Tous les habitants de Wasquehal sont invités à pavoiser.

A l'Union paroissiale Saint-Clément

Ce soir jeudi, à 20 h., dans la salle des fêtes, 1, rue de Béthune, une conférence sera donnée par M. le chanoine Delsaux. Cette conférence, qui a pour titre « Les coulisses du journalisme », sera agrémentée de projections et suivie d'une tombola.

A L'OCCASION DE LA FÊTE JEANNE D'ARC qui sera célébrée dimanche prochain, l'administration municipale a décidé de faire une distribution extraordinaire de pain et viande aux vieillards, infirmes et incurables assistés de la loi du 14 juillet 1905 et des bons de pain aux familles inscrites au bureau de bienfaisance.

CONSULTATION DES NOURRISSONS. — Aujourd'hui jeudi, à 15 h., à la salle des fêtes de la mairie.

TAXE SUR LE CHIFFRE D'AFFAIRES. — Paiement demain vendredi, à la salle des fêtes de la mairie, pour les commerçants payant mensuellement. De 9 à 11 h. pour les lettres A à L, de 14 à 16 h. pour les lettres M à Z.

AVIS AUX CONSCRITS. — Les jeunes gens appelés à passer devant le conseil de révision le jeudi 21 mai prochain, sont informés que l'établissement des bains douches leur sera ouvert le mercredi 20 mai, de 15 à 19 heures.

AU PARTI DÉMOCRATE POPULAIRE. — Le vendredi 8 mai, réunion des adhérents et sympathisants chez M. Charlemagne Jamroz, 1, rue de Roubaix à 20 h. 15.

WATTRELOS

Un cycliste fait une chute et se blesse

M. Georges Vanghersdaele, né le 28 juin 1911, rattacheur, demeurant rue de l'Industrie, 9, à Wattrelos, revenait de son travail de La Lainière, mardi soir vers 9 heures.

Rue de Tourcoing, la roue de son vélo prit dans un rail et il tomba. Dans sa chute il se fractura le bras gauche. Il fut soigné par M. le docteur Maillard qui le fit transporter à l'hôpital.

CHAMBRE DEPARTEMENTALE D'AGRICULTURE. — La révision des listes électorales à la Chambre Départementale d'Agriculture. — La liste des électeurs à la Chambre Départementale d'Agriculture sera déposée à partir de ce jour, au Secrétariat de la Mairie. Cette liste sera communiquée à tout requérant. Les demandes en inscription ou en radiation devront être formées jusqu'au 2 juin 1931 inclusivement.

A LA SOCIETE PHILHARMONIQUE DU CELTINIER. — Demain vendredi 8 mai, à partir de 18 h., cours gratuits de solfège et d'instruments, Café Decock-Duhamel, 103, rue de Tourcoing. Les jeunes gens qui désirent apprendre la musique peuvent se présenter, des instruments sont à leur disposition. A 20 h., répétition générale, instructions diverses.

A L'UNION CHORALE. — Ce soir jeudi, à 20 h., au siège, rép