netier ne recevant aucune commission de son représentant du Sud-Ouest, lui exprima par lettre, sa surprise. Plusieurs fois, il renouvela cette correspondance sans obtenir la moindre réponse, lorsqu'en octobre, M. Deperchin reçut une commande d'un Bordelais. Avant de faire la livraison, il prit des renseignements sur ce client éventuel et il apprit qu'après avoir été l'employé du représentant, le Bordelais était devenu son associé.

Ce procédé mécontenta M. Deperchin qui, le 14 novembre, par lettre recommandée invita son représentant à répondre aux questions qu'il lui avait posées précédemment. Le représentant continuant à ne pas donner signe de vie et retenant par devers lui la collection d'échantillons, M. Deperchin se décida à porter plainte.

Déposiez « SALVA MODERNE ». 27036

Au Secrétariat des Œuvres du Sacré-Cœur

M. le chanoine Vitel donnera sa prochaine conférence sur le Sacré-Cœur, à la Maison des Œuvres, 33 bis, rue du Vieux-Abreuvoir, le mercredi 18 novembre, à 15 h.

Aux militaires et employés des services civils de l'occupation des pays rhénans

Pour répondre à de nombreuses demandes, nous informons les Anciens militaires ou employés des services civils de l'armée du Rhin, désireux d'obtenir des renseignements sur la Médaille commémorative et sur la Fédération des anciens de la Rhénanie et de la Ruhr, qu'ils peuvent écrire à M. J. Bodet, président 12, rue du Sec-Arembault, à Lille, ou voir sur place M. M. Callebout, 88, rue Daubenton, à Roubaix.

Une permanence est à la disposition des intéressés 11, rue Nationale, à Lille, le 1er samedi de chaque mois.

Echo du bal des Mutilés

Il a été procédé dimanche dernier, en la salle du Foyer du Mutilé, au tirage des primes de la tombola dont voici les numéros gagnants :

1690 907 1799 630 903 929 1817 419 584 1849 474 892 776 443 404 439

Ces lots sont à la disposition des gagnants au Foyer du Mutilé, rue de l'Espérance, 3.

Tous les lots non réclamés pour le 22 novembre resteront acquis à l'œuvre.

Chez les Anciens de Rancourt-Verdun

Soixante membres étaient présents à la réunion présidée dimanche par M. Applaincourt, qui annonça le tirage de la tombola au profit de la caisse de secours pour le dimanche 20 décembre, à 10 h. du matin au siège, Café Beaucamps (l'entrée de la salle sera libre).

L'après-midi, à 16 h., assemblée trimestrielle et distribution de jouets et friandises aux enfants des sociétaires. A l'issue de cette réunion fête de famille. L'inscription des enfants jusque 10 ans, pour se faire dès maintenant par écrit au secrétaire. La clôture des inscriptions est fixée au 10 décembre (dernier délai). Les sociétaires sont donc priés de retourner le questionnaire qui leur sera adressé pour cette date.

Excursion 1932: Un projet d'excursion en Belgique est à l'étude.

A la Société de Géographie

En raison des convenances du conférencier, la conférence de M. Pierre de Cadoré, sur les Iles de Rêve, prévue pour le 23 novembre, est reportée au lundi suivant, 30 novembre.

Une manifestation de sympathie en l'honneur d'un brave

Dimanche soir, M. Fidèle Verheyen, demeurant 214, boulevard de Mulhouse, président d'une société d'épargne établie chez M. Moise Lecompte, 53, boulevard de Mulhouse, a été félicité par ses amis pour la Médaille militaire serbe qui vient de lui être décernée. Un superbe cadeau lui fut offert et la soirée se termina tard au milieu des chansons.

A l'Union des Chefs de Famille nombreuse du Favreuil

Dans sa réunion du 15 novembre, le Comité du Favreuil a fixé l'assemblée générale au dimanche 20 décembre. Afin de pouvoir clôturer cette réunion par une tombola intéressante, il fait appel aux industriels, commerçants et personnes aisées pour l'œuvre si intéressante des familles nombreuses et leur demande de réserver un accueil favorable aux membres du Comité qui viendront les solliciter à ce sujet.

UNE PLAINTE. — M. Mouni, commissaire de police du 2e arrondissement, a ouvert une enquête à la suite d'une plainte formulée contre un journalier, Guillaume Buffels, qui habitait rue de la Paix, 77, en garni et qui a disparu. Ce individu est recherché sous l'inculpation d'attentat à la pudeur avec violence.

EN VERTU D'UN EXTRAIT DE JUGEMENT. — L'agent de sûreté Mercier a mis en état d'arrestation, lundi matin, vers 10 h., rue du Maréchal-Foch, un journalier, Firmin Arquette, 34 ans, demeurant rue Sainte-Elisabeth, 23, en vertu d'un extrait de jugement le condamnant à un mois de prison pour outrages et rébellion envers la police et tapage nocturne.

DON POUR LA CAISSE DE SECOURS. — M. Gouble-Boussemart, fabricant de couvertures, 64, rue de Lannoy, à Lys-lez-Lannoy, a fait parvenir à M. A. Crépin, lieutenant-commandant le corps des sapeurs-pompiers de Roubaix, la somme de cent francs pour la caisse de secours, en remerciement de la promptitude des secours apportés lors de l'incendie survenu le 12 novembre.

ANCIENS SOUS-OFFICIERS FRANÇAIS. — Les Sous-Officiers disponibles sont priés d'assister aux funérailles de M. Victor Vincent, doyen de la société, qui auront lieu demain mercredi, à 9 h. 30, en l'église Sainte-Elisabeth à Roubaix. On se réunira à la maison mortuaire, 167, rue Jules-Guesde.

AMICALE MONTESQUIEU (RUE D'HEM). — A la suite de la réunion générale de dimanche, la commission invite les nombreux amicalistes à se mettre à jour de leurs cotisations. Le concert de fin d'année aura lieu le samedi 28 novembre, à 8 h., Salle des fêtes du Foyer municipal, 174, rue Jules-Guesde.

GROUPE FRATERNEL JEAN DELMULLE. — Ce soir mardi, à 19 h. 30, au local, répétition générale.

CERCLE SYMPHONIQUE ROUBAISIEN. — Ce soir mardi, à 20 h., répétition générale au siège, Café Denys, 34, rue Decrême. Programme audition de Sainte-Cécile.

AMICALE VOLTAIRE. — La réunion mensuelle aura lieu à l'école demain mercredi, à 19 h. Rentrée des carnets de tombola du timbre antituberculeux; projet d'une séance de cinéma; bibliothèque.

CROIX

Les funérailles de M. Louis Spriet

Les funérailles de M. Louis Spriet, ancien garde champêtre, dont nous avons annoncé le décès, auront lieu demain mercredi, à 9 h., en l'église Saint-Martin.

MEDAILLES DU TRAVAIL. — Les sociétaires disponibles sont priés d'assister aux funérailles de M. Louis Spriet, garde-champêtre retraité, qui auront lieu demain mercredi, à 9 h., en l'église Saint-Martin. Réunion à la maison mortuaire, 19, rue du Parc (Croix Blanche).

CHORALE STE-CECILE. — Ce soir mercredi, à 19 h. 45, réunion de Commission; à 21 h. 30, répétition générale : Messe Sainte Cécile.

WASQUEHAL

L'IMPORTANCE AGRICOLE DE LA COMMUNE DE WASQUEHAL D'APRES LA TOUTE DERNIERE STATISTIQUE

La statistique agricole établie par la Commission communale nous révèle que, pour l'année 1931, la superficie des terres a été de 239 hectares 40, se décomposant en cultures de céréales ci-après : 104 hect 62 de blé-froment ; 1 hect. 43 de seigle; 48 hect. 83 d'avoine; 20 hect. 88 de pommes de terre ; 6 hect. 95 de betteraves à sucre ; 1 hect. 90 de betteraves de distillerie ; 39 hect. 73 de betteraves fourragères; 9 hect. 95 de rutabagas et navets fourragers ; 1 hect. 42 de choux fourragers ; 10 hect. 18 de trèfle ; 1 h. 90 de prairies temporaires et 0 hect 61 de fourrages annuels.

On compte, en outre, pour les trente fermes de la commune : 13 hect. 54 de prés naturels ; 11 hect. 88 d'herbages et 36 hect. 42 de pâturages et parcages.

Pour l'horticulture fruitière et florale, on compte 1 hect 90 de superficie travaillée. La superficie uniquement consacrée à la culture maraîchère a été de 19 hect. 85.

Le rendement moyen par hectare a été de 28 quintaux de grains et de 45 quintaux de paille pour le blé-froment ; 22 quintaux de grains et 48 quintaux de paille pour le seigle ; 33 quintaux de grains et 42 quintaux de paille pour l'avoine. Le rendement en hectolitres a été de 35 pour le blé, 29 pour le seigle et 66 pour l'avoine.

La récolte des pommes de terre a été bonne et on compte un rendement de 150 quintaux de tubercules en moyenne par hectare.

Pour les betteraves à sucre, le rendement a été de 200 quintaux par hectare, alors qu'il a été de 450 quintaux pour les betteraves de distillerie et de 500 pour les betteraves fourragères.

Nous donnerons maintenant l'effectif des animaux de ferme à la date du 15 novembre. Il se décompose comme suit : 11 chevaux de moins de trois ans ; 53 chevaux de plus de trois ans. Pour l'espèce bovine, on compte 7 taureaux, 260 vaches laitières, 5 vaches non-laitières ; 18 élèves d'un an et au-dessus et 21 élèves de moins d'un an. Pour la race ovine, c'est presque nul ; on n'a trouvé dans les diverses exploitations agricoles qu'un seul mouton et un agneau. Pour l'espèce porcine, c'est pareil ; il existe seulement 10 porcs à l'engrais, de plus de six mois, et 11 jeunes porcs de moins de six mois.

Cette intéressante statistique annuelle nous apprend aussi qu'il existe à Wasquehal un moulin qui est susceptible d'écraser en vingt-quatre heures une quantité de 7.600 kilos de blé.

POUR LES CADEAUX de fin d'année, allez chez Flipaux, 1, rue Ferrer. Grand choix d'articles pour dames et messieurs. Maroquinerie, sacs et portefeuilles, portemonnaies, etc. Articles de fumeurs : pipes, blagues à tabac, étuis cigares et cigarettes, etc. Argenterie, fers forgés, coupes, beurriers, sucriers, écrins de toutes sortes. Jouets. Prix modérés. Parfumerie de toutes marques. 20237

VACCINATIONS ANTIVARIOLIQUES. — Les prochaines séances de vaccination auront lieu le jeudi 26 novembre à la salle des fêtes de la Mairie dans l'ordre suivant : à 8 h. 30 pour les enfants de 0 à 1 an; à 9 h. pour ceux de 10 à 11 ans; à 9 h. 30 pour les personnes de 20 à 21 ans et celles non assujetties qui désireraient se faire revacciner. Elles se continueront le même jour à l'école maternelle du Capreau : à 10 h. 30 pour les enfants de 0 à 1 an; à 11 h. pour ceux de 10 à 11 ans; à 11 h. 30 pour les personnes de 20 à 21 ans.

La révision aura lieu le jeudi 3 décembre à la Mairie de 8 h. 30 à 9 heures et au Capreau de 10 h. 30 à 11 heures.

CONSULTATION DES NOURRISSONS. — Aujourd'hui mardi, à 15 h., à l'école maternelle du Capreau (lettres A à L).

BLESSE AU TRAVAIL. — Occupé comme manœuvre à « La Roue Française », l'ouvrier M. Jean Dorkowski, 20 ans, 56, rue de Thionville, à Croix, s'est fait une plaie infectée de la première phalange de l'annulaire droit en montant des caoutchoucs sur les roues.

JEUNESSE CATHOLIQUE. — Ce soir mardi, à 20 h. 15, réunion importante au local habituel.

L'ours BARROCCO est l'ami de BOKASSETTE !

WATTRELOS

AVIS AUX COMMERÇANTS. — Mr. le Commissaire de police rappelle pour la dernière fois aux marchands de légumes, comestibles et autres, qu'aux termes de l'arrêté de M. le Préfet du Nord en date du 30 août 1926, ils doivent afficher d'une façon très apparente, le prix des marchandises qu'ils mettent en vente.

Il croit devoir faire connaître à ces mêmes commerçants qu'aux termes d'un arrêté de M. le Préfet du Nord en date du 3 août 1931, la vente des denrées alimentaires, telles que viandes de boucherie, charcuterie, volailles, poissons, mollusques, gibiers, légumes, lait, beurre, pâtisserie, fruits, etc., est soumise à des conditions de propreté énumérées dans le dit arrêté.

D'autre part, le Commissaire de police rappelle à MM. les débitants de boissons, cafetiers, restaurateurs, qu'aux termes de l'article 2 de l'arrêté de M. le Préfet du Nord du 30 août 1926, ils sont tenus d'indiquer d'une façon très apparente, à la porte ou à la devanture de leur établissement le prix des repas, plats, boissons et consommations.

Le Commissaire de police veillera d'une façon très stricte à l'application de ces instructions.

MUSIQUE MUNICIPALE. — Ce soir mardi à 20 h. répétition générale au siège, « Café de l'Harmonie », 22, Grand'Place.

LA GAULOISE. — Le Comité invite tous les sociétaires disponibles à se joindre à la délégation qui assistera aux funérailles de M. Henri Derache, membre du Comité, qui auront lieu demain mercredi. Réunion au local, à 8 h. 30, en tenue d'hiver.

AMICALE SAINTE-MARIE-AGNES. — Les membres de l'Amicale Sainte-Marie-Agnès qui, par erreur, n'auraient pas reçu leur convocation pour le banquet qui aura lieu le dimanche 22 novembre, à 17 h., sont invitées à y participer.

CHORALE SAINT-MACLOU. — Aujourd'hui mardi, à 20 h., répétition au Cercle pour les basses; mercredi, pour les ténors.

UNION CHORALE. — Le jeudi 19 novembre, à 19 h. 30, répétition générale au siège, 15, Grand'Place.

CŒCILIA DU CRETINIER. — Ce soir mardi, à 19 h. 30, répétition générale au siège, Café Deroo, 1, rue du Crétinier, en vue de la Sainte-Cécile.

PETIT-BEURRE DESSERT
CRÉATION GESLOT-VOREUX

FLERS

UNE JOURNÉE SOCIALE

Une grande journée sociale, organisée par le Comité paroissial, aura lieu le dimanche 22 novembre, à Flers-Bourg, sous la présidence de M. l'abbé Lehembre, directeur du Secrétariat social de Lille.

Voici le programme:

Aux messes de 7 h. et 10 h.: Allocution par M. l'abbé Lehembre.

A 11 h. 15: Séance d'études, salle Saint-Pierre, Rapports de MM. Jean Houzet et Gaston Verline.

A 12 h.: Dîner en commun (Coût: 10 fr.). Envoyer les adhésions à M. Gaston Verline, 42, rue Faidherbe, avant le 20 novembre, dernier délai.

A 17 h.: Séance de clôture avec le concours de M. Georges Torcq, président de l'Union des Syndicats libres et M. Paul Nodings, président de la J.O.C.

Le Cercle H. Colas, de Lille et le célèbre comique « Frasco », assureront la partie récréative.

Fourrures Omer COLLEATTE 20, rue Esquermoise, LILLE
MAISON FONDÉE en 1830 37321

TOUFFLERS

La fraude

Les douaniers de service dimanche soir, près de la ferme Delattre, ont arrêté un fraudeur, Edouard Pluquet, 43 ans, qui était porteur de 9 kg. 500 de tabac étranger, d'une valeur de 593 francs. Conduit à la gendarmerie de Lannoy, Pluquet a été dirigé lundi après-midi sur la prison de Lille.

ACTE DE PROBITE. — M. Louis Debusschère, demeurant rue du Château-de-Wasmes, avait trouvé, dimanche, un portefeuille contenant une certaine somme et d'importants papiers, qu'il s'est empressé de faire parvenir à son propriétaire. Nos félicitations.

BOKASSETTE arrivera avec son ami Barrocco !

ANNAPPES

Une remise de décorations

Le 11 novembre, l'Union des Anciens Combattants et Militaires d'Annappes, après avoir assisté à une messe solennelle de « Requiem », célébrée dans l'église paroissiale à l'intention de tous les enfants du village tombés au champ d'honneur, s'est rendue au pied du monument aux morts, sur la Place, où devant une notable partie de la population, le commandant Santini, délégué par le général commandant le 1er Corps d'armée, procéda à la remise officielle d'une Médaille militaire et de quatre-vingt-huit Croix de combattant. On remarquait parmi les décorés un vétéran de 1870.

Un peu plus tard, les sociétaires se trouvèrent rassemblés, au nombre de cent et quinze, dans la grande salle de la « Maison Commune », autour d'une table copieusement servie.

A la fin du banquet, au moment du champagne, MM. Frédéric Descamps, président de la section; Gustave Thieffry, vice-président et M. G. de Montalembert, maire d'Annappes, exposèrent dans leurs discours le sens de cette fête magnifique et les leçons à tirer de manifestations de ce genre.

M. Adonis Marga, trésorier, présenta son rapport d'une façon originale et pleine d'esprit.

Le commandant Santini clôtura la série des discours par quelques paroles vibrantes et la fête se poursuivit par de joyeuses chansons.

En résumé, fête pleinement réussie, qui a resserré davantage encore les liens de bonne et franche camaraderie qui unissent tous les membres de l'Union des Anciens Combattants et Militaires d'Annappes.

LEERS

Le banquet des Mutilés et Réformés

Samedi soir eut lieu, au Café Couque, place de l'Eglise, le banquet annuel des Mutilés et Réformés de la Grande Guerre. A côté de M. Georges Détremmerie, président, avaient pris place tous les membres de la Commission, ainsi que M. Emile Duez, maire. Le repas, auquel on fit honneur, fut empreint de la plus grande animation.

M. Détremmerie, dans une allocution très goutée, remercia le premier magistrat de la commune d'avoir bien voulu par sa présence rehausser ces agapes fraternelles.

Des chansonnettes et des duos furent exécutés par MM. Octave Decocq, chef de l'Orphéon Leersois, Louis Henno et Cardon.

Tard dans la soirée, la fête se continua et l'on se sépara encore plus unis, si possible, que par le passé.

Tourcoing

Aujourd'hui, mardi 17 novembre :

Hôtel de Ville : Bureaux ouverts au public de 9 à 12 h. et de 14 à 17 h.

Caisse d'Epargne : de 9 h. 30 à 11 h. 30 et de 14 h. à 16 h. 30.

Etablissement Municipal de Bains : de 9 h. à 11 h. 30 et de 14 h. à 18 h. 30.

Bibliothèque Communale : de 9 à 12 h. et de 14 à 18 h.

UNE VISITE A LA FERME DE LA BOURGOGNE

Ces jours derniers, le comité de la Sauvegarde des Nourrissons, présidé Mme veuve Robbe, nous conviait à visiter la Ferme de la Bourgogne.

Avant de dire les impressions que nous emportons de cette visite, qu'il nous soit permis de rappeler les raisons qui ont incité M. Dron, maire de Tourcoing, à acquérir, pour le compte des Hospices, la Ferme de la Bourgogne et à l'équiper d'aussi parfaite façon.

Parmi les fléaux sociaux les plus graves, il faut placer la mortalité infantile.

Combien de mamans ont vu disparaître l'enfant qu'elles chérissaient et qu'elles entouraient de soins les plus tendres! Que de larmes versées sur le berceau blanc où gisait froid et inanimé, le corps d'un petit bambin!

Toutes ces douleurs n'ont pourtant pas suffi, pour éclairer suffisamment sur les dangers qui entourent leurs enfants.

Beaucoup de mamans ignorent que c'est dans la première année de son existence que le bébé a besoin des soins les plus attentifs, que sa nourriture, tout particulièrement, doit être surveillée et réglée, si l'on veut éviter les maladies du jeune âge, et leurs conséquences si néfastes!

Heureusement des gens veillaient qui se sont attachés: 1° à favoriser l'allaitement maternel; 2° à procurer aux mères, que des causes physiologiques empêchent de nourrir, un lait pur contenant tous les principes nutritifs.

Et si dans toute la France, la lutte a été entreprise pour enrayer la mortalité infantile, à Tourcoing, cette campagne a été peut-être plus active que partout ailleurs.

Après une longue période de constatations, d'études et de dispositions préliminaires, qui s'étendit jusqu'en 1900, année qui fut particulièrement terrible pour les enfants), M. Dron qui avait pris à cœur cette question, mit en œuvre un plan, dont le premier effet fut de réprimer la fraude en ce qui concerne le lait.

Du procès-verbal d'une réunion tenue par l'assemblée communale et les laitiers, il ressort que la situation était grave. Nous y lisons ceci: « Le lait a disparu. — Un produit abominablement frelaté, lui a emprunté, usurpé, son nom et c'est ce produit qui est livré à la population, aux lieu et place du lait ».

De leur côté, certains laitiers incriminés déclarèrent ne pas admettre « l'ingérence de l'Administration municipale dans des actes courants de commerce qui échappaient à ses attributaires ».

Cette fin de non-recevoir fut à l'origine même d'une « ferme officielle ». Comme il fallait, avant tout, garantir ceux qui, par la consommation du lait, étaient le plus exposés, on confia aux Hospices de Tourcoing la charge de cette création.

Cependant l'application n'était pas aussi facile que la conception; il fallut rechercher des établissements propices, les fonds nécessaires pour les acquérir, résoudre tous les problèmes posés par une telle entreprise et en assurer le fonctionnement impeccable.

Tout cela fut relativement vite fait, et le 26 février 1901, la Ferme de la Bourgogne était acquise.

Telle est l'origine d'une œuvre dont nous dirons les résultats, dans un prochain article.

NOUS AVONS ANNONCÉ HIER que la messe dite à Saint-Christophe pour Madame Andréa Lorthiois aurait lieu le mercredi 17 novembre ; il y a lieu de lire mercredi 18 novembre. 97189d

A LA BIBLIOTHÈQUE COMMUNALE

La Commission de la Bibliothèque communale réunie sous la présidence de M. Léon Maréchaux, a décidé l'achat de nombreux ouvrages.

Pour la Section enfantine, elle a fait choix de nombreuses œuvres puisées parmi les meilleurs auteurs, dont Jules Verne, Jean d'Aagraives, Hinzelin, Daniel de Foe, Dickens, M. de Cervantes, Rosny Aîné, About, A. Daudet, Walter Scott, Erckman, Chatrian, G. Sand, Ch. Nodier, etc.

Pour la Section d'enseignement général supérieur, elle a fait l'acquisition d'ouvrages particulièrement importants, dont une partie de l'histoire du Peuple et de la Civilisation.

Enfin, la Commission a remis pour étude aux sous-commissions compétentes, diverses propositions présentées, qui seront examinées au cours de la prochaine réunion.

L'assemblée générale des Anciens Elèves et Amis des Ecoles libres de la paroisse Saint-Eloi

L'Association amicale des anciens élèves et amis de l'école libre de la paroisse St-Eloi, Blanc-Seau, tenait dimanche son assemblée générale annuelle.

Le matin, la messe de 10 h. fut célébrée à l'intention des Amicalistes défunts.

L'après-midi, la réunion générale eut lieu au Cercle; le président rappela les buts du groupement, remercia tous les dévoués propagandistes et en particulier M. Carlier, qui fit le plus grand nombre d'adhérents; puis donna la parole au secrétaire pour le rapport moral. Celui-ci rappela les grands faits de l'année, et donna rendez-vous pour les séances qui auront lieu à Noël à l'occasion de la distribution des vêtements chauds aux enfants.

M. Florin lut le compte rendu financier et recommanda les futures cotisations, car la caisse en aura grand besoin.

L'attrait de la réunion était la conférence de l'abbé Bittebière sur la conquête de la liberté d'enseignement dont le centenaire fut célébré cette année. Cette causerie charma tout l'auditoire, qui le manifesta par son attentoin soutenue et par ses chaleureux applaudissements.

M. l'abbé Hélin, aumônier, excusa M. le Curé, retenu par le ministère paroissial, remercia le conférencier et le Comité, et recommanda la persévérance pour amener tous les catholiques à faire partie des amicales libres.

Puis ce fut la tombola, beaucoup sortirent avec un beau lot, et se retirèrent convaincus de la nécessité de soutenir les écoles catholiques.

LES NOUVELLES NOMINATIONS DANS LE SERVICE DE LA SURETÉ

Nous avons annoncé les nouvelles nominations dans le service de la Sûreté. Nous publions ci-contre les photogravures de M. Jules Liétar, inspecteur, qui prend sa retraite; de M. Henri Dalle, sous-inspecteur, qui lui succède à ce poste, et de M. Albert Desreux, nommé sous-inspecteur.

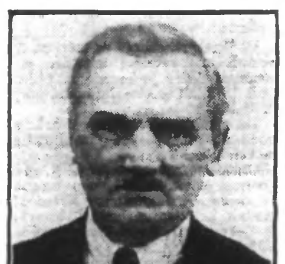

M. Henri Dalle
inspecteur de la Sûreté

M. Albert Desreux
sous-inspecteur de la Sûreté

M. Jules Liétar
inspecteur du service de la Sûreté

DEMENAGEMENTS. Wagons, Autos capitonnés. Garde-Meubles. Mes H. DAEL, Vidanges, 19, r. Nationale, Tg (T. 74). 538

A la Fédération Amicale des Combattants

Voici les numéros gagnants de la tombola qui a été tirée à l'issue de l'assemblée générale du 15 novembre:

553	558	566	571	584	589	615	645	
2150	2173	2186	2223	2228	2271	2318	2320	
653	694	697	722	792	794	864	902	
932	933	934	967	987	994	2005	2016	
2042	2150	2173	2186	2223	2228	2271	2318	
2320	2321	2340	2358	2398	2399	2434	2453	
2454	2498	2501	2504	2512	2571	2587	2628	
2645	2683	2749	2776	2787	2797	2817	2998	
2939	2940	2961	2962	2964	2966	2921	2967	
4161	4162	4163	4168	4175	4207	4248	4265	
4279	4284	4319						

Les lots seront à retirer au siège, à partir de jeudi 19 novembre et jusqu'au 1er décembre.

Les lots non retirés à cette date resteront acquis à la Fédération.

Une extradition

La gendarmerie de Tourcoing a remis aux autorités belges, à la frontière, Edouard Vandermoren, 47 ans, réclamé par le Parquet de Bruxelles, pour abus de confiance; Pierre Roeland, 48 ans, réclamé par le Parquet de Bruges, pour vol commis au préjudice de l'Etat belge à la Colonie du Congo.

La fraude

Les préposés des douanes ont arrêté et remis à la gendarmerie de Tourcoing, pour être déféré au Parquet de Lille, René de Nolf, habitant à Mouscron, et qui portait, avec deux complices en fuite, 79 kilos de tabac.

VENTES AUX HALLES. — Prix des marchandises vendues à la criée dans la journée du 16 novembre : Tomates, de 1.00 à 1.30 le kilo; Ails, 0.60 à 0.80 le kilo; Poires, 1.30 à 2.50 le kilo; Pommes, 1.15 à 1.40 le kilo; Citrons, 0.40 la pièce; Fleurs, 7.00 à 17.00 la panier; Camemberts, 0.70 à 1.25 la pièce; Coulommiers, 0.90 à 2.10 la pièce; Brie, 7.50 al pièce; Vieux fromage, 4.75 la pièce; Hollande, 4.00 à 11.00 le kilo; Gouda, 1.50 à 1.60 le kilo; Port-Salut, 2.75 à 6.75 le kilo; Saumon, 2.60 la boîte; Beurre, 9.25 à 12.00 le kilo; Pain d'épices, 5.25 le kilo; Sprats, 12.00 à 15.00 le panier; Harengs salés, 40.00 à 46.00 le fût; Harengs saurs, 2.50 à 4.00 la caisse.

SOCIETE DE SECOURS MUTUELS « LA PREVOYANCE ». — Les sociétaires malades assujettis à la loi des Assurances Sociales doivent se munir du livret de sociétaire et de la carte grise de la Caisse primaire de la rue Haute, 10, pour la délivrance des feuilles de maladie et pour toucher les prestations. Le bureau de la Société à l'Hôtel de Ville est ouvert tous les jours, de 8 à 11 h. et de 14 à 18 h.; les lundis et samedis jusqu'à 17 h.

LA FRATERNELLE-HARMONIE DHERIN. — Ce mardi, à 19 h. 30, répétition générale. Dernières instructions pour la Messe Sainte Cécile.

CLUB SYMPHONIQUE TOURQUENNOIS. — Répétition ce mardi, à 20 h. au local.

HARMONIE DU POINT-CENTRAL. — Ce mardi, à 20 h., dernière répétition générale pour l'audition de Ste-Cécile du dimanche 22, église du Sacré-Cœur. Instructions pour le banquet.

HARMONIE DE LA CROIX-ROUGE. — Ce soir mardi, à 20 h., répétition générale.

GAZ — GAZ — GAZ
Si vous désirez un *foyer à Gaz* pour l'hiver, commandez-le de suite.
27, rue Carnot, Tourcoing

MOUVAUX

L'historique de l'église Saint-Germain à la veille des grandes fêtes de son cinquantenaire

(SUITE)

Nous avons relaté, dans un premier article, comment, par qui et grâce à quelle générosité avait été élevée la superbe église dont s'enorgueillit la paroisse Saint-Germain.

En octobre 1881, l'édifice était ouvert au culte.

L'œuvre cependant n'était pas achevée, car il fallait maintenant doter le temple d'un mobilier digne de lui, le parer, l'orner des accessoires nécessaires à toutes les manifestations de la piété et de la liturgie.

Ce devait être l'objet des préoccupations attentives de tous les pasteurs qui successivement pendant cinquante ans, dirigèrent la paroisse.

En retraçant cette historique nous aurons le plaisir de rappeler à la mémoire de leurs fidèles la méritoire activité des prêtres dévoués qui se consacrèrent au bien spirituel de la commune de Mouvaux.

Le premier de tous, M. l'abbé Debacker, ne se tint pas pour satisfait quand il eut édifié son église. Inlassable, merveilleusement doué pour susciter les concours charitables, il ne cessait de travailler à y mettre du nouveau. Dès novembre 1881, les enfants de M. César Pollet-Cuvelier faisaient don à la nouvelle église d'une lampe de sanctuaire et s'engageaient à pourvoir à son entretien. En 1882, deux statues, un artistique chemin de Croix, une horloge au cocher, venaient enrichir le patrimoine de l'église et, quand au début de l'année 1886, au milieu des regrets unanimes, M. le pro-curé Debacker devait quitter son cher Mouvaux pour aller se dévouer dans la paroisse du Saint-Sépulcre, à Roubaix, où le nommait la confiance de l'administration diocésaine, trois magnifiques vitraux, dons généreux de la famille Pollet-Cuvelier, de Mlle Euphrosine Sénéhar, de Roubaix et de la famille Pollet-Duthoit étaient venus encore décorer le chœur de leurs chatoyantes figurations.

Son successeur, M. l'abbé Lenoir, dont la santé était précaire, ne fait que passer à Saint-Germain et n'a le temps d'y faire ériger que deux statues.

Avec M. Gaymay, nommé en 1888, l'église fait de nouvelles acquisitions. La veille de Noël 1890, s'achève la pose d'un nouveau maître-autel, œuvre d'art qu'on peut toujours admirer.

Le 4 juillet 1893, Mgr Sonnois, archevêque de Cambrai, procède à la bénédiction des orgues; son coadjuteur, Mgr Monnier, cérémonie assez rare, consacre l'église le 26 mars 1894.

En 1894, le chœur reçoit une délicate décoration polychrome où les ors semés à profusion soulignent heureusement les lignes architecturales.

Cependant, M. Gaymay ne se repose pas. Il fait ériger les deux autels latéraux et commande l'installation d'un calorifère en 1895, de la chaire de vérité en 1898; en 1901 il fait placer deux confessionnaux sculptés, peindre l'église avec filet imitation pierre, et décorer la coupole. En février 1903, après 15 ans de ministère à Mouvaux, il pourra partir comme doyen de Fives (Notre-Dame), avec la conscience d'avoir bien travaillé à la gloire de Dieu.

A peine arrivé, M. l'abbé Paquin, envoyé pour le remplacer, dote l'église d'un bel éclairage au gaz, puis en 1904, de l'autel de la Pieta.

Sous le pastorat de M. l'abbé Wattel qui lui succède en 1911, on répare les vitraux et le calorifère; Mme Masurel Wattine gratifie le chœur de deux imposants candélabres en bronze de deux mètres de hauteur; on sépare les chœurs des nefs par un remarquable banc de communion en chêne sculpté; de nouveau on peint l'église et on répare la décoration du sanctuaire qui est enfin clôturé par des stalles monumentales finement ajourées et sculptées.

Désormais l'on peut dire que l'église est équipée et parée à souhait. Après la guerre où pendant quatre ans on ne pouvait songer à embellir, M. l'abbé Motte trouva le moyen, malgré les charges toujours plus lourdes des écoles libres, de faire élever dans l'église l'autel de Sainte-Thérèse de l'Enfant-Jésus qu'on peut y admirer et de substituer à l'éclairage au gaz un riche éclairage électrique.

Cette histoire d'un édifice si cher aux Mouvallois, méritait d'être rappelée à la veille des grandes fêtes du cinquantenaire.

LE BANQUET ANNUEL DE L'UNION DES FAMILLES NOMBREUSES

L'actif et dévoué Comité de l'Union des familles nombreuses a organisé comme les années précédentes, un banquet réservé aux banquet réservé aux pères de famille membre de l'Union des familles nombreuses.

Ce banquet en tous points familial, qui a eu lieu au Café de l'Harmonie, rue de Lille, a réuni plus de 80 convives.

A la table d'honneur avaient pris place M. Paul Tiberghien, président, entouré de M. Charles Surmont, député-maire de Mouvaux; MM. Jean Tiberghien, Leurent, Debisschop, Lehembre, les membres bienfaiteurs et honoraires de l'Union, ainsi que les membres du Comité.

Le repas admirablement servi fut empreint d'une franche et sincère cordialité. A l'heure des toasts, M. Paul Tiberghien, président, excusa M. Motte-Van Ham, qu'un deuil récent empêche d'assister à cette fête de famille qui lui tient tant à cœur. Il remercia M. Charles Surmont, de sa présence à cette fête et adressa ses félicitations à tous les membres du Comité pour leur dévouement au groupement.

Sans réserve, M. Paul Tiberghien félicita encore tous les braves pères de famille de leur présence aux réunions et de leur attachement à la société, ce qui resserre davantage les liens qui les unissent et termina son allocution en faisant l'éloge des grandes familles qui sont l'honneur et l'avenir du pays et formula l'espoir que la France comprenant le grand sacrifice des chefs de famille saura faire le sien en allégeant des charges qui pèsent sur tous les foyers bien peuplés.

Un brillant concert au cours duquel des chanteurs de talent se firent apprécier, continua la soirée qui se termina trop tôt au gré des convives qui quittèrent cette réunion avec la meilleure impression.

VACCINATIONS ET REVACCINATIONS ANTIVARIOLIQUES OBLIGATOIRES. — Les opérations vaccinales antivariolique obligatoires seront effectuées gratuitement à l'Hospice Civil, rue de l'Hospice, aux jours et heures ci-après : Le dimanche 22 novembre : de 9 h. 30 à 10 h. pour les assujetties, de 10 h. à 10 h. 30 pour les assujettis; le lundi 23 novembre, de 15 h. à 15 h. 30 pour les assujetties, de 15 h. 30 à 16 h. pour les assujettis. Prière de se munir d'un peu d'ouate et d'une toile à pansement. Les personnes qui auront été vaccinées dans les séances susindiquées devront se présenter à la séance de révision du dimanche 29 novembre, de 9 h. 30 à 10 h. 30, pour être examinées.

LA CONSULTATION DES NOURRISSONS aura lieu le jeudi 19 novembre, à 15 h., à l'Hospice. Docteur consultant, M. Ducoulombier.

LE CONTROLEUR DES CONTRIBUTIONS DIRECTES siégera aujourd'hui mardi à la Mairie, 1er étage, de 14 à 16 h.

MARCQ-EN-BARŒUL

ACCIDENT DU TRAVAIL. — Un tapissier de l'entreprise Durot-Masurel, M. Charles Porta, 51 ans, domicilié à Roubaix, cour Planquart, 1, s'est piqué à l'annulaire de la main droite avec une paille de cuivre.

A L'HARMONIE MUNICIPALE. — Répétition exceptionnelle demain mercredi, à 20 h. Vendredi soir, une aubade sera donnée au président, M. Charles Bury, et au vice-président, M. Gérard Catry, à l'occasion de la Sainte-Cécile. Tous les musiciens sont priés de se trouver à 20 h., au siège, en tenue.

NEUVILLE-EN-FERRAIN

CAISSE PRIMAIRE D'ASSURANCES SOCIALES « LA FAMILLE ». — A partir de cette semaine, la permanence de « La Famille » sera supprimée le jeudi et sera remplacée par la permanence du Secrétariat des Familles où l'on trouvera tous les renseignements nécessaires au point de vue juridique : loyers, contributions, etc.

HALLUIN

Une séance récréative au Mont

Le Cercle dramatique l'Avenir organise pour dimanche prochain, 22 novembre, une grande séance récréative, qui aura