LA MODE

Finie, à présent, la longue arrière-saison, gentille complice des restrictions que nous imposent ces temps de crise. L'hiver est là, et il nous faut bien, si nous ne l'avons fait déjà, songer aux vêtements chauds qui nous mettront à l'abri de ses durs frimas.

La robe de laine, trop longtemps délaissée, a opportunément retrouvé les faveurs de la mode. Elle se fait non seulement pour le sport, mais aussi pour l'après-midi. Ajustée et toujours nette, à plis ou à godets, un détail peut en modifier l'aspect, et de cette façon, la rendre propre à plusieurs fins. Si elle est ouverte et que le décolleté soit net, on pourra la transformer en robe montante par une sorte de petite bavette légèrement drapée montée sur une encolure basse soulignée d'une teinte vive.

Si, au contraire, on veut la rendre plus habillée on la portera décolletée, et on en corrigera la sécheresse en y ajoutant une écharpe d'une teinte vive qui se drapera autour du décolleté et se fixera par une broche retenant un nœud sur le côté.

Certains manteaux de l'an passé pourront être modernisés en leur donnant un mouvement cintré à la taille. Une ceinture de cuir, que la mode veut large cet hiver, leur donnera une allure plus jeune.

De nos longs vêtements de fourrure abîmés, nous pourrons faire des jaquettes... des jaquettes à basques telles qu'on les portait il y a vingt-cinq ans. Elles auront de longs revers Directoire ou bien elles seront fermées au cou par une bande de fourrure nouée. Ces jaquettes se porteront avec une jupe de grosse cheviotte.

La loutre, l'astrakan noir ou gris, le karakul s'allieront très bien avec une jupe noire ou vert foncé. Avec l'astrakan marron nous porterons la jupe même ton. Le matin, nous mettrons un de ces jolis pull-over que nos mains habiles auront tricoté; il sera assorti à la jupe, rehaussé par une note de couleur, ou bien d'un ton vif uni, rouillé par exemple avec une jupe marron, vert émeraude ou bleu de roi avec la jupe et la jaquette noires.

L'après-midi nous mettrons une blouse en crêpe satin clair et nous aurons ainsi deux ensembles à peu de frais.

Si nous tenons au vêtement long et chaud, nous pourrons modifier nos manteaux de fourrure, leur donner la note classique, en les ajustant à la taille. Les cols de ceux-ci s'étaleront en largeur, soit par des revers, soit par un mouvement d'écharpe.

Nous pourrons aussi, sans trop de frais, nous faire des manteaux doublés de fourrure le fourrage du lapin imitant le ragondin sera très heureusement employé, et la souplesse de cette de fourrure; le fourrage du lapin imitant, nous gardera la ligne que réclame notre souci de rester jeunes.

Et voilà comment nous pourrons allier notre désir d'élégance avec la nécessité des temps nouveaux.

Janine.

LE DRAME DE MONS-EN-BARŒUL

Les funérailles de Mlle Ladon

Jeudi, à 10 h., ont eu lieu, en l'église de Mons-en-Barœul, les funérailles de Mlle Suzanne Ladon, qu'on a trouvée pendue comme on le sait.

Ses oncles, MM. Emile et Albert Salembier, conduisaient le deuil. La famille et une assistance nombreuse suivaient le char funèbre.

La levée du corps fut faite, au domicile de la défunte, par M. l'abbé Salembier, curé de Mons-en-Barœul. Il célébra également la messe et chanta l'absoute.

Parmi l'assistance, on remarquait plusieurs conseillers municipaux; des membres de la famille Wosteyn, ainsi que de nombreux commerçants et cultivateurs de Mons-en-Barœul.

A l'issue de la cérémonie religieuse, le corps fut conduit au cimetière de la ville.

L'autopsie n'a rien fait découvrir

M. le docteur Muller, médecin-légiste auprès du Parquet de Lille, a remis entre les mains de M. Glorian, juge d'instruction son rapport.

L'autopsie du corps de Mlle Ladon, n'a révélé aucune trace suspecte. D'autre part l'hypothèse sentimentale qu'on avait pu un moment envisager, semble devoir être définitivement écartée.

Deux agressions commises par des malfaiteurs en auto : l'une à Neuilly, l'autre à Paris

Paris, 17 décembre. — Vers minuit, rue du Bois-de-Boulogne, à Neuilly, Mme Nadjia Zulsicar a été attaquée, à proximité de son domicile, par un individu qui, la menaçant de son revolver, lui a enlevé son sac à main. Le malfaiteur était descendu d'une automobile à l'intérieur de laquelle se trouvaient deux autres personnes.

Six heures après, au n° 18 de la rue Drillat-Savarin, une gérante d'un dépôt de lait, Mme Jaillon, qui venait d'ouvrir, voyait trois inconnus descendre d'une auto, entrer dans le magasin et, pendant que l'un d'eux la menaçait de son revolver, les deux autres ouvraient le tiroir-caisse et y prenaient les 1.100 fr. qu'il contenait. Le trio remonta ensuite dans la voiture, occupée par un complice, qui démarra à toute vitesse.

Un couple d'escrocs arrêté à Nice

Nice, 17 décembre. — Il y a quelque temps, M. Soriano, bijoutier à Monte-Carlo, avait été victime, par téléphone, d'une escroquerie de 125.000 francs.

L'enquête de la police vient d'aboutir et a permis d'arrêter les deux complices: un agent d'automobiles de Nice, Honoré Davin, demeurant 219, promenade des Anglais, et son amie, Lucie Poyet, qui a déjà eu, ces derniers temps, des démêlés avec le Parquet de Grasse pour une escroquerie d'une quarantaine de mille francs.

LE PRINCE NICOLAS SE RECONCILIE AVEC LE ROI CHARLES

Bucarest, 17 décembre. — Le prince Nicolas s'est réconcilié avec le roi Charles.

Roubaix

Aujourd'hui, vendredi 18 décembre :

Aujourd'hui, saint Gatien; demain, saint Timoléon.

Soleil: Lever à 7 h. 41; coucher à 15 h. 53.

Lune: Premier quartier du 16.

Bulletin météorologique pour la journée du 18 décembre (Région Nord): Amélioration; ciel couvert avec quelques chutes intermittentes de bruine, devenant demi-couvert avec éclaircies. Vent du secteur Est. Baisse diurne de température. Minimum en baisse de 2° sur la nuit précédente.

Caisse d'Epargne. — Caisse fermée.

Secrétariat des Familles 17, rue des Champs, de 9 à 16 h.

Consultation de nourrissons du Comité Roubaisien de Protection de l'Enfance: de 16 à 17 h., au local de la Goutte de Lait 31, boulevard Gambetta.

Racing-Club de Roubaix: à 20 h., Café Belle-Vue, assemblée générale.

Un appel de la Fraternelle des Combattants Roubaisiens aux pouvoirs publics et aux industriels à propos du chômage

Le Conseil d'administration de la « Fraternelle des Combattants roubaisiens » adresse aux pouvoirs publics et aux industriels l'appel suivant:

Au cours de la dernière assemblée générale de la Fraternelle des Combattants Roubaisiens, la question du chômage a été plusieurs fois abordée par les orateurs qui ont pris la parole et notamment par notre camarade Scapini, député de Paris.

Les anciens combattants ont reçu comme un engagement sacré de la Patrie qu'ils ont sauvée la parole de Clemenceau à leur égard: « Ils ont des droits sur nous ».

Le premier de ces droits est le droit au travail, c'est-à-dire le droit à la vie. Les anciens combattants qui croient aux engagements de la Patrie envers eux parce qu'ils croient à tous les devoirs, ont confiance que ce droit leur sera conservé.

Le Conseil d'administration qui, dès que la crise s'est accentuée, a examiné la grave question du chômage, a poursuivi son étude. Il croit de son devoir, conforme à l'intérêt des adhérents de l'Association, d'attirer l'attention des Pouvoirs publics et des industriels sur les mesures de protection à prendre en faveur des salariés français.

Il demande donc que, quoi qu'il arrive, les anciens combattants français restent les derniers au travail.

Il demande qu'en aucun cas, il ne puisse se produire qu'un ancien combattant français soit en chômage alors que continueraient à travailler des employés et ouvriers des nations ex-ennemies et d'autres étrangers; que, parmi les étrangers, les anciens alliés et surtout les Belges soient conservés de préférence; que, parmi les Français, tout en tenant compte le cas échéant des situations de famille, les plus favorisés de tous pour conserver leur gagne-pain soient les mutilés, ensuite les combattants non pensionnés.

Le Conseil d'administration de la « Fraternelle des Combattants Roubaisiens » est convaincu que ce recours légitime à l'accomplissement d'engagements sacrés sera écouté.

Les intéressés peuvent s'adresser, pour toutes les questions qui concernent leur emploi, au Secrétariat de la Fraternelle.

HALLE FLIPO. — Le kilo : café, 12; Beurre, 17 ; Gruyère, 15 ; Hollande, 8 ; Véritable Camembert, 2,50; Isigny, 3 fr.

La suppression du passage à niveau du boulevard de Beaurepaire

Le jury d'expropriation s'est rendu sur place

Hier jeudi, au Palais de Justice à Lille s'est réuni le jury d'expropriation qui déterminera les indemnités à allouer aux propriétaires dont les immeubles doivent être expropriés à la suite du projet établi par la Compagnie du Nord pour la construction d'un passage supérieur en remplacement du passage à niveau de Beaurepaire à Roubaix.

Les jurés appelés à siéger et désignés au début de la session ont été les suivants: MM. Edouard Delhaye, instituteur à Villers; Ch. Lefever, entrepreneur à Douai; Henri Lemaire, ex-entrepreneur à Lille; Napoléon Leroy, à Loon-Plage; Eleuthère Pucne, rentier à Camphin-en-Pévèle; Auguste Willlate, retraité à Lallaing; Léon Dillies, cultivateur à Marquette et André Freteur, industriel à Saint-André.

Les jurés, sous la direction de M. Davenet, magistrat-directeur se sont rendus à Roubaix pour se rendre compte de la valeur des immeubles consistant en terrains et habitations. Le jury siégera vendredi et samedi, et sans doute lundi prochain. Les premières décisions seront seulement connues aujourd'hui vendredi.

ROCK MEYERBEER. Marque déposée. Goûtez-le. 63083d

LE QUATRIÈME CONCERT DE L'ASSOCIATION SYMPHONIQUE DU CONSERVATOIRE

Le quatrième concert de l'Association aura lieu le mardi 22 décembre, à 20 h. 30 salle Pierre Destombes, avec le concours du célèbre virtuose du piano, André Andoll, premier prix d'excellence du Conservatoire de Paris, Grand-Prix de virtuosité I. Philipp, soliste des Concerts Lamoureux, Colonne, Pasdeloup.

Pour honorer la mémoire du grand musicien, Vincent d'Indy, qui vient de disparaître, l'Association a inscrit à son programme l'admirable triologie « Wallenstein », qui, pour la première fois, sera exécutée intégralement à Roubaix. A ce programme viendront s'ajouter des œuvres de Mozart, Beethoven, Saint-Saëns, etc.

Le concert sera dirigé par M. Francis Bousquet, Grand-Prix de Rome, directeur du Conservatoire.

Draps de Lit. L. Cuvelle, 73, r. Nain. 123

L'ASSEMBLÉE GÉNÉRALE DE LA SOCIÉTÉ DE SECOURS MUTUELS « L'EMPLOYÉ »

C'est le dimanche 20 décembre, à 10 h., qu'aura lieu dans la salle du « Café Français », 34, Grande-Rue, l'assemblée générale, sous la présidence de M. Joseph Wibaux, président d'honneur.

POUR LE NOUVEL AN, vous pouvez apporter à vos amis des cadeaux de toutes sortes, mais si vous voulez suivre la mode, offrez-leur les coffrets de luxe de la Régie remplis soit de délicieuses cigarettes, soit de somptueux cigares ; vous en trouverez à tous les prix (de 30 fr. à 150 fr.). 57d

L'ASSEMBLÉE GÉNÉRALE DU RACING-CLUB DE ROUBAIX

Ce soir vendredi, à 20 h. 30, aura lieu l'assemblée générale du Racing-Club de Roubaix, à laquelle tous les membres sont instamment conviés par le Comité. Au cours de l'assemblée aura lieu l'élection de trois membres au Comité. Sont candidats: MM. Albert Gouble, M. Inglebert (membres sortants et rééligibles) et M. Christian Desreumieux.

MAISON DU STYLO, 9 r. St-Georges 207

L'ACCIDENT MORTEL DE LA BARRIÈRE DES TROIS-PONTS

Les funérailles de la victime ont lieu aujourd'hui

Nous avons dit dans quelles circonstances un octogénaire, M. Emile Roger, 82 ans, 2, rue d'Ypres, avait trouvé la mort mardi matin, au passage à niveau des Trois-Ponts. Traversant la voie, malgré la fermeture des barrières, il avait été atteint par un vagon et tué sur le coup. Son corps fut transporté à la morgue de l'hôpital « La Fraternité ».

Ses funérailles auront lieu aujourd'hui vendredi, à 7 h., en l'église du Saint-Rédempteur.

POUR VOS COIFFURES si vous hésitez voyez la **Chapellerie DELEPORTE,** 3, Contour Saint-Martin, Roubaix. 761

A la section anglaise du Cercle polyglotte

La séance littéraire de la semaine dernière fut vivement goûtée et très appréciée par une assistance nombreuse qui prit d'ailleurs une part active dans les explications échangées sur les proverbes anglais et français.

Ce soir vendredi, à 20 h. 30, séance de caractère économique (c'est la réunion de clôture de décembre pour la section anglaise). « Debate on Ladies' Fashions will Paris retain its leadership ».

Les membres seront cordialement invités à présenter leurs idées et observations.

VOUS GUÉRIREZ rapidement vos **rhumes de cerveau,** vous désinfecterez les muqueuses nasales et respirerez mieux en employant le **BAUME SAINT-GILDAS.** Le tube : 6.75 toutes pharmacies et au dépôt : **Pharmacie des Produits Corbeaux,** 11 b.s, rue de Lannoy, Roubaix. 63073

A « Radio-Roubaix »

Ce soir à 20 h., dans la salle de physique de l'Ecole nationale des Arts et Industries textiles (entrée rue de l'Ermitage) l'Association d'amateurs «Radio-Roubaix» consacrera sa séance au service de dépannage des postes d'amateurs. On est prié d'apporter les lampes et selfs en service; l'alimentation et le haut-parleur seront fournis au laboratoire. Nous rappelons que ces dépannages sont entièrement gratuits. — De service: MM. Moulard, Robert, Cailewaert.

MEUBLEZ VOTRE SALON. - Tous les sièges, tous les meubles fantaisie, à **L'AMEUBLEMENT GÉNÉRAL, Roubaix** 21653

A l'Amicale-Photo

Les amateurs photographes sont invités à assister à la réunion qui aura lieu ce soir vendredi, à 20 h. 30, 181, Grande-Rue. A l'ordre du jour: Causerie et démonstration sur l'emploi des papiers au bromure, par M. Louage; remise des photographies destinées au concours de la Coupe de l'Amicale-Photo; communication concernant les photographies demandées par la Chambre de commerce pour l'instrument l'album sur Roubaix.

Au cours de la réunion, le secrétaire recevra les demandes d'abonnement aux diverses revues photographiques.

A la Fédération Nationale Catholique de Saint-Jean-Baptiste

Une conférence sera donnée aux hommes et grands jeunes gens ce soir vendredi 18 décembre, à 20 h. 15, dans la salle du Cercle, 18, rue J.-B.-Notte.

M. Robert Dereux, docteur en droit, parlera de « L'influence du communisme en Russie au point de vue religieux, social, familial et moral ».

Les dames y sont admises.

A l'Union des Familles nombreuses du quartier du Pile

Grâce à l'initiative de son comité et surtout à la générosité des industriels et commerçants de ce populeux quartier, le dimanche 20 décembre, à 15 h. aura lieu dans la salle de « La Betterave », rue de Lannoy, 175 bis, une fête organisée à l'occasion de la Noël. Il y sera fait à tous les enfants en-dessous de 15 ans une distribution de coquilles, bonbons et jouets. Un cadeau sera offert à toutes les familles présentes.

Il est rappelé que pour participer à cette fête, la carte d'adhérent sera exigée à l'entrée.

A l'Amicale mutuelle des Chauffeurs d'autos

La réunion générale obligatoire aura lieu aujourd'hui vendredi à 18, à 19 h. 30, à la « Ligue des Sports », boulevard Gambetta.

Un vieillard est renversé par une auto place du Trichon

Jeudi soir, vers 18 h., un accident s'est produit place du Trichon.

Un octogénaire, M. Charles Demey, domicilié rue de Suède, cour Saint-Jean, 18, traversait la Place, derrière le Minck. Au même instant arrivait une auto. Le vieillard qui déjà se trouvait sur la chaussée, hésita sur le parti à prendre, tout et si bien que l'auto arriva sur lui et il fut renversé. Relevé aussitôt, il reçut les soins de M. le docteur Claude Bernard, lequel releva quelques contusions. Ajoutons cependant que M. Demey se trouve sous le coup d'une commotion provoquée par l'accident, ce qui, vu son grand âge, pourrait amener des complications.

Le blessé, après avoir été pansé, a été admis à l'hôpital « La Fraternité » et M. Mounié, commissaire de police du 2e arrondissement a ouvert une enquête pour établir les responsabilités.

Un cycliste renversé par une auto

Dans la soirée de mercredi, un cycliste, M. Georges Hombecq, 26 ans, demeurant rue du Crétinier, 88, à Herseaux, en passant quai de Marseille, a été renversé par le tracteur servant au halage des bateaux et conduit par M. Albert Weppe, 30 ans, demeurant rue de Marquette, 283, à Lille.

Dans sa chute, M. Hombecq a eu le pied droit foulé, avec fracture probable de la clavicule. Il devra subir trois semaines de repos d'après M. le docteur Descarpentries, qui lui a donné les premiers soins.

Est-ce bien le produit d'un vol ?

Un manœuvre, M. Stéphane François, 40 ans, demeurant quai de Wattrelos, cour Rousseau, 1, a informé M. Fischer, commissaire de police du 5e arrondissement, qu'il avait trouvé près de son domicile, un sac renfermant six poules tuées. On croit que cette trouvaille est le produit du vol commis au préjudice de M. Victor Paglino, qui habite rue Carpeaux, 20, à Roubaix. La police enquête.

Vol d'une table

M. André, commissaire de police du 1er arrondissement, a ouvert une enquête au sujet de la disparition d'une table qui se trouvait mercredi en face du magasin de M. Henri Wystraete, marchand de meubles, rue de l'Alma, 21.

Le préjudice causé à M. Wystraete se monte à 53 francs. La Sûreté a été chargée de découvrir l'auteur du vol.

Une auto en feu

Jeudi, vers midi, M. Carlos Florin, demeurant rue Thiers, 13, à Tourcoing, remettait son auto en marche, Grand'Rue, quand un court-circuit se produisit, qui provoqua un commencement d'incendie.

M. Florin, au moyen d'un extincteur dont était pourvue sa voiture, parvint à éteindre les flammes. Les pompiers, mandés, n'eurent pas à intervenir. Les dégâts sont insignifiants.

JOYEUX ACCORDEONISTES ROUBAISIENS DU CUL-DE-FOUR. — Ce soir, vendredi, à 19 h. 30, répétition générale au siège, 106, rue de Tourcoing; des instructions seront données pour le banquet de Sainte-Cécile. Demain samedi réunion au siège, à 19 h. 30, en uniforme et instruments.

ASSOCIATION DES ANCIENS ELEVES DE L'ECOLE LIBRE SAINT-MARTIN. — Demain, samedi, à 19 h. 30, au siège, 35, rue du Vieil-Abreuvoir, réunion générale suivie d'un petit punch.

GRANDE FANFARE. — Ce soir, vendredi, à 20 h., dernière répétition générale pour l'exécution de dimanche à Saint-Martin.

CHORALE SAINT-MARTIN. — Ce soir, vendredi, à 19 h., répétition générale, au Cercle Saint-Martin, 35, rue du Vieil-Abreuvoir.

UNION DES TRAVAILLEURS. — Ce soir, vendredi, à 19 h. 30, répétition générale au Café Français.

FANFARE DE TROMPETTES « LES DEVOUES ». — Répétition ce soir, vendredi, à 20 h.; sortie pour le timbre antituberculeux dimanche, réunion en tenue au local, à 9 h. 30.

Au Grand Café Belle-Vue, Lille

Cette semaine, Vendredi 18 décembre, en soirée ; demain Samedi 19 décembre, en matinée et en soirée, M. Nougaré, premier baryton de l'Opéra. — Continuation des galas culinaires le Samedi 19 décembre et dimanche 20 décembre, en soirée. - Prix fixe : 28 fr. — Prochainement au Carlton et à Belle-Vue : Ray Ventura et ses 16 Collegians. 21782d

CROIX

La réunion de fin d'année de la Chorale « Sainte Cécile »

Mercredi soir, les membres de la Chorale « Sainte-Cécile » s'étaient réunis dans la salle du Cercle Saint-Martin, sous la présidence de M. Clovis Dewas.

M. Lelieu, trésorier, donna le rapport financier de la société et M. Valère Gobin, le rapport moral. Après avoir rappelé l'activité de la chorale durant l'année 1931, ses diverses auditions de plus en plus goûtées et ses excursions, le rapporteur donna lecture du règlement de la Société.

M. Clovis Dewas, président, parla de la prospérité de sa chère chorale « Sainte-Cécile » et fit appel au dévouement de tous pour que la situation actuelle se maintienne et même se développe.

On passa ensuite à l'élection de la nouvelle commission. Tous les membres sortants sont réélus à l'unanimité.

La soirée se termina par la projection d'un film cinématographique.

La prochaine réunion aura lieu le mercredi 23 décembre, à 20 h. 30.

RECENSEMENT DE LA CLASSE 1931-E ET 1932-A. — Il sera procédé demain samedi à partir de 14 h., au l'inscription des jeunes gens, nés entre le 1er juin et le 31 décembre 1911 (classe 1931-2 et du 1er janvier au 31 mai 1912 (classe 1932-1).

Les jeunes gens, fils de belges nés entre ces dates qui désireraient servir avec leur classe d'âge, devront être accompagnés de leur père ou représentant légal pour signer la déclaration d'intention.

Seront également inscrits les jeunes gens de parents étrangers qui n'ont pas été inscrits avec leur classe d'âge ou avec la classe précédente et qui n'auraient pas répudié la qualité de français.

Les étrangers ayant obtenu ou qui obtiendraient leur naturalisation avant le 1er février 1932, et agés de moins de 49 ans à cette date, devront se présenter en vue de leur inscription au tableau de recensement militaire (ils seront tenus de présenter leur décret de naturalisation).

Les jeunes gens appartenant à l'un de ces contingents et se trouvant dans des situations suivantes: Etudes, ou ayant devancé l'appel, détenu, disparu, malade, interné, seront inscrits à la diligence des parents ou tuteurs, conseil sont en effet tenu de réclamer l'inscription de leur fils ou pupille qui serait absent pour n'importe quelle raison; il est rappelé que l'inscription des jeunes gens n'ayant pas atteint leur majorité doit être faite à la Mairie du domicile des parents; les intéressés devront préparer une pièce d'Etat-Civil (livret de mariage des parents ou leur acte de naissance) et éventuellement pièces justifiant leur minorité.

Les inscriptions se feront dans l'ordre suivant: Lettres A à D inclus, de 14 à 15 h.; E à N, de 15 à 16 h.; O à W, de 16 à 17 h.

TROMPETTES « LA RENAISSANCE ». — Assemblée et répétition générale aujourd'hui vendredi, à 20 h.

SABLÉ DES FLANDRES

Création GESLOT-VOREUX (3020

WASQUEHAL

LES FUNÉRAILLES DE M. FLORIMOND MACOU VICTIME DU TERRIBLE ACCIDENT DU PAVÉ DE LILLE AURONT LIEU DEMAIN SAMEDI

Après la lutte tragique du cantonnier communal M. Florimond Macou qui trouva la mort mardi soir en retournant chez lui après une rude journée de labeur, l'administration municipale, d'accord avec la famille du défunt, a décidé de prendre à sa charge les frais de funérailles de cet ancien employé de la ville. Elles auront lieu demain samedi à 9 heures en l'église St-Nicolas. Les membres du Conseil municipal et le personnel communal assisteront aux funérailles de leur infortuné camarade.

De son côté, la section des anciens combattants du Centre, dont M. Macou était membre, prie les adhérents disponibles d'assister aux obsèques.

Réunion à la maison mortuaire, 124, rue Jean-Bart, à 8 h. 30 (arrêt du car Lille-Petit-Wasquehal).

A la suite de l'enquête faite sur place par M. Ménard, l'actif commissaire de police de Wasquehal, et des divers témoignages recueillis, le Parquet n'a pas jugé utile de descendre sur les lieux mais a ordonné l'autopsie du corps de M. Macou. Cette dernière a été faite jeudi midi à l'hôpital « La Fraternité » à Roubaix par M. le docteur Delahousse.

La fête de Noël à la Fraternelle

Le jour de Noël, à 18 h., aura lieu une distribution de jouets et de friandises à tous les enfants de moins de 13 ans accompagnés de leurs parents.

Les enfants des chômeurs bénéficieront en plus d'une distribution de vêtements chauds. Les chômeurs qui désirent y participer sont priés de se faire inscrire avant le 23 décembre, en signalant le nombre de leurs enfants, afin qu'on puisse préparer les lots.

Echo de l'assemblée générale des Anciens Combattants du Capreau

A l'issue de l'assemblée générale du 13 décembre, le vœu suivant a été adopté à l'unanimité:

La Société des A. C. du Capreau-Wasquehal approuvant le texte de la résolution adoptée par le Conseil de l'Union nationale des Combattants, demande aux pouvoirs publics d'intervenir rapidement pour que soit réglementée la main-d'œuvre étrangère et qu'un droit de priorité soit accordé aux anciens combattants en toutes circonstances.

Bel acte de probité d'un soldat

M. Adrien Macze, soldat au 4e régiment de spahis tunisiens à Sfax, actuellement en permission chez ses parents, 17, rue de Roubaix, à Wasquehal, a trouvé sur la voie publique un portefeuille contenant les économies des époux Dutrieux-Favier. Le spahi s'est empressé de remettre sa trouvaille à Mme Dutrieux.

SERVICE D'EBOUAGE. — En raison des funérailles du cantonnier Macou, le service d'ébouage de samedi est reporté à lundi pour le 8e secteur, comprenant les quartiers de la place, des Boers, du Gauquier, du Petit-Wasquehal et du Pharos.

A LA FEDERATION NATIONALE CATHOLIQUE. — Ce soir, vendredi, à 20 h., en l'église Saint-Nicolas, conférence par M. l'abbé Duthilleul, pour tout les hommes et jeunes gens.

WATTRELOS

La gendarmerie a arrêté un expulsé

Les gendarmes Deschamps et Sénéchal ont arrêté dans la rue Jean-Jaurès, à proximité de la ferme de la Mairie, Frédéric Decock, magasinier, né le 20 septembre 1888 à Gand et demeurant à Herseaux, qui était en infraction avec un arrêté d'expulsion.

Il faut féliciter ici la gendarmerie de Wattrelos qui, depuis quelques semaines a procédé à plusieurs belles arrestations, notamment celles par le gendarme Sénéchal d'un rat d'auto et d'un bécanier, dans la rue des Trois-Pierres, à 150 mètres de la frontière belge.

Cette activité est d'autant plus méritoire que la gendarmerie de Wattrelos ne dispose que de cinq hommes pour le service dans cette dernière commune et celle de Leers.

FANFARE ACCORDEONISTE L'AVENIR. — Ce soir, vendredi 18, à 19 h., répétition générale.

CANNES. - *Gallia Palace* PLEIN MIDI
Son magnifique parc et jardin fleuri.
IDÉAL SÉJOUR. (Tél. 5.08). 20076

LANNOY

M. DAVID THUILLIEZ receveur d'octroi et garde champêtre A REÇU LA MÉDAILLE D'HONNEUR DE LA POLICE

La population de Lannoy et les nombreux amis que compte M. Thuilliez ont appris avec plaisir la récente distinction dont celui-ci vient d'être l'objet.

M. Thuilliez est fixé depuis longtemps à Lannoy, où il jouit de l'estime générale.

Il y fut d'abord gendarme durant 19 ans. Entré en février 1906, il fut libéré le 12 uin 1925. Deux jours plus tard, il entra à la Mairie en qualité de receveur de l'Octroi. Depuis l'an dernier, il cumule en outre ces fonctions et celles de garde-champêtre.

Comptant 25 ans et 6 mois de service, dont six campagnes, M. Thuilliez a reçu il y a quelques jours la médaille d'honneur de la police.

Nous lui adressons nos plus sincères félicitations.

FLERS

TOURNEE DU PERCEPTEUR. — Aujourd'hui, vendredi au lieu du vendredi 25, à la Mairie, de 8 à 11 h.

LEERS

M. l'abbé Cerisier fait une conférence aux agriculteurs

Jeudi soir, dans la salle du café Delcroix, rue de l'Eglise, M. l'abbé Cerisier, secrétaire adjoint de la Fédération agricole, a donné une intéressante conférence aux agriculteurs de la commune.

L'organisation syndicale, tel était le premier point que traita M. l'abbé Cerisier. « Les agriculteurs, dit-il, prouveront qu'ils ont l'esprit syndical s'ils adhèrent aux caisses rurales, aux mutuelles incendie et accident et s'ils font leurs achats aux coopératives agricoles.

Le conférencier traita ensuite des Assurances sociales, au point de vue agricole. Il indiqua avec beaucoup de clarté les risques que les cultivateurs encourent en n'étant pas en règle pour les cotisations, surtout en cas de maladies graves ou d'invalidité de leurs ouvriers. Il passa ensuite en revue tous les cas qui peuvent se présenter concernant les salariés occasionnels, étrangers ou âgés de plus de 60 années.

Quant à l'assurance facultative, les décrets qui en fixent les modalités n'ayant pas encore paru, il n'y a pas à s'en préoccuper pour le moment.

Des échanges de vue très instructifs eurent ensuite lieu entre les cultivateurs et le conférencier.

L'Harmonie « L'Amitié Franco-Belge » à Lille

Le grand succès obtenu l'an dernier par l'Harmonie « L'Amitié Franco-Belge » aux fêtes de l'Arbre de Noël organisées au Palais Rameau, à Lille, a incité le Comité organisateur d'inviter de nouveau cette société à donner un concert le vendredi 25 décembre. Cette audition aura lieu à 16 h., au Palais Rameau, à Lille. Nous sommes persuadés que cette excellente société fera honneur à Leers et à son excellent chef, M. O. de Tollenaere.

La fête de Noël au Patronage

Vendredi 25 décembre, jour de Noël, un souper genre ducasse à pierrots aura lieu au patronage Saint-Louis, rue du Cimetière. Tous les membres des œuvres : boules, cartes, gymnastique, J.O.C., Chorale, etc., y sont invités. Prix du souper : 3 fr. Les inscriptions sont reçues au comptoir du Patronage.

A cette occasion la salle des œuvres recevra une décoration du meilleur goût avec un magnifique arbre de Noël.

Les chanteurs seront invités à égayer la soirée.

Une partie de boules jeunes contre vieux précédera la fête.

La soirée se terminera par une tombola où chacun emportera son lot.

CYSOING

UNE CONFÉRENCE DE Mgr RÉGENT

Le dimanche 20 décembre, à 17 h. 30, dans la salle des fêtes de « La Saint-Evrard », Mgr Régent donnera une conférence avec projections sur « Le maréchal Foch, le Libérateur chrétien ».

On peut retenir ses places chez Mlle Mouton, rue Thiers.

A la Commission départementale du Nord

La Commission départementale du Nord s'est réunie à la Préfecture, sous la présidence de M. Demonon.

La Commission décide d'étendre aux Bureaux de bienfaisance et d'assistance le bénéfice des subventions octroyées en vertu de décisions du Conseil général aux Caisses et Fonds de chômage, et dans les mêmes conditions.

La Commission départementale constate que les prix pratiqués par les sociétés concessionnaires pour la fourniture du courant électrique ne sont pas en rapport avec les prix actuels des charbons et de tous autres facteurs. Elle émet le vœu que les index économiques arrêtés périodiquement par le ministère des Travaux publics, tiennent compte, pour chaque région, de la situation économique et de celle des facteurs constituant ces index.

LE COMMUNISTE DELEUZE EST TRANSFÉRÉ A VALENCIENNES

Le militant communiste Edonard Deleuze, âgé de 30 ans, qui purgeait une peine de six mois de prison pour apologie de crimes, a été transféré jeudi de Loos à Valenciennes.

Deleuze doit répondre du même délit pour avoir, en juin et en juillet derniers, distribué à Denain des tracts faisant l'apologie des incendies et pillages commis rue des Longues-Haies, à Roubaix.

Deleuze a subi un interrogatoire d'identité de M. Dejean de la Batie et fut écroué à la maison d'arrêt.

Protégez vos enfants.
Empêchez la tuberculose d'entrer chez vous.
Achetez le timbre de « l'Air pur ».

L'achèvement des travaux de reconstruction de la nouvelle église Saint-Michel de Quesnoy-sur-Deûle

La cérémonie d'inauguration prévue pour mars 1932 sera présidée par S. E. le cardinal Liénart

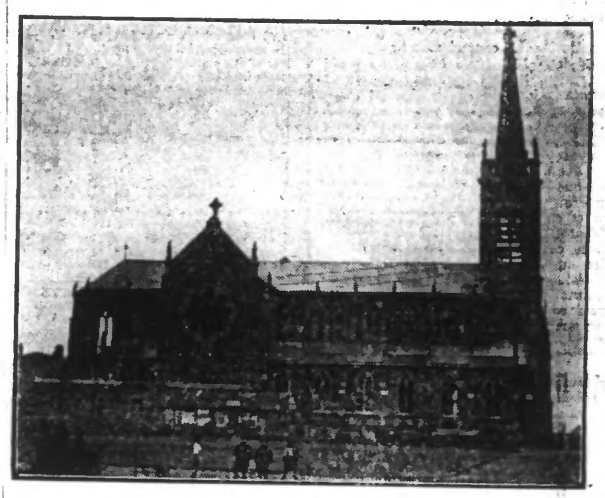

La nouvelle église Saint-Michel (Photo J. de Rx)

Ainsi que nous l'avons annoncé il y a quelques mois la Cathédrale de la Lys en voie de reconstruction se dresse à présent magnifiquement dans un riche et coquet paysage en plein centre de la ville, sur le même emplacement de l'édifice qui durant la grande tourmente, fut brûlé par les Allemands.

Toute la population souhaitait ardemment voir reconstruire son beau sanctuaire sur cet emplacement, c'est maintenant chose faite, la nouvelle église paraissant devoir être aussi belle que celle surnommée avant guerre par Monseigneur Charost « La Cathédrale de la vallée de la Lys ».

Une équipe comprenant de nombreux ouvriers y travaille avec une activité fébrile. Sur la Grand'Place et à l'intérieur de l'édifice on remarque des ouvriers menuisiers, électriciens, vitriers, peintres qui s'agitent tandis que d'autres ouvriers terminent l'installation du chauffage.

L'installation des vitraux et du carrelage est à peu près terminée.

La grande croix du clocher qui mesure plus de trois mètres, vient d'être posée à une hauteur de 62 mètres. Le coq qui doit être placé au-dessus de celle-ci dans quelque jours, sera promené dans la ville, comme c'est l'usage, dans la journée de vendredi ou de samedi.

Cet usage qui remonte à plusieurs siècles, a pour but de récolter quelques ressources pour les ouvriers occupés aux travaux dangereux du clocher qui, comme à Quesnoy-sur-Deûle, est extrêmement effilé jusqu'à une hauteur de plus de 65 mètres.

D'autre part on achève le montage des vitraux du chœur formant triptyque, représentant saint Michel triomphant des mauvais esprits, dans une vraie symphonie de couleurs, ce qui donne un aspect vraiment remarquable à l'intérieur de la nouvelle église Saint-Michel qui rappelle en tous points dans sa décoration l'ancienne église détruite.

Quelques mois nous séparent de la cérémonie de l'inauguration qui sera présidée vraisemblablement par S. E. le Cardinal Liénart et ce jour-là sera pour la population tout entière de Quesnoy-sur-Deûle, relevée complètement de ses ruines, une date inoubliable et marquée d'une pierre blanche au livre d'or de la commune.

Ainsi sera parachevée l'œuvre de reconstruction de la ville. En effet, comme chaque particulier relevait des ruines son foyer, la Municipalité travaillait en même temps à la restauration des grands édifices communaux. Mairie, église, établissements divers sont maintenant virtuellement reconstruits. Et cette journée de fête qui se prépare pour le printemps prochain sera en quelque sorte la cérémonie de résurrection de toute une cité dévastée par l'envahisseur durant la grande guerre et reconstruite aujourd'hui grâce au travail opiniâtre de tous ses habitants.

A. T.

Tourcoing

Aujourd'hui, vendredi 18 décembre :

Hôtel de Ville : Bureaux ouverts au public de 9 à 12 h. et de 14 à 17 h.

Caisse d'épargne : Fermée.

Etablissement municipal de Bains : de 9 à 11 h. 30 et de 14 à 18 h.

Bibliothèque Catholique, 41, rue Carnot: de 9 h. à 10 h. 30.

Bibliothèque Communale : de 9 à 12 h. et de 14 à 18 h.

Une visite d'une délégation de la Municipalité et de la Commission des Hospices au Préventorium de Marcoing

Nous avons relaté, il y a quelque temps, que les Hospices de Tourcoing avaient accepté de reprendre à leur compte, l'achèvement des travaux puis l'exploitation du Préventorium de Marcoing, œuvre entreprise par M. Tron et qu'il ne put, par suite de nombreuses difficultés, mener à bonne fin.

M. Inghels, maire, désireux de permettre à la commission des Hospices et à l'Administration municipale, de se rendre compte de ce que pouvait être cette organisation sociale, avait organisé une visite qui a eu lieu hier Jeudi.

Le départ se fit de Tourcoing en auto-car, à 8 h. 30. Faisaient partie de la caravane: MM. Inghels, maire; Moulin, vice-président de la Commission des Hospices; Brassart, Deboigère, Parsy et Paris, adjoints; Caron, directeur-économe des services hospitaliers de Tourcoing; Gombert, secrétaire-général de la Mairie, Colliaut, capitaine des pompiers; Coppin, directeur du Service de l'octroi; Neveu, chef du Service de la voirie; Joly, directeur des jardins de la ville; Sévin, architecte de la ville; Leufant, commissaire central; Delberghe, sous-économe des Hospices.

L'arrivée à Marcoing eut lieu vers 11 h., et aussitôt commença la visite des deux constructions principales, en compagnie de M. le docteur Pluvinage, maire de Marcoing et M. Wuillemot, adjoint.

On put admirer la parfaite conception de l'œuvre qui, si tout se réalise selon les prévisions sera achevée avant un an. Trois cent vingt enfants pourront être reçus: 160 garçons,