L'AUTO LUNCH

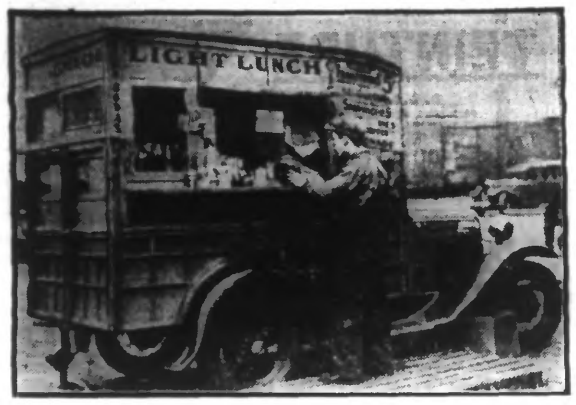

A New-York, une nouvelle entreprise, qui ne manque pas d'originalité, vient d'être fondée par le propriétaire d'une camionnette qui a transformé sa voiture en bar ambulant.

VOICI LA CAMIONNETTE MUNIE DES PANCARTES RÉCLAME, OUVRANT UN GUICHET DES PLUS TENTANTS. (Wide World photo.)

Un Valenciennois en mission dans le Centre africain

Le prince Sixte de Bourbon-Parme entreprend une nouvelle exploration dans le centre africain, sous le patronage de la Société nationale de Géographie et du Muséum d'histoire naturelle.

Le prince, qui est un habitué des grandes expéditions coloniales scientifiques, a choisi comme cinéaste, un Valenciennois, M. Jean Goreand qui, on le sait, a déjà parcouru la région du Tchad et celle de Tumne-Huinac, au sud de la Guyane française.

Les membres de cette mission sont au nombre de sept : le prince Sixte de Bourbon-Parme, le comte J. de Neufbourg, M. Norrie, géologue ; le capitaine Nouveau ; M. Jean Goreand et un chef-mécanicien de la maison Delhave.

Comme nous l'avons dit, la mission quittera Paris le 28 de ce mois et gagnera Tunis en avion.

La mission compte être de retour en avril prochain.

Nous faisons des vœux pour la réussite de cette expédition du prince Sixte de Bourbon-Parme et félicitons M. Jean Goreand d'avoir été choisi pour y prendre part.

Un boxeur valenciennois contre son manager

Le 19 avril 1929, le boxeur Humery confia à son manager, Edmond Tétard, une somme de 33.000 francs ; quand il en eut besoin dans la suite, il ne put l'obtenir et fut amené à porter, contre son dépositaire, une plainte en abus de confiance.

L'affaire a été appelée à l'audience correctionnelle. Le jugement sera rendu à huitaine.

CARNET DU JOUR

NÉCROLOGIE

— On annonce la mort de Mme Albert Albert Guenot, née Marie Le Magnen, pieusement décédée à Roubaix, le 24 décembre 1931, dans sa 59me année, administrée des Sacrements. Les funérailles seront célébrées en l'église Saint-Pierre, à Croix, le lundi 28 décembre, à 10 heures. — Réunion à la maison mortuaire, 8, avenue Jean-Jaurès, à Roubaix, à 9 h. 45. — Il ne sera pas envoyé de faire-part, le présent avis en tenant lieu. 940

Luminaire à l'Electricité Ancien et Moderne
MORAND, 99 Rd de la Liberté, Lille. Voir ses modèles à 95 - 140 et 195 frs. 38024

PAFUMERIE EMILDE
J. LIÉVENS, Succ', 19 bis, Grande-Rue. Fabrique Eaux Cologne et Lotions. Peaux, Eponges. Produits entretien. GROS et DÉTAIL. Prix défiant toute concurrence.

NORD

LA CHUTE D'UNE JEUNE CYCLISTE DANS LE CANAL, A DUNKERQUE

La gendarmerie de Dunkerque, poursuivant ses investigations sur les causes de la noyade accidentelle de la jeune Albertine Weisbecker, a identifié le cycliste qui croisa l'ouvrière de filature au moment où celle-ci tomba à l'eau.

C'est un terrassier, Georges Devaux, domicilié à Capelle-la-Grande.

Il reconnaît qu'Albertine Welsbecker est tombée dans le canal au moment où il venait de la croiser, mais il nie obstinément l'avoir renversée ; il prétend que la bicyclette de la jeune ouvrière n'était pas éclairée. Cette dernière allégation est contredite par les constatations faites au moment où la machine de la victime fut retirée du canal : la lampe à acétylène fixée sur cette bicyclette avait sa vis de réglage ouverte.

M. Pecard, juge d'instruction, entendra prochainement les témoins.

Un mineur scalpé à Aniche

Au cours de son travail à la fosse Gayant, un mineur, M. François Labinski, 50 ans, demeurant à Waziers, a été grièvement blessé et a été transporté sans connaissance à l'Hôtel-Dieu de Douai où le docteur de service releva un scalp partiel du cuir chevelu avec fracture probable du crâne.

En descendant du tramway, une femme est tamponnée par une auto à Thumesnil

Jeudi vers 18 h. 30, Mme Dubus, de Templemars, descendait du tramway L quand elle fut bousculée par une auto dont le conducteur en contravention avec le code de la route, poursuivit son chemin à toute allure. Mme Dubus porte une blessure à la tête et de nombreuses contusions sur tout le corps.

Nice-Métropole HOTEL 1er ordre 200 chambres p. mer et casinos. Ch. av. pens. dep. 65 fr. 21834

Un bel étalage est une bonne réclame, mais elle est limitée aux gens qui passent ; les annonces conduisent les intéressés vers l'étalage.

PAS-DE-CALAIS

UN HOMME EST DÉCHIQUETÉ DANS UNE PAPETERIE A MARESQUEL

M. Henri Fauquet, 23 ans, ouvrier à la Papeterie de Ravessier, à Maresquel, était occupé à sa besogne journalière quand il a été happé par des rouleaux sécheurs. On arrêta aussitôt la machine mais le malheureux, affreusement mutilé, avait cessé de vivre.

Porter 39 la bière de Noël

Qu'elle soit de toutes vos fêtes, la joyeuse Porter 39, la plus dense des bières d'Europe ! Nutritive et corsée, elle aide à subir les rigueurs de l'hiver ! C'est ce que vous pouvez déguster de plus sain comme apéritif !

Découpez ce bon. En diminution du prix de chacun de vos demis, il en sera accepté un ou deux.

BON DE 0f20
Accepté dans tous les bons cafés en déduction du prix d'une consommation de Porter 39. Valable jusqu'au 10 Janvier seulement.

SOMME

UN VASTE BARAQUEMENT INCENDIÉ A MONTDIDIER

Au cours de la nuit, un incendie s'est déclaré dans un baraquement occupé par M. et Mme Renvine-Brusché, débitants et leurs sept enfants. Les habitants durent prendre la fuite à peine vêtus tant l'extension du sinistre fut rapide.

Malgré les efforts des pompiers, le baraquement fut entièrement détruit au bout d'une demi-heure.

La fête de Noël

Le jour de Noël a été terne de grisaille, la brume glacale estompait toutes choses ; comme on aurait préféré la Noël des contes de veillées et des images, celle de la tradition en un mot, où la neige est de rigueur et un froid vif de mise.

Mais à quoi bon se plaindre que, cette année, le temps ait paru être hier le dédoublement de celui traditionnel encore, que l'on a coutume de reconnaître à la Toussaint.

Dans les foyers chrétiens, la crèche, qu'elle ait été taillée dans quelque bois grossier ou dressée avec art, verra, à la veillée et pendant encore de longs jours, les enfants pieux joindre leurs mains près des personnages merveilleux de la nuit divine courbés sur l'Enfant-Dieu que veillent dans un coin d'ombre âne et le bœuf.

Dans les églises, comme chaque année, beaucoup de soin a été apporté pour recréer, dans un angle du chœur ou de la nef, la scène de Bethléem. Les solennités religieuses d'un éclat si touchant ont été suivies dans toutes les églises de notre région par une grande foule que n'ont point fait reculer, pour la messe de minuit, la brume et l'humidité glaciale dont l'air semblait imprégné.

Les offices du jour de Noël, eux aussi, furent suivis par une grandiose affluence de fidèles.

Les joyeuses réunions de famille ont rappelé de quel signe d'allégresse est marquée la fête de la naissance de l'Enfant-Dieu que, dans la nuit anniversaire, ont annoncée les cloches à toute volée, leurs lourds battants paraissant scander les syllables légères faites pour courir sur l'aile du temps : « Noël, Noël. »

A Roubaix

La charmante coutume des Arbres de Noël est toujours particulièrement suivie à Roubaix. Chaque quartier, chaque groupement même, se fait un point d'honneur d'avoir le sien et, le jour de la naissance du Sauveur, c'est toute une floraison de sapins, abondamment garnis, qui se dressent un peu partout. Cette année encore, on n'a pas failli à la coutume ancestrale et l'on eut le plaisir d'assister à de nombreuses fêtes enfantines.

Chez les commerçants de l'Epeule

Inspirés par une délicate pensée, les commerçants de la rue de l'Epeule n'ont pas voulu laisser passer cette fête sans en faire profiter les enfants des chômeurs du quartier. A cet effet, un splendide Arbre de Noël aux branchages lourdement chargés, avait été dressé dans la salle du Colisée et les multiples cadeaux qu'il supportait firent bien des heureux dans tout ce petit monde. Félicitons sans réserve les promoteurs de cette initiative.

Les enfants des écoles publiques

A la Salle des fêtes avaient été conviés les enfants des écoles publiques. La municipalité avait mis sur pied dans cette salle une fête enfantine qui, comme chaque année, recueillit un vif succès. Un programme de réjouissances charma les enfants et, pour terminer, on procéda à une distribution monstre de jouets et objets utiles.

A l'Union des familles nombreuses de l'Epeule

Le Comité de cet important groupement avait eu la louable pensée de réunir à 15 h., dans la salle du patronage rue Bell, les enfants accompagnés de leurs parents, pour leur distribuer des objets utiles, des jouets et des coquilles, grâce à la générosité des membres bienfaiteurs : MM. Edouard Roussel, Fernand Motte et les commerçants de l'Epeule.

Cette réunion était présidée par M. G. Fourmentraux, le sympathique président de l'Union des Familles nombreuses, entouré de M. Deschamps-Leman, le dévoué secrétaire. Dans une allocution de circonstance, M. Fourmentraux, après avoir évoqué la mémoire du regretté Mr Diligent, qui s'intéressait avec tant de sollicitude aux familles nombreuses, a adressé ses remerciements aux membres bienfaiteurs. Une partie récréative eut lieu ensuite.

Ajoutons qu'une quête faite en faveur des chômeurs a produit la somme de 71 fr. 40. La distribution des coquilles, jouets, objets de ménage et une grande tombola ont clôturé cette réunion de famille.

Chez les Combattants belges

Nos bons amis les Belges ont fêté Noël, eux aussi. En leur local de la rue de la Gare une fête de famille avait été mise sur pied et elle recueillit de chaleureux applaudissements. Après le conte toute une manne de jouets, gâteaux, etc., fut distribuée aux enfants des adhérents.

A l'Union des familles nombreuses du Nouveau-Roubaix

A 17 heures, l'Union des Familles nombreuses du Nouveau-Roubaix et du Haverdi avait convié aux 250 familles en son local de la rue Lesneur. Les enfants ne furent pas oubliés et quantité de coquilles leur furent distribuées. La réunion se termina par une belle et riche tombola.

Chez les Médaillées du Travail

Les ouvrières médaillées du travail avaient, elles aussi, leur Arbre de Noël. Dans la salle du Café Français, le Comité offrait une fête dont la section théâtrale de l'Amicale des Arts faisait les frais. Les bienfaiteurs de l'œuvre avaient été mis à contribution et leur générosité se traduisit par une foule de dons qui firent bien des heureuses.

A l'Excelsior Athletic-Club

Les sportifs aussi ne sont pas dénués de sentiments. La fête de Noël ne leur est pas étrangère et, pour la célébrer, le grand club roubaisien l'Excelsior Athlétic-Club avait convié ses membres à une charmante fête de famille qui connut un beau succès. Il est vrai que l'on avait fait appel à d'excellents artistes tels que M. Desvauvages, le fameux pateur ; les P'tits Jean, etc. La Symphonie de l'Epeule prêtait également son concours. A l'issue du concert eut lieu une distribution de jouets et coquilles aux enfants et l'on tira au sort 25 livrets de Caisse d'Epargne.

A Wasquehal

A la Fraternelle (foyer des Syndicats libres)

Dans une des salles de la Fraternelle, rue de Flers, le Comité des Syndicats libres avait convié les familles des syndiqués et les familles des chômeurs. Cette charmante réunion était présidée par M. Fabien Catry, professeur au Collège de Marcq, assisté dans sa tâche par M. Aucouin, le dévoué animateur de l'Union des familles nombreuses de Wasquehal. Des gâteaux et des jouets furent remis à tous les enfants présents dans la salle et cette belle fête se termina par une distribution de vêtements chauds aux enfants des chômeurs.

Chez les Anciens Combattants du Centre

Comme les années précédentes, la Fraternelle des Anciens Combattants du Centre, que dirige M. Sauvage, avait organisé hier, au profit du jouet Arbre de Noël, à la salle des fêtes de la Mairie, de nombreux adhérents y étaient venus avec leur famille pour assister à une petite fête très réussie, qui se termina par une distribution de jouets, coquilles et friandises aux enfants des anciens combattants.

Chez les Anciens Combattants du Capreau

Une fête à peu près analogue se passait à la même heure à la salle des fêtes du Capreau, où M. Fernand Féraille, le sympathique président de la section des A. C. du Capreau avait aussi bien fait les choses. L'assistance était nombreuse et cette fête de famille se termina par une copieuse distribution de coquilles et jouets aux enfants des adhérents.

Chez les « Bérets bleus »

Après avoir assisté à la messe de minuit, les enfants du patronage se retrouvèrent vendredi après-midi, dans la salle d'œuvres de la rue Delerue, où ils assistèrent à une séance récréative des plus réussies. Demain dimanche, à 17 h., au cours d'une seconde fête seront remises les récompenses aux plus méritants.

Au Comité des Boers

Le Comité des Boers, dont la devise est « Reconnaissance » n'a pas encore manqué à sa renommée et dans la matinée de Noël on put voir les divers membres de la Commission à l'œuvre. Les petits ménages ne furent pas oubliés et les vieillards du Centre et du Capreau reçurent chacun deux belles coquilles. Les enfants et vieillards des quartiers des Boers, du Laurier et du Gauquier reçurent aussi des gâteaux.

A Lannoy

La Fraternelle des Anciens Combattants

avait organisé, à l'occasion de la Noël, une fête de famille qui a eu lieu, à 15 heures, dans les salons de l'Hôtel de Ville, sous la présidence de M. G. Deffrennes. Des vêtements chauds, jouets et coquilles ont été distribués aux enfants des membres. Cette réunion intime fut agrémentée de musique et de chants. X

A Flers

La fête de Noël fut charmante au quartier du Recueil. Arrivé en avion, le bonhomme Noël se rendit dans une dépendance du château de M. Tennynck, gracieusement orné. Chants et saynètes d'enfants précédèrent une grande distribution de jouets, coquilles et friandises. Puis ce fut la visite aux vieillards du quartier.

A Hem

A l'école Pasteur

Cette année encore, la matinée artistique organisée en faveur de l'Œuvre de la Layette Pasteur, à l'occasion de la fête de Noël, a obtenu un très beau succès. La salle des fêtes était remplie, vendredi, d'une assistance sympathique qui a suivi avec un vif intérêt les intéressants numéros d'un programme de choix. Après une brillante ouverture par l'orchestre Michelet, on a successivement applaudi un joli chœur « Hymne des Temps futurs », interprétés par les élèves ; des monologues sentiment récités par Mlles Y. Plateau et Y. Deloziennaere. Signalons aussi les évolutions gracieuses, dans une ronde, des élèves des deuxième et troisième classes ; une étude callisthénique, aux mouvements harmonieusement rythmés ; une attrayante audition musicale par la classe enfantine ; une saynète délicatement mimée par les élèves de la deuxième classe. Signalons encore avec plaisir « Le Mariage de Papillonne », caprice en un acte, très bien exécuté par des élèves de la première classe, et surtout le gracieux ballet des Roses et Papillons, qui fut suivi d'une magnifique apothéose.

A Leers

Aux familles nombreuses

La section s'était réunie à 14 heures, au Café Larooze, 22, rue de Séclin, sous la présidence de M. Victor Mullier. Les enfants reçurent des dragées et chaque adhérent une jolie coquille. On perçut les cotisations pour l'année 1932.

Chez les Mutilés et Réformés de guerre

Jeudi, à partir de 18 heures et vendredi dans la matinée, une distribution de coquilles eut lieu au siège de la section, Café Couque, place de l'Eglise.

Amicales des écoles communales

La deuxième représentation obtint le même succès que celle de dimanche dernier. La soirée se termina par un bal.

A Tourcoing

Dans les églises

Dans les églises, toutes les cérémonies de la journée : messe de minuit, de l'aurore, grand'messe et salut ont été suivies avec une grande ferveur par de très nombreux fidèles, et l'assistance a apporté la plus vive attention aux programmes de musique et de chant, composés tout spécialement pour la circonstance, et qu'interprétèrent avec talent et avec foi les excellents chanteurs des chorales mixtes paroissiales.

Dans les écoles communales

Après les écoles maternelles et les établissements publics, les écoles communales ont connu, vendredi, la joie de l'Arbre de Noël et des jolis souvenirs qu'il apporte aux petits. Au cours d'une concert organisée en l'honneur des enfants des écoles publiques, au Gymnase Municipal, des jouets et friandises furent distribués à tous par les soins de l'Œuvre des Dames charitables. La manifestation artistique, donnée à 9 h., pour 3.000 enfants et à 15 h., pour 2.000 autres, comprenait un programme de choix, au cours duquel se firent applaudir d'excellents artistes et des groupes de jeunes danseurs et danseuses.

Il convient de citer tout particulièrement « Rossac », dans son tour de chant, et son « Guignol » ; les remarquables « The Miscll'ns » et « Francisco » avec ses pigeons dressés.

A l'entr'acte, M. Drancourt, directeur de l'Ecole Orthopédique, adressa les souhaits de bon Noël à toute l'assistance et l'invita, par ces temps particulièrement pénibles, à penser à ceux qui souffrent en les aidant le plus possible.

Parmi les personnalités présentes, signalons MM. Ingkels, maire ; Parsy, Brassart, Vandemarlière, Salembien, Paris, Debergher, adjoints ; Neert, conseiller général ; Mme U. Mobbe, présidente de l'Œuvre des Dames charitables et les Dames du Comité ; MM. Gombert, secrétaire général de la Mairie ; Jérome, directeur du service des écoles ; Vandevenne, de la Commission des hospices, etc.

Tous les enfants emportèrent de cette fête la plus aimable impression.

Dans les familles

Dans les familles on a tenu à continuer la tradition du réveillon. Certes par suite des pénibles et parfois douloureuses circonstances actuelles, le luxe des repas fut atténué, et tout le monde ne connut pas les festins des années précédentes, cependant relativement peu de familles faillirent à l'usage, en ce qui concerne la « coquille ».

Ce Noël attristé a cependant apporté pour tous, et plus particulièrement pour les croyants, comme une promesse d'un temps meilleur, et c'est cet espoir qui incita à fêter quand même joyeusement la naissance de l'Enfant-Dieu, sauveur des hommes.

Chez les Anciens Combattants du Blanc-Seau

La fête de Noël organisée par les Anciens Combattants au profit des enfants de leurs membres, réunissait hier, vendredi, dans la salle des fêtes du Café de l'Hôtel, une grande assistance, sous la présidence de M. Caquet, président, qui annonça que devant la crise économique sévissant au chômage bon nombre de membres, la Commission a envisagé de venir en aide à ces derniers.

Après une partie concert très réussie, eut lieu la distribution de coquilles, jouets et objets utiles.

A Mouvaux

A la Musique municipale

La Musique municipale de Mouvaux a donné hier, à la grand'messe de 10 h., à l'occasion de la fête de Noël, une audition vraiment remarquable.

Sous la direction de son distingué chef, M. A. Guillaume, elle exécuta d'abord la « Fête aux flambeaux » de P. Wettge ; puis ensuite « Déjanire » de Saint-Saëns, œuvres particulièrement goûtées de l'assistance. Un brillant défilé militaire clôtura cette audition qui est tout à l'honneur des musiciens mouvallois.

Ajoutons que la Chorale Saint-Germain prêta son précieux concours à cette cérémonie sous la direction de M. Désiré Dellenneu.

Chez les Anciens Combattants (U.N.C.)

Sous la présidence de M. Paul Tiberghien-Scalbert, président d'honneur, avait lieu hier, au Café de l'Harmonie, 104, rue de Lille, la fête enfantine. Après quelques mots de M. Paul Tiberghien, M. Albert Houdewyn remercia les généreux donateurs qui ont permis à l'U. N. C. de faire aussi bien que les années précédentes en faveur des petits, malgré les temps difficiles. Des livrets de caisse d'épargne d'une certaine somme, furent distribués aux orphelins de guerre. Et chacun des enfants âgés de moins de 13 ans présents, reçut à son tour, des jouets, coquilles et oranges.

A Halluin

Au Cercle catholique, rue de Lille

La traditionnelle soirée de Noël eu lieu sous la présidence de M. l'abbé Schibaille, doyen de la paroisse. Les nombreux enfants qui y assistèrent participèrent avec joie à une magnifique distribution de gâteaux et de friandises.

Chez les Anciens Combattants

Les Anciens Combattants réunissaient leurs familles au Foyer de la Paix, rue Emile-Zola, après la distribution de coquilles et de jouets, un concert artistique fut donné à 17 h.

A Comines

A la Philharmonie

A l'occasion de la fête de Noël, la belle société Philharmonique de Comines a donné hier vendredi, à la grand'messe de 10 h., une merveilleuse audition, sous la direction de son chef distingué, M. Ed. Pellemeule.

Ce fut d'abord la « Polonaise de Concert » et ensuite « Cavalleria Rusticana ». Tous les détails de ces œuvres particulièrement expressives ont été mis en valeur par cette belle phalange. La brillante ouverture de Bizet : « Patrie » clôturait cette audition, qui fut particulièrement goûtée de la nombreuse assistance.

le timbre de « l'Air pur », Acheter c'est se garantir contre un terrible fléau.

BONNE ANNÉE !

N'oubliez pas, si vous souffrez de cors aux pieds qu'avec le Diable, vous en viendrez facilement à bout. « Le Diable » enlève les cors en six jours, pour toujours. 3 fr. 95, Pharmacie Weinmann, à Epernay, et toutes pharmacies. Mais attention !... Exigez « Le Diable ». A ROUBAIX : Pharmacie WILLOT, rue du Vieil-Abreuvoir. 62099d

LA SAINTE-CÉCILE

A Roubaix

Le banquet de l'Orphéon des Anciens Combattants

Vendredi, à 14 h., l'Orphéon des Anciens Combattants a donné en son local, Café Dubus, rue du Chemin-de-Fer, son banquet de Sainte-Cécile, présidé par M. René Gruzinski, le sympathique président, ayant à ses côtés, MM. Léon Lierman, député ; Emile Bapaume, Omer Verroest, vice-présidents ; Hochin, directeur, etc.

Au cours du dîner, d'excellents chanteurs se sont fait entendre et applaudir.

Au champagne, M. Gruzinski a remercié ses dévoués collaborateurs et en particulier M. Emile Bapaume, l'organisateur de l'Arbre de Noël, les délégués des sociétés amies, ainsi que la représentant de « Journal de Roubaix ».

S'adressant ensuite à M. Lierman, député, il lui exprime au nom des combattants toute leur gratitude et leurs félicitations pour les démarches qu'il ne cesse de faire en haut lieu pour les combattants. Il adresse ensuite un souvenir ému aux disparus, ainsi qu'à leur famille.

Ont pris successivement la parole, MM. Emile Bapaume, qui en quelques mots, a remercié les généreux donateurs qui ont permis d'offrir aux enfants des sociétaires de jolis jouets ; Applincourt, au nom des Combattants volontaires ; Hochin, directeur ; les représentants des sociétés, notre collaborateur.

M. Lierman, député, se dit très heureux de se trouver avec ses anciens frères d'armes, et les assure de tout son concours. Il a ensuite remis aux enfants des sociétaires des livrets de caisse d'épargne, puis a eu lieu la distribution des jouets.

Au cours du concert, qui a suivi, le piano était tenu par Mme Hochin, qui s'est très bien acquittée de cette tâche ingrate.

La soirée s'est terminée par un bal.

Au Cercle Symphonique des Mutilés

Cette jeune société a donné une remarquable audition de Sainte-Cécile vendredi, à la messe de 11 h. 30 en l'église Saint-Sépulcre.

Cette phalange artistique, habilement dirigée par M. Harinckoucke, qui se produisait pour la première fois au cours d'une cérémonie religieuse, a donné des preuves de ses sérieuses qualités musicales, en interprétant avec beaucoup de distinction et de délicatesse plusieurs morceaux de choix. L'assistance qui remplissait l'église, commentait favorablement à la sortie, cette magistrale exécution qui a laissé la meilleure impression.

A Wattrelos

A la Symphonie Wattrelosienne

La Symphonie Wattrelosienne a célébré hier la sainte Cécile. Sa première audition, en l'église Sainte-Thérèse de l'Enfant-Jésus, à la messe de 10 h., fut une révélation heureuse pour les nombreux Wattrelosiens qui s'étaient rassemblés dans le sanctuaire. M. Arthur Courcelle possède les qualités éminentes d'un excellent chef d'orchestre et sous sa direction souple et juste, les artistes de la symphonie firent briller leurs qualités personnelles et aussi les beautés incomparables des morceaux inscrits au programme. Chacun fut ravi de l'exécution de la « Symphonie inachevée » de F. Schubert et de « Iphigénie en Aulide », de C.-W. Glück, dont les artistes firent ressortir toute la quintessence exquise et variée. Pendant toute la durée de la messe, l'assistance fut plongée dans le ravissement et M. le Curé sut montrer, en remerciant et en félicitant le chef et les musiciens, la satisfaction des nombreux auditeurs.

A Leers

L'Orphéon Leersois

Vendredi à la messe de 10 h. en l'église Saint-Vaast, l'Orphéon Leersois donnait son audition annuelle de sainte Cécile, audition qui fut aussi goûtée que celle des années précédentes, car cet excellent groupement a eu à honneur de prouver, malgré les difficultés de cette année, que sa valeur n'avait point faibli, ce qu'il a fort brillamment démontré. Sous l'autorité de M. Octave Decocq qui le dirigea avec une grande maîtrise, l'Orphéon Leersois exécuta la « Messe en mi bémol » du *Théodore Dubois, dont la difficulté ne fait* que renaître le brio de l'interprétation. Il semble que, de plus en plus en progrès, cette masse chorale, dont l'homogénéité et la justesse sont remarquables, a encore amélioré ses qualités par une souci d'interprétation et une expression qui attestent chez les exécutants une parfaite compréhension de l'œuvre de maître exécutée.

L'Orphéon a acquis à Leers une place prépondérante, résultat de son travail, de sa prévoyance et de son zèle et tout le mérite en revient au chef, doué de qualités de premier ordre, et aux membres, animés du feu sacré qui conduit à l'accomplissement des prodiges.

Après l'audition la société se rendit à son siège, Café Tjantèle-Decocq, rue Michelet, où fut servi un vin d'honneur.

A 14 heures, dans la même salle, un banquet intime réunissait de nouveau les sociétaires autour de M. Jules Vanspeybrouck, président, entouré des membres de la Commission.

M. Jules Vanspeybrouck se fit l'interprète de tous pour remercier ses fidèles collaborateurs. Une mention spéciale fut décernée à M. Maurice Delavallée, secrétaire-trésorier, pour son dévouement et sa parfaite gestion, ainsi qu'à M. Octave Decocq, le distingué chef.

M. Octave Decocq fit retomber sur les membres les louanges qu'on venait de lui donner.

Des vivats furent chantés en l'honneur des dirigeants de cette belle société.

A Tourcoing

Au Cercle Orphéonique « L'Amitié »

C'est demain dimanche, que le Cercle Symphonique L'Amitié donnera son banquet de Sainte-Cécile dans la salle municipale, square Lemin, rue de Mouvaux. Ce banquet, présidé sous la présidence d'honneur de M. le Maire de Tourcoing et la présidence artistique de M. Auguste Guillaume, officier d'Académie, commencera à 13 h. 30.

POUR VOS COUVERTURES piquées, Edredons américains, vous emploierez hier la satinette ; aujourd'hui « SATINORE » s'impose, parce qu'il unit la solidité du coton à la beauté de la soie. Vous le demanderez à votre fournisseur habituel. Vente en gros. Tissage de Granges-la-Ville (Haute-Saône). 20464

Concerts et Spectacles

Le « Journal de Roubaix » ne garantit pas la moralité des spectacles qui sont annoncés dans ses colonnes à titre d'information.

ROUBAIX. — Hippodrome-Théâtre. — Les membres de l'orchestre d'opérette sont convoqués ce soir à 20 h. 30 au Théâtre pour la répétition générale de « La Veuve Joyeuse ».

ROUBAIX. — « La famille Klepkens » à l'Hippodrome-Théâtre. — Les Tournées Charles Mathieu ont connu hier, en matinée et en soirée, le plus grand empressement de la part de la foule et c'est devant une salle comble qu'à l'Hippodrome-Théâtre le bouhomme et le naturel des membres de la famille Klepkens ont fait naître de francs éclats de gaieté. Les acteurs de la troupe de M. Charles Mathieu ont pu tirer nous aux nombreux Roubaisiens qui sont venus les applaudir. Il faut une fois de plus louer le comique achevé de M. Jef Orban, le père Klepkens, qui est bon époux, bon père et que le sort daigne enfin récompenser. A côté de lui, sa digne épouse, Mme Arthenay, ne mérite pas moins d'éloges.

Enfin Mlles Flore Mr, M. Biagot et toute la troupe ont droit eux aussi à beaucoup de félicitations, tant cette comédie-vaudeville a été heureusement enlevée.

Ce qui ne gâte rien, c'est que tout en ridiant cette amusante comédie, qui conte les malheurs d'une famille bruxelloise transplantée à Paris, met en relief le profond attachement qui relie les uns et les autres à leur petite patrie et illustre la thèse qui prétend que l'on n'est vraiment bien que chez soi. Il suffira à la famille Klepkens de reprendre le chemin de Bruxelles pour retrouver le bonheur perdu.

TOURCOING. — Théâtre Municipal. — Samedi à 20 h. 15, reprise du succès de fou-rire « Le Comte Obligado », opérette en 3 actes de André Borde, Musique de Raoul Moretti avec la divette Helen Nison, le trial Vazelli dans le rôle d'Antoine » qui se fera entendre dans « La Fille du Bédouin » et « Les Artichauts », MM. Gino, Paul Saint, Lapeyrette, Vacilat ; Mmes Silvia Jordens, Dalbécourt, Gire Saint, Rosetty chef d'orchestre, M. Leclercq.

Dimanche 27 décembre, à 14 h. 45 (matinée de gala) : « Le Jongleur de Notre-Dame », le chef-d'œuvre de Jules Massenet avec une distribution de tout premier ordre qui réunit les noms de M. Farini, ténor, dans le rôle de Jean ; du baryton Julien Feiner, de l'Opéra, dans celui de Boniface ; de M. Henri askin, basse de l'Opéra, dans celui du Prieur ; Mme Lapeyrette, Varillat, Gino et Dubois. M. Brisard conduira.

Le spectacle sera terminé par une suite de danses de M. Lucien Niverd, directeur du Conservatoire de Tourcoing. « Les Nymphes bocagères », réglées par Mlle Geo Gavot et chantées par Mmes Poloni, Gavot et Tersen. Orchestre sous la direction de l'auteur. A 20 h. 15, reprise du « Comte Obligado ».

MOUVAUX. — La fête de la société de gymnastique « La Jeanne d'Arc ». — Les nombreux amis de la « Jeanne d'Arc », qui eurent le plaisir d'assister dimanche, à la soirée organisée par cette société, ne tarissent pas d'éloges sur l'ensemble du programme. Le dévoué Cercle dramatique « Les XX » a interprété magistralement le beau drame de René Bazin : « Les Oberlé ». Tous les acteurs sont à féliciter ; le régisseur, M. Jean Hellin, a droit à tous les éloges. Les productions gymniques et les exécutions de la fanfare, furent aussi très goûtées du public.

La deuxième séance aura lieu le dimanche 27 décembre, à 17 h. Location et vente de billets, le matin de 11 h. à 12 h. 30, rue Négrier.

LILLE. — Grand Théâtre. — Relâche. — **Théâtre Sébastopol.** — Ce soir samedi, à 20 h., « Vétronique ». — **Alhambra.** — Ce soir samedi, à 20 h. 30, « Le Roi ».

ROUBAIX

LUNA-PARK —: CINÉ-DANCING :— 136, rue Pierre-de-Roubaix
CE SOIR, un grand film 100 % parlant : MON CŒUR INCOGNITO. Grand succès. — PERDITION. Grand drame poignant. — ACTUALITÉS et dessins animés. 22176d

ALCAZAR-CINEMA Rue de Tourcoing 117, ROUBAIX
Matinée et soirée. — LA RONDE DES HEURES. Parlant, chantant. — ANNY... AU MUSIC-HALL. Sonore, chantant français. 22189

COLISÉE
(Téléph. 4.86 Rx)
CE SOIR à 8 h. 30
André Lefaur, Germaine Dermoz, Danielle Darrieux dans
LE BAL
Un film de W. THIELE le brillant réalisateur de « Dactylo » et « Le Chemin du Paradis »
Roland Toutain dans une amusante comédie
BLANC COMME NEIGE
Deux films parlés et chantés.

HIPPODROME-THEATRE ROUBAIX
DIMANCHE (Matinée et Soirée)
La plus célèbre des opérettes viennoises :
LA VEUVE JOYEUSE
avec M. CADET-GRÉGOIRE de Trianon Lyrique

CASINO DE ROUBAIX
AUJOURD'HUI, à l'occasion du Pont
Matinée à 3 h. — Soirée à 8 h. 30
LES 5 GENTLEMEN MAUDITS
Ce film qui passe en exclusivité, a été tourné au Maroc, à Tanger, Fez, Moulay-Idriss. Cette production est une des premières réalisées en plein air.
Pas un mot à ma femme
Comédie gaie parlée en français
Ce spectacle peut être vu et entendu par tous.
Retenez vos places pour Mercredi 30, en soirée, ou Jeudi 31, matinée, soirée
La Revue d'chez Beulemans
Galeries, 5.00 - Premières, 8.00
Réserv. et fauteuils face, 10. Loges, 13.

TOURCOING-HIPPODROME
Aujourd'h. Matin. 3 h. 30. Soir. 8 h. 30
LE JUIF POLONAIS
RIVE GAUCHE
Prix des places : Galeries, 3.00. Premières, 5.00. Réserv. 6.00. Loges 10.
Attention ! Aujourd'hui matinée 3 h. 30
VENDREDI, JOUR DE L'AN
Matinée à 3 h. 30. - Soirée à 8 h. 30
La Revue d'chez Beulemans
Sur scène : 30 artistes, 20 décors, 200 costumes.

AU FRESNOY
Ce Soir à 20 h. - Harry Baur dans
LE JUIF POLONAIS
Comédie dramatique parlée
Henry GARAT dans
RIVE GAUCHE Comédie parlée
ACTUALITÉS sonores et parlantes

SALLE SAINTE-CECILE
(Tél. 1.200). — Soirée à 20 h. 15
Le film inconvertible :
MARIUS
Prudent de Tourc.

CINÉMA NOËL
Rue Jouffroy, 76, Roubaix (T. 43.71)
SOIRÉE à 8 heures
Locat. gratuite. - Un film incomparable
MARIUS
Musical, parlant et chantant français
2 heures de spectacle gai
Rapsodie Fantastique. Sup. film sonore
Un dessin animé. - Actualités parl.

Téléph. 3.81 **OLYMPIA** RUE HOUCHARD
Matinée à 3 h. — Soirée à 20 h.
LE JUIF POLONAIS
avec Harry Baur
RIVE GAUCHE
avec Meg Lemonnier et Henry Garat

SPLENDID-CINE Rue des Anges Tél. 14.40
SOIRÉE à 20 h. 30. TARIF REDUIT
Dorville et Pierre Brasseur dans
CIRCULEZ ! ! !
Film gai 100 % parlé et chanté français
La Meilleure Bobonne. Sketch français
Comique - Dessin animé. - Actualités sonores et parlantes

BELGIQUE

UNION PATRIOTIQUE

M. Devèze voudrait l'union des patriotes au-dessus des querelles des partis qui naissent si souvent à la nation elle-même. Comment et quand faire entendre la voix de celle-ci, sans qu'elle passe par les volontés des comités et des clubs ? Il répond :

« Tout de suite — si l'on veut, — par la suppression de la case de tête, du vote de liste, afin que chacun puisse limiter l'effet de son suffrage aux hommes qui vraiment seront en mesure de le représenter.

» Demain — si l'on en a le courage, — en inscrivant dans la Constitution le referendum, dont l'effet serait tout au moins défensif, en ce qu'il empêcherait le Parlement de contredire à la volonté réelle du pays.

» Et peut-être un jour — si le chef du gouvernement vient à prononcer les paroles et à trouver le geste qui provoqueront le sursaut de la conscience nationale et feront tomber les barrières qui séparent les bons citoyens ».

LES EMPRUNTS PROVINCIAUX

Le ministre de l'Intérieur a décidé de demander aux provinces qui désirent contracter des emprunts de lui fournir les garanties qui leur permettent d'assurer le résultat des arrérages. Si ces garanties ne sont pas suffisantes, le Gouvernement n'approuvera pas les emprunts.

LA QUESTION DES JEUX

Deux thèses sont en présence, sur les bancs du Gouvernement. La première étend à un certain nombre de stations climatiques ou balnéaires : Dinant, Namur, Chaudfontaine, l'autorisation accordée à Ostende et à Spa, d'organiser les jeux. Deux points de vue s'affrontaient au cours du Conseil de lundi ; d'une part, on a fait valoir les conditions d'ordre moral qui s'élèvent contre l'inégalité de traitement actuel. D'autre part, on estim