La fête du cinquantenaire consulaire de M. Thaune consul général de Belgique aura lieu le 12 juin

Le concert et le banquet, qui devaient avoir lieu le dimanche 22 mai, sont reportés au dimanche 12 juin.

Nous rappelons que le concert par la musique du 1er régiment des Guides aura lieu à l'Hippodrome lillois, à 14 h. 45, et le banquet dans le hall des fêtes de la Foire commerciale de Lille, à 19 h. 45.

En raison du changement de date, les adhésions au banquet peuvent être adressées jusqu'au 1er juin inclus à M. L. Compagnon, 148, rue Léon-Gambetta.

A l'issue du banquet, un service d'autocars fonctionnera pour les directions de Roubaix, Tourcoing et Wattrelos.

Une femme était morte des suites de privations à Petite-Forêt

Une arrestation

Le 30 avril, nous relations la mort de Mlle Sophie Lambert, âgée de 57 ans.

Le 29 avril, vers 10 h., se présentait à la mairie de Petite-Forêt, Mme Prosper Lambert, demeurant rue Ferrer ; elle venait exposer que sa belle-sœur, Sophie Lambert, était malade, et elle demandait un billet d'assistance médicale ; peu après son départ, arrivait Prosper Lambert, qui déclara que sa sœur était décédée à 9 heures.

Devant cette contradiction troublante d'heures, le maire avertit la gendarmerie, et le parquet de Valenciennes commit le docteur de Lauwereyns, médecin légiste, aux fins d'autopsie.

Elle fut pratiquée hier après-midi et démontra que cette personne, un peu simple d'esprit, dit-on, était sous-alimentée ; son corps était d'une maigreur extrême ; dans l'estomac, aucune trace d'aliment solide, seuls des vestiges de tisane.

D'autre part, son corps portait des traces de coups, mais il ne semblait pas qu'ils aient provoqué la mort.

L'enquête de la police mobile vient d'amener l'arrestation de la belle-sœur, qui a été écrouée, vendredi soir, à la prison de Valenciennes.

L'ÉLECTION SÉNATORIALE DU NORD

M. Balavoine candidat

On annonce officiellement que M. Balavoine, avocat au Barreau de Lille, ancien bâtonnier, est candidat à l'élection partielle sénatoriale du 12 juin.

Qui sera candidat socialiste ?

D'autre part, au cours de l'assemblée qu'ils ont tenue vendredi soir à la Coopérative l'Union, les socialistes de Lille ont décidé à l'unanimité de proposer au Congrès de la Fédération du Nord, qui se tiendra aujourd'hui dimanche, la candidature de M. Bracke, député du Nord. On sait que les autres candidats à l'élection sénatoriale, entre lesquels le Congrès aura à se prononcer sont MM. Dumoulin, Escoffier et Gonlaux.

Une visite à Roubaix d'officiers de l'Ecole supérieure de guerre

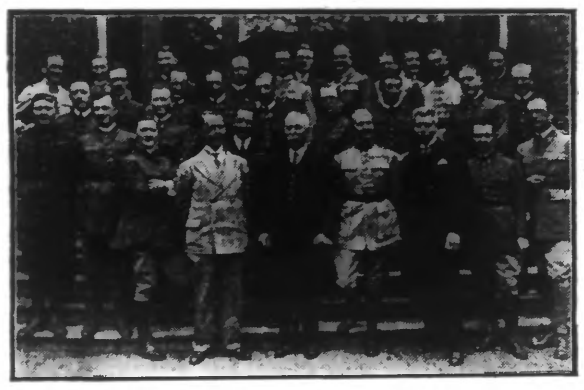

Au centre (au premier plan) : M. ACHILLE LEPOUTRE, *vice-président de la Fédération Industrielle de Roubaix-Tourcoing, ayant à sa droite* M. A. DAMEZ, *secrétaire général; à sa gauche,* M. LE COLONEL MENU, *professeur à l'Ecole supérieure de guerre et* M. JOSEPH WIBAUX, *président de la Fédération Industrielle.*

Effectuant leur voyage d'étude annuel, vingt-six officiers, élèves à l'Ecole supérieure de Guerre, poursuivant leur visite dans le Nord ont été reçus samedi à Roubaix.

Ils sont arrivés le matin de Lille où ils s'étaient rendus après leur visite dans les centres miniers. Reçus à leur descente du tramway, Place de la Liberté, par M. A. Lanthier, délégué de la Fédération industrielle de Roubaix-Tourcoing, ils ont gagné en autocar le peignage et la filature Amédée Prouvost où les a accueillis M. Albert Prouvost fils.

Pendant trois heures, les officiers eurent le loisir d'inspecter et de recueillir d'utiles enseignements sur la préparation de la laine et sur les méthodes industrielles en usage dans ces deux établissements.

Après cette visite instructive, dont ils sont d'accord pour louer l'intérêt, les officiers sont reçus au Cercle de l'Industrie, Grande-Rue, où un banquet est offert en leur honneur par la Fédération industrielle et commerciale de Roubaix-Tourcoing.

Le banquet

Ce banquet est présidé par M. Joseph Wibaux, président de la Fédération industrielle de Roubaix-Tourcoing, qu'entourent le colonel Menu, professeur à l'Ecole de Guerre ; MM. Dames, secrétaire général de la Fédération industrielle ; Alex. Delahousse, président honoraire de la Fédération ; Achille Lepoutre, vice-président de la Fédération ; Désiré Ley, administrateur délégué du Consortium de l'Industrie textile de Roubaix-Tourcoing ; Vandendriessche, secrétaire général de la Chambre de Commerce de Tourcoing ; Lanthier, de la Fédération industrielle ; MM. les présidents des Chambres de commerce de Roubaix et Tourcoing s'étaient fait excuser.

Le discours de M. Joseph Wibaux

Au dessert, M. Joseph Wibaux, président de la Fédération industrielle de Roubaix-Tourcoing, prend le premier la parole.

Après avoir souhaité la bienvenue à la délégation des officiers de l'Ecole supérieure de Guerre, M. Joseph Wibaux s'attacha à la définition de la tradition : « La tradition, n'est-ce pas le grand mot d'ordre de l'armée en général et de votre école en particulier ? N'est-ce pas aussi le mot d'ordre qui, chez nous, transmet de père en fils le goût du travail, le sens de l'entreprise, l'amour d'un foyer uni et nombreux ?

...Force vive de la nation, vous restez en contact avec les autres forces qui l'animent... vous tenez à connaître les diverses formes de l'activité nationale, parce que vous avez charge d'âmes...

Tradition et construction, voilà les deux réalités sur lesquelles nous nous établissons de concert...

La réponse du colonel Menu

Le colonel Menu, professeur à l'Ecole de guerre, souligne la variété et la valeur des enseignements fructueux recueillis par le groupe au cours de sa visite à Roubaix.

Il définit très justement les leçons et exemples que fournit notre région où « le patron est plus un compagnon et un ami qu'un maître ».

M. Ley, administrateur-délégué du Consortium de l'Industrie textile, donne ensuite un aperçu de l'action sociale menée par le patronat roubaisien, la Commission intersyndicale de l'industrie textile et le Consortium. Il met en vedette les initiatives prises, sur notre place, des allocations familiales et livre des statistiques suggestives sur l'œuvre du Consortium.

Après ce dîner, les officiers ont pris place à bord de l'autocar qui les conduisit à Lille, d'où ils se dirigeront sur la Belgique.

Roubaix

Aujourd'hui, dimanche 22 mai :

Aujourd'hui, Trinité; demain, saint Didier.
Soleil : Lever, 5 h. 03; coucher, 20 h. 32.
Lune : Pleine du 20.
Bulletin météorologique pour la journée du 22 mai (Région Nord) : Même temps; ciel trois quarts couvert avec éclaircies et orages locaux. Température en baisse.
Pharmacions de garde : MM. Van Bockstael, 53 rue du Collège, et Dezoteux, rue du Fresnoy.
Œuvre de Saint-François-Régis, 42, rue Richard-Lenoir : de 10 à 12 h.
Bibliothèque pour tous, 17 bis, rue du Vieil-Abreuvoir : de 10 h. 30 à 12 h.
Secrétariat Populaire Ste-Elisabeth, 57, rue de Rocroi : de 10 à 12 h.
Musée Weerts (Hôtel de Ville : de 10 à 12 h.
Musée de l'Ecole Nationale Supérieure des Arts et Industries Textiles : de 10 à 13 h.
Exposition artisanale, rue des Champs : de 9 à 19 h.
Médaillées du Travail : à 10 h., assemblée générale, 33 bis, rue du Vieil-Abreuvoir.
Anciens Etudiants de l'Institut Technique : à 9 h. 30, assemblée annuelle.
Vétérans des Armées de Terre et de Mer : à 10 h. 30, assemblée générale, 8, rue du Grand-Chemin.
Anciens élèves de l'Ecole de rééducation : à 11 h., assemblée générale à l'Ecole, rue du Général-Sarrail.
Conservatoire de Musique : à 14 h. 30, exercice annuel des élèves.
Ligue Patriotique des Françaises : à 15 h., assemblée générale à l'Hippodrome.
Fête gymnique et sportive : à 15 h., au Stade municipal.

« La statuaire française à travers les grandes périodes de l'Histoire » par Mlle Louise Champier

Témoignage d'une profonde érudition et d'un goût achevé de son art, marqué au coin de la plus fine et de la plus délicate sensibilité féminine, la conférence donnée par Mlle Louise Champier, samedi après-midi, a suscité un unanime sentiment de légitime admiration auprès du public d'élite qui se pressait dans la salle du Collège de jeunes filles.

Dans cette salle qui évoque pour elle tant de souvenirs qu'elle dégage avec émotion, Mlle Louise Champier va dresser pour ses auditeurs, en une fresque inoubliable, sa transcendante étude sur « La statuaire française à travers les grandes périodes de l'Histoire ».

Se penchant sur un passé dont elle sonde les richesses, la charmante conférencière attribue, en des termes dont on ne peut s'empêcher d'admirer la noblesse soutenue, les parts respectives d'Athènes et de Rome qui, plus tard, aideront le génie français à s'affirmer.

A l'art gothique, spécifiquement art français, « imprégné d'humanité », spiritualisé jusque dans ses expressions les plus brutales, succédera l'influence de la Renaissance, brillante et éphémère.

Au grand siècle, l'art est devenu monarchique et devient « le reflet d'habitudes élegantes et d'une politesse exquise». L'indépendance de l'artiste y perd, mais ce stade s'est avoué, en dépit de tout, résolument heureux.

La sculpture à cette époque « s'étale moins à l'extérieur des édifices que dans les appartements » où le luxe prime orgueilleusement.

La réaction qui suit cette phase est favorable à la fantaisie et l'art « fidèle interprète des mœurs » traduit l'idéal de la société légère du temps.

Après avoir magistralement décrit l'œuvre de Houdon et son insigne portée, l'aimable conférencière, avec un sens psychologique d'une indéniable sûreté, démontre quel « art éclatant, démesuré » il taillait aux « hommes de bronze » de l'épopée napoléonienne que n'aurait pu séduire la manière élégante du siècle précédent.

L'époque contemporaine trouve en Mlle Champier une aussi fervente analyste; et de Rodin elle nous laisse un impérissable portrait. Elle termine sa brillante étude par un symbolique rapprochement entre le Passé et l'Avenir transfiguré par cet idéal qu'elle a su faire partager à chacun de ses auditeurs.

Oserons-nous dire enfin que les passages de ce document où Mlle Champier définit cette adéquate liaison entre l'art et l'époque, entre la société et l'artiste, nous ont paru livrés en termes définitifs.

Halle Filpo. Gruyère, 13. Hollande, 15.

Au moment d'être conduit à Esquermes un dément s'échappe, monte sur un toit et tombe dans une véranda

Il n'est blessé que légèrement

Un incident dramatique a mis en émoi, hier, la rue de l'Avocat. Au numéro 32 de cette rue habite avec ses parents un jeune homme de 22 ans, Robert Destemberghe, qui depuis quelque temps manifestait des signes évidents de dérangement cérébral. M. le docteur Picquet, qui l'avait examiné, avait même signé un billet d'admission à la clinique d'Esquermes et son départ pour l'asile avait été fixé pour samedi soir.

Très nerveux, le malheureux avait passé une après-midi très agitée et quand vers 17 heures il vit arriver l'auto de l'hôpital, il fut pris subitement d'une colère très vive.

Avant qu'on ait pu le saisir, il s'échappa, grimpa quatre à quatre l'escalier de son domicile et en un clin d'œil il fut sur le toit. Mais alors qu'il gagnait la maison voisine, le pied lui manqua et, tête en avant, il alla tomber dans la véranda de cet immeuble.

Naturellement, le lanternau fut brisé et le malheureux vint s'affaler sur le sol.

Les employés de l'hôpital avaient suivi sa piste et purent alors s'en emparer sans qu'il tentât plus la moindre résistance.

Il fut aussitôt conduit au commissariat central où M. le docteur Dispa vint lui prodiguer ses soins.

Aussi bizarre que cela paraisse, on s'aperçut alors que le malheureux ne portait qu'une plaie à l'arcade sourcilière, des coupures au front et quelques ecchymoses sur le corps. Après avoir reçu quelques soins, il a pu continuer sa route vers Esquermes.

LES BEAUX MEUBLES. — Si vous les achetez dans un atelier d'art spécialisé l'exécution sera parfaite et vous les payerez moins cher qu'ailleurs. **A. DE BEYNE,** 86, Grande-Rue, Roubaix. 29021

LA MESSE ANNUELLE POUR LES DÉFUNTS DU « JOURNAL DE ROUBAIX »

Le personnel du « Journal de Roubaix » fera célébrer demain lundi 23 mai, à 8 h. du matin en l'église St-Martin, une messe à la mémoire des membres défunts de la famille Reboux et des employés et ouvriers décédés du « Journal de Roubaix ».

Les familles des défunts sont priées d'assister à cette messe.

BRIS DE CLOTURE. — Un arrangement est intervenu entre M. Eugène Pierson et M. Etienne Lepelve en ce qui concerne cette affaire. Mlle Maria Lepelve reconnaît qu'elle a toujours obtenu satisfaction des soins donnés par M. Pierson à sa coiffure. La plainte de M. Pierson a donc été retirée. 29014d

LES RÉUNIONS D'AUJOURD'HUI

Plusieurs groupements de notre ville se réuniront aujourd'hui. Ce sont:

La Mutuelle de la Police qui, à 8 h., tiendra son assemblée générale dans les locaux de la Sûreté;

Les *Ouvriers médaillés du Travail*, dont l'assemblée générale aura lieu à 10 h., salle des fêtes de la rue du Vieil-Abreuvoir;

Les Vétérans des Armées de Terre et de Mer, qui se réuniront en assemblée générale statutaire à 10 h. 30, 8, rue du Grand-Chemin;

L'Association Régionale des Comptables qui, en la salle des ventes de la Chambre de Commerce entendra à 10 h., une conférence de Me Goethals sur les « contrats de représentation »;

Les Anciens Elèves de l'Ecole de rééducation qui, après une visite de la nouvelle école, se réuniront à 10 h. en assemblée générale.

UNE CÉRÉMONIE EN LA MÉMOIRE DU GÉNÉRAL FERRIÉ, GRAND SOLDAT, GRAND ET MODESTE SAVANT

Le dimanche 29 mai, le Radio-Club du Nord de la France, par une pieuse et délicate manifestation, rendra hommage à la mémoire de son regretté protecteur, le général Ferrié.

Ce savant et grand soldat avait depuis la fondation de cette belle société scientifique réservé une attention toute particulière à son développement et à la progression constante de ses cours spéciaux de Préparation militaire.

Il lui avait accordé son haut patronage et a rendu à cette association d'éminents services.

Le Comité d'honneur dans une délicate pensée, a voulu marquer par la cérémonie de dimanche prochain, toute l'admiration, la sympathie et la reconnaissance qu'éprouve le Radio-Club du Nord de la France pour le général Ferrié, l'une des plus belles célébrités de la science française.

A 11 h. 30, une gerbe sera déposée au Monument aux morts de Roubaix, à la mémoire du général Ferrié, au nom du Radio-Club du Nord de la France.

A midi, une messe sera célébrée en l'église Saint-Martin à Roubaix.

L'allocution sera faite par M. le chanoine Bègne, doyen de Saint-Martin.

L'excellente société « L'Harmonie des Anciens Soldats Français et Alliés » se fera entendre pendant cette cérémonie.

A la même heure, une gerbe sera également déposée sur la tombe du général, au cimetière du Père Lachaise, à Paris, par un délégué du Radio-Club du Nord de la France.

Le Comité actif du R.C.N.F. insiste tout particulièrement auprès de ses membres pour qu'ils soient exacts dimanche au rendez-vous, fixé à 11 h., au siège social, 55, rue du Maréchal-Foch (Café des Arcades) à Roubaix.

L'ASSEMBLÉE GÉNÉRALE DE LA LIGUE PATRIOTIQUE DES FRANÇAISES

C'est aujourd'hui dimanche, à 15 h., à l'Hippodrome, que se tiendra la réunion générale de la Ligue Patriotique des Françaises (Comité de Roubaix), sous la présidence de M. le vicaire général Bouchendomme.

Une conférence sera faite par le R. P. Padé, provincial des Dominicains et quelques billets de pèlerinage à Lourdes seront tirés en tombola entre les ligueuses présentes.

AU COMITÉ DE LA FÊTE DES MÈRES

Le Comité se réunira le lundi 23 mai, à 18 h., au siège, 2, rue de la Gare.

Les membres des différentes Commissions et tous les sympathisants sont cordialement invités à assister à cette réunion pour y recevoir les dernières directives concernant l'organisation de la journée du 29 mai. Il ne sera pas envoyé de convocations.

LA CONFIRMATION

Demain lundi, S. Em. le cardinal Liénart conférera le sacrement de la Confirmation, à 7 h. 30, aux élèves de l'Institution Notre-Dame des Victoires et, à 11 h., en l'église Notre-Dame, aux enfants de la communion solennelle des paroisses Notre-Dame et Saint-Joseph.

LA KERMESSE DE L'ORPHELINAT DE LA RUE PELLART S'OUVRE AUJOURD'HUI

Aujourd'hui dimanche, à 14 h., s'ouvrira la grande fête de charité organisée dans les locaux de l'Orphelinat, 117, rue Pellart, au profit de cet établissement.

Rappelons le programme de cette fête. A 14 h., ouverture de la Foire aux plaisirs; à partir de 16 h., buffet tenu par les petites orphelines; à 17 h., cinéma, et de 17 h. 30 à 20 h., séance récréative.

Lundi, continuation de la kermesse. A 17 h., cinéma; à 18 h. 30, ballet, et à 20 h., clôture par le tirage de la tombola.

N'oublions pas que cette fête est organisée au profit des petites orphelines. Que chacun aille faire une petite visite et soit généreux pour les petites déshéritées du sort.

LA DISTRIBUTION DE DIVERS LEGS AURA LIEU AUJOURD'HUI

Aujourd'hui dimanche, à 11 h., à l'Hôtel de Ville, salle Pierre de Roubaix, aura lieu, par les soins de la Commission administrative du Bureau de Bienfaisance, la distribution des legs Alfred Motte-Grimonprez, Lallemand et Julien Gadenne et des dons des Comités des fêtes de la Fosse-aux-Chênes et du Cul-de-Four, des fêtes franco-belges et de quartiers de 1923 et des sociétés « Les Amis de l'Epeule », le « Tir Régional » et du Bureau de Bienfaisance.

LES EXCURSIONS DES « AMIS DE ROUBAIX »

Nous rappelons que les Amis de Roubaix organisent les 3 et 16 juin, deux excursions de quatre jours à Lisieux, Mont Saint-Michel et Trouville et les 5 juin et 10 juillet, deux excursions de deux jours à Reims et Verdun.

Les inscriptions sont reçues chez M. Verbert, Café de l'Univers, Grand'Place, et à l'Agence des voyages de la Presse française, rue du Vieil-Abreuvoir, à Roubaix.

LA RÉUNION ANNUELLE DES ANCIENS ETUDIANTS DE L'INSTITUT TECHNIQUE

C'est aujourd'hui dimanche que l'Association des Anciens étudiants de l'Institut Technique tiendra sa réunion annuelle.

A 9 h. 30, un messe sera célébrée dans la chapelle de l'Institut à la mémoire des membres défunts de l'Association.

A 10 h. 15, séance de travail: Allocution de M. Ed. Motte; rapport moral de M. l'abbé Rimette; rapport financier par M. L. Eeckman.

A 13 h., le banquet traditionnel sera servi dans la salle du restaurant Amédée Prouvost, face au Stade, rue Amédée-Prouvost.

LE COURS DE JARDINAGE DE LA SOCIÉTÉ DES JARDINS POPULAIRES DE ROUBAIX

Ainsi que nous l'avons déjà annoncé, le deuxième cours de jardinage de la Société des Jardins populaires de Roubaix aura lieu aujourd'hui dimanche, à 10 h., à la Salle du Café Sans-Souci, angle des rues Pellart et du Collège.

Le conférencier traitera les sujets suivants : Les divers travaux de fin mai jusqu'au 15 juin ; la plantation des poireaux et du céleri rave ; maladies et ennemis des principaux légumes.

Il est rappelé que les personnes étrangères à la Société peuvent suivre les cours en s'inscrivant comme membres participants moyennant la cotisation annuelle de cinq francs.

A l'issue de la Conférence, tombola tirée entre les membres présents.

Un jour de congé est accordé au personnel municipal

Par suite du congé accordé au personnel par l'Administration municipale à l'occasion de l'élection comme députés de MM. Lebas, maire et Dupré, adjoint, les bureaux de la Mairie, les crèches municipales, ainsi que les guichets du Bureau de Bienfaisance seront fermés toute la journée de demain lundi.

Seul le bureau de l'Etat-Civil restera ouvert de 9 h. à midi pour recevoir les déclarations de naissances et de décès.

De ce fait, les chômeurs complets touchant les secours du Bureau de Bienfaisance sont avisés qu'il n'y aura pas de pointage demain lundi.

AU FONDS MUNICIPAL DE CHOMAGE

Voici le détail des secours distribués pour la semaine du 16 au 21 mai:

Familles bénéficiaires: 3.941; chômeurs à 7 fr.: 3.279; chômeurs à 4 fr.: 820; conjoints à 4 fr.: 783; ascendants à 4 fr.: 65; mineurs à 3 fr. 50: 1.722. Soit un total de 6.669 personnes pour une somme globale de 213.129 francs.

A cette somme viennent s'ajouter les subventions exceptionnelles allouées par la Ville aux caisses syndicales de chômage qui, pour la semaine du 9 au 14 mai se sont élevées à 8.657 fr. 20.

Le concert de carillon à Saint-Martin

Voici le programme du concert de carillon, aujourd'hui, dimanche: A Jeanne d'Arc, O Marie, oh! mère chérie, Menuet (Boccherini), La flûte enchantée (Mozart), Airs de Joseph (Méhul), Sérénade (Toselli), La chanson de la dentellière (Mme Havez-Planque, Marcel L'Herbier).

Le Cercle Sténo-Dactylographique Roubaisien au Congrès de Dunkerque

Nous avons annoncé les concours organisés par la Fédération Nationale. Nous sommes heureux de signaler le brillant succès obtenu par l'un de nos concitoyens: M. Emile Mœrman, attaché à la Société Commerciale « Lens-Roubaix ». Outre le 7e prix au « Courrier Commercial », le 9e prix à 120 mots à la minute, M. Mœrman obtient le premier prix dans l'épreuve de dactylographie, la plus élevée : 60 mots par minute, et se trouve, de ce fait, Hors Concours. Ajoutons que le vainqueur de ce « tournoi pacifique » était en compétition avec ses collègues les plus entraînés des diverses régions françaises.

L'épreuve consistait dans la traduction, pendant un quart d'heure, d'un texte inconnu, comportant 5.400 frappes, soit six frappes à la seconde.

A l'Union de Familles nombreuses de Sainte-Elisabeth

Dans sa dernière réunion, le Comité des Familles nombreuses du quartier Ste-Elisabeth a décidé qu'à l'occasion de la Fête des Mères, le 29 mai, il serait tiré au sort une quinzaine de lots d'objets divers entre les familles adhérentes de la section qui sont à jour de leur cotisation de 1932. Les familles qui n'auraient pas encore réglé celle-ci sont priées de le faire dès que possible chez le secrétaire 30, rue Montgolfier.

A la Fédération des Anciens de la Rhénanie et de la Ruhr

La réunion de la section de Roubaix aura lieu le samedi 28 mai, à 19 h. 30, au Café de la Triboulette (angle Grande-Rue et Place de la Liberté).

Le Comité se tiendra à la disposition des Anciens de l'armée française du Rhin, pour les demandes de médailles commémoratives : « La Garde du Rhin ».

Peuvent être titulaires de la médaille commémorative, les militaires et civils assimilés ayant servé au minimum trois mois en territoires occupés (Allemagne occupée).

La gravure de la médaille est l'œuvre de l'artiste Delannoy, qui s'est acquitté de cette mission avec talent. A l'avers, l'effigie de la République laurée se détachant sur un fond d'oliviers, symbole de la France, victorieuse et pacifique ; au revers, une vue d'occupation : la forteresse d'Ehrenbreitstein à Coblence, au premier plan le Rhin et l'inscription : « Fédération des Anciens de la Rhénanie et de la Ruhr ».

La médaille en bronze est suspendue à un ruban bleu liseré blanc et rouge, et au milieu blanc.

Les demandes doivent être accompagnées d'une pièce ou copie conforme (de préférence extrait du livret militaire), légalisée soit par le Maire de la ville, soit par le Commissaire de police du district.

Les imprimés nécessaires à ce sujet seront à la disposition des Anciens de l'A. F. R. pendant notre réunion.

Pour tous renseignements voir ou écrire M. M. Callebout, délégué pour Roubaix : 88, rue Daubenton, ou à M. J. Bodel, délégué fédéral pour le Nord, 12, rue du Sec-Arembault, à Lille.

DEUX PROJETS DE CLASSEMENT DANS LA VOIRIE URBAINE. — Une enquête est ouverte sur le projet de classement dans la voirie urbaine de la rue Emile Zola (précédemment dénommée rue de Bournonville), comprise entre les rues de Lannoy et Jean-Jacques Rousseau, et de la rue Honoré de Balzac, appelée jusqu'à présent rue Schepens.

Les projets ci-dessus visés avec les pièces à l'appui, seront déposés à la Mairie, 2e étage, porte 22, pendant 15 jours, du 24 mai au 7 juin 1932 inclusivement, pour que les habitants puissent en prendre connaissance tous les jours de 9 à 12 h. et de 14 à 16 h.

A l'expiration de ce délai, un commissaire-enquêteur, désigné à cet effet par M. le Préfet, recevra à la Mairie, pendant 3 jours, les 8, 9 et 10 juin, de 15 à 16 h., les observations qui pourraient être faites sur ledit projet.

INTERDICTION DE LA CIRCULATION RUE BERNARD. — En raison des travaux de remplissage en eau de la cuve d'un des gazomètres de la station de la rue Bernard, la circulation des voitures et cycles de toutes sortes est interdite les lundi 23 et mardi 24 mai, dans la partie de la rue Bernard, comprise entre les rues Pierre-de-Roubaix et Magenta.

ECOLE DE PERFECTIONNEMENT DES SOUS-OFFICIERS DE RÉSERVE D'ARTILLERIE DE ROUBAIX. — Les séances d'attention du mois de mai qui n'ont pu être données aux dates habituelles, auront lieu dans les conditions suivantes :

Mardi 24 mai. — A 19 h. 30, à l'Ecole Industrielle, place Leverrier, à Tourcoing, séance cinématographique commune avec les Sous-Officiers de Réserve de Tourcoing. Projection de films de l'armée. Cette séance supplémentaire comptera pour une présence.

Samedi 28 et dimanche 29 mai. — Etude de l'observation. Le programme détaillé de ces deux séances fera l'objet d'une nouvelle communication.

POUR LES CHOMEURS. — Le Bureau de Bienfaisance a reçu de M. Strykers, cafetier « Hôtel du Centre », Grand'Place, la somme de 55 francs représentant le montant d'une collecte effectuée dans son établissement en faveur des chomeurs de Roubaix.

A L'ASSOCIATION DES ANCIENS ÉLÈVES DE L'INSTITUTION SAINT LOUIS. — Les membres de l'Association sont invités à assister le lundi 23 mai à 9 h. 30 en l'église Saint-Sépulcre, aux funérailles de Henri Bourgois décédé le 20 mai à l'âge de 20 ans.

Réunion autour du drapeau à 9 h. 15 à la maison mortuaire, 15, boulevard Montesquieu.

Les "Passereaux" à Roubaix

QUELQUES TABLEAUX D'UN DES EXPOSANTS (Photo J. de Rx)

Telle la légère gent ailée qu'ils personnifient si bien, la gracieuse volée des « Passereaux » a élu domicile pour un temps sous les branches des premiers arbres du Boulevard de Paris. Ces artistes vagabonds qui, de ville en ville, dressent les panneaux que parent leurs œuvres, ont accroché sous la verdure des premières feuilles de l'année, leurs toiles, fraîches et claires, comme un ciel de printemps.

Beaucoup d'amateurs se pressent autour de cette exposition de plein air, où marines, paysages, natures mortes et délicieuses esquisses attirent l'attention.

Sachons gré aux « Passereaux » d'avoir illuminé de leur poésie si artistement stylisée, l'entrée de notre cité industrielle, hospitalière à leur manifestation picturale.

Une des attractions de ce dimanche sera donc pour les amateurs roubaisiens la visite de l'Exposition des « Passereaux », qui sera ouverte de 9 à 18 heures.

FEDERATION NATIONALE DES MILITAIRES BELGES, MUTILÉS ET INVALIDES DE LA GUERRE. — Le Comité invite tous les membres à assister à la messe de 9 h. 30 en l'église St-Christophe, à Tourcoing, messe célébrée en l'honneur de M. L. Thaune, consul général de Belgique. Réunion à 8 h. 45, rue Pierre-Motte, Roubaix.

UNION DES MAITRES ARTISANS. — Aujourd'hui dimanche, de 10 h. à midi, permanence au siège, « Café Pandore », 28, rue Pauvrée. Cotisations, 15 fr. par an. Renseignements, adhésions.

CONCORDIA-HARMONIE. — Réunion aujourd'hui dimanche 22 mai, à 14 h. 15, au local, en tenue avec instrument et petit pupitre et cahier de pas redoublés pour service au Parc Municipal des Sports, rue de Lannoy. Les sociétaires désirant avoir des cartes d'entrée pour leur famille sont priés de se présenter au local dans la matinée. Le départ se fera à 14 h. 30.

RADIO-CLUB DU NORD DE LA FRANCE. — Aujourd'hui dimanche, de 10 h. 30 à 11 h. 45, au siège social, 55, rue du Maréchal-Foch, « Café des Arcades » : Renseignements, laboratoire, dépannages, bibliothèque. De service, M. Gaston Druet.

SYNDICAT DES CONTREMAITRES ET TECHNICIENS. — Dimanche 22 mai, à 9 h. 30, 1, rue du Moulin, réunion mensuelle des sections Contremaîtres et Surveillants.

SYNDICAT DES PETITS PROPRIETAIRES (Bénéficiaires des Lois Bibot, Loucheur, etc.). — Les membres sont informés que leurs cartes sont à leur disposition au siège, Café Destriez, angle des rues du Chemin-Neuf et Leconte-Baillon.

AMICALE DES ANCIENS DES 165e ET 365e D'INF. — La réunion qui devait avoir lieu ce jour, est reportée à une date ultérieure.

CLUB SYMPHONIQUE DU FAVREUIL. — Répétition demain lundi, à 18 h.

CERCLE SYMPHONIQUE ROUBAISIEN. — Le mardi 24 mai, répétition générale.

CROIX

Une conférence de M. Joseph Danel

Le mardi 24 mai, à 20 h. 15, sera donnée, dans la salle des fêtes du Cercle St-Martin, rue Eugène-Guillaume, par M. Joseph Danel, une conférence sur le sujet suivant : « Législation ouvrière et progrès social ».

Une tombola gratuite, comportant comme premier lot un billet de pèlerinage à Lourdes, clôturera cette réunion qui sera réservée aux hommes et aux membres de la Fédération nationale catholique.

ALCAZAR. - Maurice Chevalier dans **La Grande Mare** et **Montagnes Russes.** 90d

Mort de M. Lucien Mouraux ancien président de « La Roubaisienne »

Nous apprenons le décès de M. Lucien Mouraux, survenu en son domicile, 45, rue du Trocadéro, âgé de 75 ans, officier d'Académie, ancien président de la société municipale de gymnastique de Roubaix, « La Roubaisienne ».

Ses funérailles seront célébrées le lundi 23 mai, à 9 h. 30, en l'église Saint-Martin.

Nous présentons à son fils, M. Jacques Mouraux, nos sincères condoléances.

PHARMACIEN DE SERVICE. — M. Fourlinnie, rue Kléber.

POINTAGE DES CHOMEURS. — A partir de demain lundi, le pointage des chômeurs qui s'effectuait dans le baraquement annexe, se fera sous la rotonde attrie, Parc de l'Hôtel de Ville, aux mêmes heures que précédemment.

AUX ANCIENS COMBATTANTS. — Tous les dimanches, de 11 h. 30 à 13 h., une permanence fonctionne au Café Beaussire, pour l'établissement des demandes de pensions d'anciens combattants. Cette permanence, fondée dès le début de la création de la carte du combattant, a rendu aux camarades qui ont fait la guerre, de multiples services, sans réclamer aucune indemnité, elle a obtenu des résultats remarquables. Les Anciens Combattants doivent s'adresser à cette permanence.

WASQUEHAL

Une réunion des Anciens Combattants du Centre

La Commission de la section des Anciens Combattants du Centre vient de fixer au dimanche 12 juin la date de la prochaine assemblée générale de la section. Elle invite ses nombreux adhérents à prendre leurs dispositions pour y assister nombreux.

Une fête chez les Anciens Combattants portugais

La Ligue des Anciens Combattants Portugais de Wasquehal et Lille organise le dimanche 29 mai, une grande fête au siège, à « La Fraternelle », rue de la Vendée, sous les auspices de M. l'abbé Catry et avec le concours de l'Orchestre symphonique de Tourcoing.

Cette fête est organisée en vue de venir en aide aux chômeurs de la localité.

Au cours de cette soirée, qui commencera à 17 h., une tombola sera tirée au profit des camarades nécessiteux.

LES BUREAUX DE LA MAIRIE. — A l'occasion de la grande ducasse, les bureaux de la Mairie seront fermés aujourd'hui dimanche et demain lundi. Toutefois, le bureau de l'état-civil sera ouvert ces deux jours, de 10 à 11 h.

EN VUE DE L'AGRANDISSEMENT DU CIMETIERE. — Le conseil municipal de Wasquehal, dans sa séance du 1er avril 1932 ayant sollicité l'autorisation d'acquérir de la société Mazeaux et Lepers, une parcelle de terrain de 1.114 mq 51 en vue de l'agrandissement du cimetière communal, M. le Préfet du Nord vient de soumettre le dit projet à une enquête administrative.

En conséquence, ce projet sera déposé à la Mairie jusqu'au 24 mai inclus pour que chaque habitant puisse en prendre connaissance.

A l'expiration de ce délai, M. Alfred Lagrange, agent immobilier à Wasquehal, 1 place de la République, nommé commissaire enquêteur, recevra à la Mairie pendant trois jours consécutifs, les 25, 26 et 27 mai, les déclarations qui pourront être faites sur l'utilité dudit projet.

SERVICE DE LA VOIRIE. — Tous renseignements sur demande d'autorisation de construire, alignement, modifications et réparations aux immeubles et tout ce qui concerne le règlement municipal de voirie et la salubrité seront donnés aux intéressés par la Commission compétente qui se réunit à la Mairie le mardi 24 mai, de 14 h. à 15 h. 30.

POUR LES SOLDATS DE L'U.S.W. — Aujourd'hui dimanche, dans divers estaminets, auront lieu, de 9 à 19 h., des jeux de dés au profit des membres de l'U.S.W., sous les auspices de la Section de Wasquehal.

PHARMACIEN DE SERVICE, aujourd'hui dimanche 22 mai : Mlle Rouyer, rue Pierre-Catteau, 29.

FEDERATION NATIONALE DES COMBATTANTS BELGES ET UNION BELGE. — Aujourd'hui dimanche, service de Secrétariat de 9 h. 30 à 11 h. — Un délivrera des certificats de présence aux anciens militaires belges qui les dispenseront d'assister aux revues en Belgique. Se munir du livret militaire.

AU CERCLE ALEXANDRE-DUMAS. — Représentations de la semaine : Aujourd'hui dimanche, à 9 h., drame N° 3, 10 h., l'Emulation enfantine ; — lundi, à 19 h., Individuels, à 20 h., comédie N° 4. — Mardi, à 19 h., comédie N° 1 ; — Mercredi, à 19 h., drame N° 2. — Vendredi, à 19 h., comédie N° 1. — Samedi, à 19 h., Comédie N° 4 ; à 20 h., drame N° 2.

SECRETARIAT POPULAIRE DU PARTI DEMOCRATE. — Les ouvriers, artisans, employés, peuvent s'adresser en toute confiance à la permanence du dimanche, de 10 h à midi, Café Bellevue, Grand'Place. Des amis sont à leur disposition pour tous renseignements : pensions, loyer, naturalisation, assurances sociales etc. De service : MM. Dubas et Bous.

ASSOCIATION ST LOUIS. — Répétition de la comédie demain lundi, à 20 h.

LANNOY

La confirmation

C'est demain lundi, à 9 h. 30 que S. E. le cardinal Liénart, évêque de Lille, conférera en l'église paroissiale la confirmation aux enfants de la communion solennelle appartenant aux paroisses de Lannoy, Lys, Sailly, Touffiers, Hem (Saint-Corneille et Saint-Joseph) et Willems.

FLERS

VACCINATION ANTIVARIOLIQUE. — Aujourd'hui dimanche, de 11 à 12 h., séance publique et obligatoire de vaccination contre la variole pour la Section du Breucq. Cette vaccination est obligatoire au cours de la 1re année de la IIe année et de la 21e année. La revision de ces vaccinations aura lieu le dimanche 29 mai, de 11 à 12 h., au bureau annexe, rue J.-B.-Ronte. Tous les enfants ou personnes convoquées doivent obligatoirement se présenter aux séances ou fournir, dans un délai de quinze jours, un certificat médical constatant leur vaccination récente.

LYS

UNE JOURNÉE D'ÉTUDES DL EA FÉDÉRATION DES JOCISTES DE ROUBAIX-TOURCOING

Les militants de la