Chez les Anciens combattants du Centre

Les membres de la commission de la section des anciens combattants du Centre, sont invités à se réunir au café Richard Delattre, rue de Mareq, à l'issue de la cérémonie du cimetière. Questions importantes.

LA RICHESSE AGRICOLE DE LA COMMUNE. — La Commission agricole de Wasquehal vient, à la suite de son enquête annuelle, d'établir la statistique agricole de 1932. Ce document nous révèle que pour la superficie totale de la commune, qui est de 966 hectares 68 ares, on compte 231 hect. 91 de terres labourables en cultures diverses, 5 h. 20 de prés naturels, 10 h. 52 d'herbages, 66 h. 87 de pâturages et parages, 20 h. 65 de cultures maraîchères, 2 h. 20 de culture florale, tandis que les 347 h. 60 non compris dans les catégories ci-dessus comportent les routes, rivières, chemins de fer, maisons, jardins, destinés exclusivement à la consommation familiale.

La production végétale se résume ainsi qu'il suit : 102 h. 18 de blé froment, 1 h. 85 de seigle, 65 h. 09 d'avoine, 24 h. 50 de pommes de terre, 9 h. 60 betteraves à sucre, 1 h. betteraves distillerie, 46 h. 26 de betteraves fourragères, 9 h. 05 de rutabagas et navets fourragers, 1 h. 45 de choux fourragers, 4 h. 00 de trèfle, 9 ares de luzerne, 3 h. 15 de prairies temporaires.

Le rendement moyen par hectare de blé froment a été de 30 quintaux de grain et 40 de paille; pour le seigle, 25 quintaux de grain et 45 quintaux de paille; pour l'avoine, 30 quintaux de grain et 40 de paille.

Cette intéressante statistique nous apprend en outre que le poids moyen de l'hectolitre de blé est cette année de 75 kilos, tandis que pour le seigle il n'est que de 74 et 50 pour l'avoine. Le rendement moyen par hectare de pommes de terre a été de 200 quintaux; pour les betteraves à sucre de 250 quintaux; betteraves de distillerie, 400 quintaux; betteraves fourragères, 600 quintaux. Pour le rutabaga, le rendement a été de 150 quintaux et de 120 pour les choux fourragers. Le trèfle a rapporté 60 quintaux à l'hectare, la luzerne 70, les prairies temporaires 60, les prés naturels 40, les herbages 60 et les pâturages 60 quintaux.

Pour les trente fermes existant à Wasquehal, l'effectif des animaux s'établit comme suit : 7 chevaux de moins de 3 ans, 55 chevaux de plus de 3 ans. On trouve aussi 7 taureaux, 256 vaches laitières, 1 vache à l'engrais, 26 élèves bovins de plus d'un an, 16 de moins d'un an, ainsi que 5 moutons, 6 porcs à l'engrais de plus de six mois et 13 porcs jeunes de moins de 6 mois.

D'après l'avis des cultivateurs, la récolte de 1932 a été passable.

AVIS IMPORTANT AUX MEMBRES DE L'UNION SPORTIVE DE WASQUEHAL. — Les membres des diverses sections de l'Union Sportive de Wasquehal sont invités à assister au cortège qui a lieu aujourd'hui à l'occasion de la Toussaint. Réunion sur la place Fénelon à 11 h. Demain mercredi, à 19 h. 30, les membres de la Commission de football se réuniront à la salle des fêtes de la Mairie.

CONSULTATION DES NOURRISSONS. — Demain mercredi (au lieu de mardi), à 15 h., à l'Ecole maternelle du Capreau, et jeudi, à la même heure, à la salle des fêtes de la Mairie.

CHUTE MALENCONTREUSE D'UN MARTEAU. — Occupé à la construction de la salle des fêtes du Capreau pour l'entreprise Pennel de Roubaix, le charpentier Léon Smagghe, 30 ans, demeurant à Wasquehal, rue de Croix, 9, a reçu sur le pied son marteau qui lui était échappé des mains.

WATTRELOS

LA FÊTE DU 11 NOVEMBRE

Pour la quatorzième fois, le 11 novembre, la Fraternelle des combattants wattrelosiens, les Anciens combattants de 1870-71, les Mutilés, les Anciens combattants belges vont commémorer la signature de l'armistice. Voici le programme de cette journée:

A 9 h. 45, rassemblement des Sociétés.

A 10 h., obit pour les soldats tombés au champ d'honneur. Un aumônier militaire y prendra la parole. Au cours de la cérémonie, « Les Enfants de la Lyre » se feront entendre. Une quête sera faite au profit des œuvres des Combattants et Mutilés.

A 11 h., pèlerinage au cimetière. Le discours sera prononcé par M. Alfred Lombaert, président de la section des mutilés et réformés. Une gerbe sera déposée au monument de 1870-71, par M. Louis Balois, vice-président des mutilés et réformés.

A 1 h. 30, grand banquet, sous la présidence de MM. Benoit Vanpeteghem, vice-président d'honneur de la Fraternelle; Fairon, ancien consul, président d'honneur de la section belge des Anciens combattants. Prix du banquet: 17 fr. Les adhésions sont reçues aux sièges des groupements.

L'ASSEMBLÉE GÉNÉRALE DE LA FRATERNELLE DES COMBATTANTS

Nous rappelons que c'est aujourd'hui mardi, à 9 h. 30, qu'aura lieu la réunion générale de la section.

A l'ordre du jour: communication des décisions prises par le Comité de la Confédération nationale des Anciens combattants, mutilés et victimes de la guerre.

La réunion sera terminée assez tôt pour permettre la participation à la cérémonie officielle de la Toussaint.

Il est bien entendu que la réunion annoncée sur la convocation pour le 6 novembre est supprimée.

La Toussaint au cercle Saint-Joseph

Comme les années précédentes, le jour de la Toussaint, le Cercle Saint-Joseph ira accomplir son pèlerinage traditionnel au cimetière du Centre. Les familles des sociétaires sont invitées à les accompagner et à se trouver pour 18 h. au Calvaire, où M. l'abbé Leroy, directeur, appellera les noms de tous les membres actifs et honoraires décédés depuis la fondation du Cercle.

Les chants du « Miserere » et du « De profundis » seront exécutés par la chorale paroissiale.

Pour les sociétaires ainsi que les choristes, réunion au Cercle à 17 h. 30.

Une arrestation pour coups et blessures

En vertu d'un mandat d'arrêt délivré par M. Glorian, juge d'instruction à Lille, pour coups et blessures, le chef de gendarmerie Dhouailly et le gendarme Deloffre, ont arrêté dans la rue du Monc-à-Leux, Albert Duflos, 31 ans, domicilié à Mouscron. Il a été transféré à Lille, lundi matin.

VACCINATIONS ANTIVARIOLIQUES GRATUITES. — Le jeudi 3 novembre, séances de vaccinations aux endroits désignés ci-après: à 10 h., à l'école de filles de la rue de Boulogne; à 16 h. à l'annexe de l'Hôtel de Ville.

Sont soumis à la vaccination obligatoire, les enfants de moins d'un an, ceux nés en 1921 et les personnes nées en 1911. Toutefois, les assujettis peuvent se faire vacciner par un médecin ou une sage-femme de leur choix. Les chefs de famille devront, dans ce cas, déposer au Bureau de l'Office social, un certificat constatant que cette opération a été effectuée.

AMICALE DES COMMERÇANTS DU CRETINIER. — La loterie des commerçants du Crétinier aura lieu le dimanche 6 novembre, à 10 h., au local, 52, rue des Champs. Les carnets devront être rendus au plus tard jeudi prochain sinon ils seront considérés comme vendus.

La prochaine réunion aura lieu chez M. A. Lefebvre, jeudi 3 novembre, à 20 h. Ordre du jour: passage du collecteur à domicile.

A L'ASSOCIATION SAINT-LOUIS. — Les anciens élèves sont invités à assister au banquet annuel qui aura lieu à l'école le dimanche 6 novembre, à 12 h. Ceux qui désirent y assister sont priés d'envoyer leur adhésion avant le 3 novembre. Le coût du banquet est fixé à 12 fr.

CHORALE PAROISSIALE ST-MACLOU. — Demain mercredi, à 20 h., répétition générale au foyer, rue Saint-Joseph, pour les chœurs de « Polyeucte ».

A L'UNION CHORALE. — Aujourd'hui mardi, à 10 h. 30, au local, rassemblement pour le cortège au cimetière. Jeudi 3 novembre, à 19 h. 30, répétition générale.

LANNOY

POINTAGE DES CARTES DE CHOMEURS mercredi 2 novembre, à 9 h., à la Mairie.

MUTUELLE-RETRAITE DES ANCIENS COMBATTANTS DE LANNOY, LYS, TOUFFLERS. — Recette des cotisations trimestrielles le dimanche 6 novembre, de 10 à 12 h. au siège, Café de l'Hôtel de Ville. Se munir du carnet rouge.

FLERS

ELECTIONS PRUD'HOMALES. — Des emplacements spéciaux ont été réservés aux endroits ci-après pour l'apposition des affiches électorales: mur de la ferme des Pâtures, rue de la Mairie; mur de la ferme Bénoni, rue Alexandre Dorey; mur de la ferme Hallez, rue Jules-Guesde; mur de l'estaminet de l'Espinette, rue de Babylone; mur de l'école des filles, rue Gambetta; Salle des fêtes, petit mur, place Constantin Descat.

OFFICE D'AFFAIRES. — Permanence pour la section du Bourg demain mercredi, de 8 h. 30 à 10 h., à la Mairie.

SECOURS SUPPLÉMENTAIRES AUX CHOMEURS COMPLETS. — Une distribution de pommes de terre aux chômeurs complets aura lieu demain mercredi: pour la section du Bourg, à 14 h., à l'école des filles, rue Jules-Guesde; pour la section du Brœucq, rue J.-Bte Bonte, près de la Salle des fêtes, à 14 h. 30.

La distribution de charbon sera faite par les marchands de la ville sur remise des bons.

CONSULTATION DES NOURRISSONS. — Le jeudi 3 novembre, à la Mairie, à 14 h., pour la section du Bourg.

LYS

LE POINTAGE DES CARTES DE CHOMEURS n'aura pas lieu aujourd'hui mardi. Pointage mercredi, à 10 h., à la Salle des Fêtes, rue Jeanne-d'Arc.

VISITE DU CONTROLEUR DES CONTRIBUTIONS DIRECTES à la Mairie, le mercredi 2 novembre, à partir de 14 h.

HEM

ASSURANCES SOCIALES « LA FAMILLE ». — Les permanences qui devaient avoir lieu les 1er et 11 novembre, seront tenues les mercredi 2 et samedi 12, aux mêmes heures, « Café du Bon Coin », 15, rue du Docteur-Coubronne.

TOUFFLERS

BLESSÉ AU PIED. — M. Paul Bons, 31 ans, manœuvre, au service de M. H. Plaquet, entrepreneur à Tourcoing, a été blessé au pied droit, au cours des travaux effectués rue de Lys.

CONSULTATION DES NOURRISSONS. — Le jeudi 3 novembre, à 15 h., à l'Ecole des filles.

SABLÉ DES FLANDRES
Création GESLOT-VOREUX 35815

LEERS

Les funérailles de M. Emile Tricoit ancien conseiller municipal

Lundi, à 9 h., ont eu lieu en l'église Saint-Vaast, les funérailles de M. Emile Tricoit, ancien entrepreneur de menuiserie et ancien conseiller municipal, sous les administrations de MM. Louis Courrier et Désiré Plouvier.

La levée du corps a été faite au domicile du défunt, rue de Néchin, 18, par M. l'abbé Devulder, curé de la paroisse.

Les coins du poêle étaient tenus par MM. Alexandre Dhalluin, ancien conseiller municipal; Jules Deprat, secrétaire de Mairie; Gustave Leruste et Alphonse Derycke, amis du défunt.

Le deuil était conduit par les fils du défunt que suivait une très nombreuse assistance, parmi laquelle on remarquait MM. Emile Duez, maire de Leers; Emile Pottier, adjoint; Thieffry, Messinesn, Heupel, conseillers municipaux; Paul Courrier, bourgmestre de Leers-Nord; Victor Mullier, président de la section locale des Familles nombreuses; Détremmerie, président des Mutilés et Réformés de guerre; Bataille, président de la Musique municipale; Jules Salembier, ancien conseiller municipal; Victor Merches, vice-président et Maurice Delavallée, secrétaire de l'Orphéon Leersois; Vandewaele, vice-président des « Ailes Roubaisiennes »; Marquette, directeur d'usine; Petit, ancien receveur des douanes; Colpin, ancien directeur de l'école des garçons; Willequet, président de la section locale de la caisse « La Famille »; Arthur Deslée, des Syndicats libres; Amatole Desmet, etc...

La messe a été célébrée par M. l'abbé Devulder, curé: La chorale paroissiale exécuta les chants de circonstance.

A l'issue de la cérémonie religieuse, l'imposant cortège s'est reformé pour se rendre au cimetière où eut lieu l'inhumation.

POUR LA MANIFESTATION DE LA TOUSSAINT. — Les sociétés suivantes convoquent leurs membres à l'issue de la grand'messe, face à la Mairie: Mutilés et Réformés, Combattants Franco-Belges, Gymnastique « Les Volontaires »; les membres de l'Harmonie Municipale se réuniront au siège de la société à 10 h. 45. La Fraternelle des Anciens Combattants de 1870-71 et de la Grande Guerre convoque ses membres après la grand'messe, au Café Delcroix-Marquette, 19, place de Leers.

LA TAXE SUR LE CHIFFRE D'AFFAIRES sera perçue mercredi 2 novembre, de 8 h. 30 à 11 h., au débit de tabac Lory.

ANNAPPES

AU CONSEIL MUNICIPAL

Lors de sa dernière réunion, le Conseil Municipal a approuvé le cahier des charges présenté par le maire, relatif à l'adjudication des fournitures scolaires nécessaires aux écoles publiques pour 1933.

Pour la révision de la liste électorale pour 1933, ont été nommés délégués: MM. Dubus, Bailleul et Grimopont. Pour celle du Conseil prud'homme, liste électorale pour 1933, ont été nommés délégués: M. H. Choquel, électeur patron; H. Deleporte, électeur ouvrier; et enfin pour celle de la Chambre d'Agriculture, liste électorale 1933, M. Chuffart a été nommé délégué.

— Avis favorable a été donné à un projet de lotissement présenté par M. Loth.

— Le Conseil a arrêté la liste de proposition de classificateurs pour 1933.

— Le Conseil a délégué plusieurs de ses membres à l'effet d'étudier sur place, d'accord avec la Société concessionnaire des eaux et les services d'incendie, les emplacements futurs de bouches d'incendie.

— Le Conseil a décidé de provoquer de la part de différents entrepreneurs des offres de services en ce qui concerne l'installation de l'éclairage électrique à l'Ecole de Marchenelles. Le choix de l'entrepreneur étant confié à la commission compétente.

Après un échange de vues sur diverses questions, le huis-clos a été prononcé pour l'examen des demandes d'assistance.

Le banquet du Sporting-Club Annappois

Samedi soir, au siège, a eu lieu le banquet du Sporting Club Annappois, sous la présidence de M. Léonce Arnout, président d'honneur, entouré de tous les membres de la commission.

M. le comte de Montalembert s'était excusé. Au dessert, MM. Louis Delneste, président actif et Léonce Arnout, se disent heureux de pouvoir constater la belle vitalité du club et remercièrent M. André Maes, d'avoir accepté la vice-présidence d'honneur.

Au nom des joueurs, M. Pierre Achain remercia MM. Arnout et Maes et tous ceux qui apportent l'encouragement de leur sympathie active aux équipiers.

Cette petite fête se termina par des chansons.

SOCIÉTÉ DES JARDINS OUVRIERS. — La distribution des plants de pommes de terre hollandaises hâtives et demi-hâtives aura lieu aux dates ci-après: le mercredi 2 novembre, à 19 h. 30, pour les sociétaires dont les noms commencent par les lettres A à E; le jeudi 3 novembre, à la même heure, pour les sociétaires dont les noms commencent par les lettres F à Z. Prière de se munir de sacs. Le paiement des redevances pour occupation de jardins aura lieu à la prochaine assemblée générale le 13 novembre.

CYSOING

UNE AUTO ET UN AUTOBUS ENTRENT EN COLLISION A SAINGHIN-EN-MÉLANTOIS

Deux personnes sont blessées

Dimanche matin, vers 11 h., une collision s'est produite au carrefour des « Quatre-Cantons », à Sainghin-en-Mélantois, entre une automobile et un autobus.

L'automobile, une torpedo « Ford », était conduite par M. Jean Vanderdonck, 23 ans, chauffeur au service de M. Poupy, entrepreneur à Lens, qui ramenait à Tourcoing M. et Mme Lemaire, industriels, près de Verviers.

Au carrefour, M. Vanderdonck, qui n'avait pas aperçu l'arrivée du grand autobus, de la maison Lehembre, ne put éviter la collision. L'automobile tamponna le lourd véhicule.

Le chauffeur lemoin fut légèrement blessé, quant à Mme Lemaire, elle portait des contusions peu graves.

Une enquête est ouverte par la gendarmerie.

CARNET DU JOUR

MARIAGE

— Samedi à 10 h. 30, a été célébré en l'église Saint-Jean-Baptiste, à Roubaix, le mariage de M. Robert Seron, fils de M. Alphonse Seron-Callewaert, constructeur-chaudronnier, et Mlle Suzanne Ramu, fille de M. Arthur Ramu, chevalier de la Légion d'honneur et de Mme, née Mlle Devaine.

Le consentement des époux a été reçu par M. l'abbé Dudo, vice-doyen, curé de la paroisse, qui a prononcé l'allocution de circonstance et a remercié les jeunes époux de leur dévouement aux œuvres de la paroisse, notamment au Choral Saint-Jean-Baptiste.

La messe a été dite par M. l'abbé Cokelaer, aumônier du Choral Saint-Jean-Baptiste. Au cours de la cérémonie divers artistes et un groupe du Choral Saint-Jean-Baptiste se sont faits entendre. M. Roetzeler, organiste de la paroisse, a joué avec son talent habituel divers morceaux, notamment la « Marche pontificale » de Lemmens et une Sortie de Meilly.

Les témoins étaient: pour le marié, M. Hippolyte Lietaert, son ami, et pour la mariée, Mlle Claire Ramu, sa sœur.

MORAND fabrique et expose ses modèles de luminaires, 99, Bd de la Liberté, Lille. Du plus simple au plus luxueux. 544

NÉCROLOGIE

— On annonce la mort de M. Stéphane Crespel-Motte, industriel, décédé à Lille, le 31 octobre 1932, à l'âge de 30 ans.

Ses funérailles auront lieu le jeudi 3 novembre, à 11 heures en l'église Saint-Etienne, à Lille. 93329d

AMUSER ET INSTRUIRE LA FAMILLE

tel est le but de

l'Almanach de 1933 du « Journal de Roubaix »

Le réclamer à nos vendeurs et dépositaires.

-- PRIX : DEUX FRANCS. --

Tourcoing

Aujourd'hui, mardi 1er novembre :

Hôtel de Ville : Bureaux fermés, sauf Etat-Civil ouvert de 9 à 12 h.

Bains Municipaux : Fermés.

Manifestation du Blanc-Seau : Départ du cortège à 11 h.

Exposition du Travail, Salle des Fêtes des Hospices, rue de Tournai : ouverte de 9 à 12 h. et de 15 à 19 h., dernier jour.

Théâtre Municipal : à 14 h. 45, « Les Mousquetaires au Couvent »; à 20 h. 15, « La Veuve Joyeuse ».

Médecins de service (à ne demander qu'en cas d'absence du médecin de famille) : M. le Docteur Jacques, 45, rue du Calvaire, Télép. 13.94; M. le Docteur Naert, 130, rue Nationale, Tél. 14.25.

Pharmacies de garde : M. Deberdt, 50, rue du Tilleul, et M. Levin, 51, rue de Gand.

L'Exposition du Travail

Le succès obtenu par l'Exposition du Travail organisée par les « Amis de Tourcoing », dépasse toutes les espérances puisque le nombre des visiteurs qui a défilé dans la salle des fêtes des Hospices, rue de Tournai, depuis l'ouverture de cette manifestation, dépasse 6.000!

Il faut reconnaître que cette deuxième exposition a largement gagné, tant en intérêt qu'en nombre et les travaux exposés offrent de quoi satisfaire tous les goûts.

La catégorie A, réservée aux « petits inventeurs et travaux d'adresse » comporte un ensemble d'ouvrages qui a particulièrement retenu l'attention des visiteurs, tels que « l'art d'accommoder les restes », de M. Bouriez, qui utilise des coquillages pour faire des fleurs, les cadres en bois découpés de M. Monieux, les tableaux en paille de M. G. Blaise, etc...

La catégorie B est celle des « artistes amateurs », œuvres sans doute sans prétention pour la plupart, mais qui cependant permettent de discerner quelques réelles valeurs autorisant les plus beaux espoirs.

Enfin la catégorie C, des « Artisans », présente pour ses débuts, un très vif intérêt et là, aussi, on peut voir l'épanouissement de talents professionnels que le jury a, d'ailleurs tenu à encourager.

Rappelons que c'est aujourd'hui le dernier jour de cette exposition qui restera encore ouverte de 9 h. à 12 h. et de 15 h. à 19 h. Audition musicale, de 17 h. à 19 h.

Les opérations du jury

Le jury de l'exposition, présidé par M. Louis Dewambrechies et comprenant MM. Claeyssens, Maréchal, Oloux, Six, Vandendriessche et Vandevorde, a procédé au classement des concurrents et a attribué les récompenses suivantes qui seront distribuées à une date ultérieure:

CATÉGORIE A

Médaille d'argent : M. Bouriez (Fleurs en coquillages).

Médaille de bronze : MM. Woussen (Avion en contreplaqué) ; Leroy (Tapis laine représentant Coste et Bellonte) ; Linchet (Table en marqueterie).

Diplôme 1re catégorie : MM. Blayes (Tableaux en paille de blé, seigle et avoine) ; Leman (Cuivre repoussé à la main) ; Monieux (Cadre et porte-bouquet en bois découpé) ; Verhelle (Panneau plomberie et zinguerie) ; Dupont A. (Moteur électrique et dessin).

Diplôme 2e classe : Mlle Gueranger (Portefeuille en cuir repoussé) ; MM. Knokaert (Couveuse mécanique) ; Naye (Armoire ancienne en miniature).

CATÉGORIE B

Médaille d'argent : MM. Deuveaux (Gravures à la plume) ; Maes M. (Peinture à l'huile).

Médaille de bronze : M. Van Braeke (Peinture à l'huile).

Diplôme 1re classe : MM. Casteur (Travaux de modelage) ; Dejager F. (Maquette cabinet de travail style flamand) ; Callens (Tableaux peinture) ; Leman A. (Peinture à l'huile) ; Burmont (Peinture à l'huile).

Diplôme 2e classe : MM. Bulckaen Tibère (Peinture à l'huile) ; Duquesne (Peinture à l'huile) ; Knokaert (Peinture à l'huile) ; Linchet (Dessins à la plume) ; Noppe (Peinture à l'huile).

CATÉGORIE C

Médaille d'argent : M. Vanclander (Vitrine en fer forgé).

Médaille de bronze : M. Coudon (Rouires) ; Mlle Schebstraete (Jaquette tailleur et robe soirée) ; M. Titillion (Mobilier gaine d'horloge).

Diplôme 1re classe : MM. Ameye (Cadres sculptés) ; Florin (Porte-parapluie en fer forgé) ; Lefebvre (Lustre en bronze) ; Planckaert (Coffre et banc) ; Mme Rutillet (Plissage, stoppage, boutons) ; MM. Surmont (Faux-teuil en cuir patiné) ; Tillieux (Chaussures homme et dame) ; Steelebout (Chaise-longue et accessoires) ; Vandenberghe (Ressorts automobiles).

Diplôme 2e classe : MM. Declercq Edgard (Glaces en fer forgé) ; Libeer (Table en fer forgé) ; Ephraïm (Photographies) ; Van Moorleghem Cie (Fer forgé).

Avis aux exposants. — L'« Exposition du Travail » prenant fin le 1er novembre, le Comité prie les exposants de bien vouloir reprendre les objets exposés, le mercredi 2 novembre, de 9 h. à 12 h. et de 14 h. à 16 h. Passé ce délai, le Comité est dégagé de toute sa responsabilité.

DÉMÉNAGEMENTS. Wagons, Autos capitonnés. Garde-Meubles. Mme H. DAEL, **Vidanges.** 19, r. Nationale, Tg (T. 74). 746

Au Conservatoire de musique

M. Stenger, professeur de violon

La chaire de professeur de la classe supérieure de violon et alto du Conservatoire de Tourcoing étant devenue vacante par suite du départ de M. Thouvez, il a pu être admis à faire valoir ses droits à la retraite, c'est M. Pierre Stenger, qui, à la suite d'un concours, a été choisi pour le remplacer dans ses fonctions.

M. Pierre Stenger, fils du réputé violoncelliste qui fonda le Conservatoire de Toulon, fut le plus jeune lauréat de cette institution. Premier prix à Toulon en 1909, il était admis au Conservatoire National et en sortait en 1916 avec le premier prix d'Excellence. Après de nombreux concerts dans la capitale et en province, en compagnie du grand violoncelliste Hollman, Pierre Stenger était choisi par le regretté maître Gabriel Fauré pour assurer l'intérim de la classe de M. Brun au Conservatoire National de Paris. De plus il était nommé membre du jury des concours. Il n'avait alors que 19 ans. La même année après un brillant examen, il était reçu à l'unanimité aux Concerts Lamoureux.

En 1923, M. Stenger se voyait nommé par concours à l'emploi de professeur à l'Ecole Nationale de musique de Clermont-Ferrand et violon-solo à l'orchestre municipal.

Entre temps de nombreux concerts en France valaient de nouveaux succès au jeune violoniste par le service de propagande française à l'étranger, pour jouer en Italie à Turin et Florence et soutenir ainsi le renom de la musique française.

M. Stenger s'est distingué tout récemment aux concerts classiques du Casino de Chatelguyon où il occupa les fonctions de violon-solo.

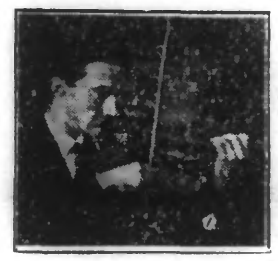

(Photo Henry Piteau)
M. STENGER
professeur de violon

Ce jeune maître de l'archet est appelé à rendre de grands services dans l'enseignement du violon au Conservatoire.

M. Stenger se fera entendre en soliste pour la première fois à Tourcoing au cours de la prochaine audition de la Société des Concerts du Conservatoire qui est fixée au lundi 14 novembre.

MEUBLER ET DÉCORER son intérieur ne doit pas être fait à la légère, car c'est pour longtemps. Renseignez-vous donc aux **Ateliers d'Art A. DE BEYNE,** 86, Grande-Rue, à Roubaix. Les plus modernes de la région, longues années d'expérience. 34027

LES FUNÉRAILLES DE M. J. VILLAEYS

Lundi, devant une très nombreuse assistance, eut eu lieu les funérailles de M. Joseph Villaeys, ancien conseiller municipal de Tourcoing et ex-président de l'Union colombophile tourquennoise.

La levée du corps fut faite au domicile du défunt, 127, rue d'Anvers, par M. l'abbé Carissimo, vicaire de la paroisse du Sacré-Cœur, où eut lieu la cérémonie religieuse.

M. J. VILLAEYS

Le deuil était conduit par le fils du défunt, M. Léon Villaeys assisté de M. l'abbé Choquel.

Parmi les personnalités présentes, nous avons noté: MM. Brassart, Parsy, Deborgher, adjoints; Tarel et Leveugle, conseillers arrondissement; Lambrecht, ancien adjoint; J. Joire, président de la Chambre de Commerce; Wagnon, président de l'« Amicale Colbertiste »; Bruneel, président du « Nord Touriste »; Mouton, président des « Anciens coloniaux »; Matagne, président de la « Mutuelle »; Léon Welcomme, président de l'« Entente colombophile »; René Leroux, trésorier du « Nord colombophile »; Bouche, président des « Vétérans des armées de terre et de mer », de nombreux amis politiques du défunt, des « coulonneux », etc...

A l'issue de la cérémonie religieuse, le corps fut conduit au cimetière principal pour y être inhumé.

UN BACLEUR, PRIS DANS UN MÉTIER A LE BRAS FRACTURÉ

Samedi, vers 15 h., un jeune ouvrier, Roger Delescluse, 14 ans, demeurant avec ses parents, dans une roulotte, à proximité de la Briqueterie Bourgeois, rue Lamartine et employé comme bacleur, aux Etablissements Delmasure rue de Tournai, à Tourcoing, était occupé à nettoyer son rendiveur, en même temps que les ouvriers de son équipe.

Pour des raisons que l'enquête fixera, le métier fut remis en marche, alors que le jeune bacleur se trouvait entre le chariot et le porte-système, où il fut coincé.

Le rendiveur fut aussitôt arrêté et le blessé transporté dans les bureaux où il reçut les soins du docteur Rosset qui le fit conduire chez M. le docteur Descarpentries. Le praticien procéda à une réduction de la fracture du bras droit et fit admettre le blessé à l'Hôpital de Tourcoing.

L'état du jeune Delescluse ne semble pas trop grave, et avec un repos de quelques semaines, il s'en tirera.

Une soirée familiale à la J.O.C.

La section du Brun-Pain de la Jeunesse ouvrière chrétienne organise pour le dimanche 6 novembre, à 16 h. 30, une soirée familiale qui aura lieu dans la Salle des Fêtes 283, rue du Brun-Pain. Elle y invite toutes les familles ouvrières du quartier.

La soirée comportera toute une série de chansons jocistes interprétées par le groupe de la « Bonne Chanson », un drame émouvant « Gardiens de Phare » donné par la section dramatique paroissiale et une délicieuse opérette « L'oncle Matondu », préparée avec beaucoup de soins par les « Joyeux Jocistes ».

M. Robert Vanelleghem, président de la Fédération jociste de Roubaix-Tourcoing présentera le tableau d'activité de la Fédération durant l'année 1932 et exposera le programme et les réalisations de la J. O. C.

L'entrée de la salle est gratuite. Mais pour le bon ordre, toutes les places ont été numérotées et il est demandé qu'elles soient retenues d'avance. A cet effet, une permanence est ouverte Foyer de Jeunesse ouvrière, 39, contour Sainte-Anne, tous les jours, de 19 h. à 20 h.

La Saint-Crépin aux établissements V. Vandestienne Père et Cie

La Saint-Crépin a été dignement fêtée, samedi, par le personnel de la Maison Victor Vandestienne Père et Cie.

A 11 h., dans une salle de l'usine, patrons et ouvriers étaient réunis et se faisant l'interprète de tous ses camarades M. F. Desreumaux présenta à MM. Victor Vandestienne Père, J. Desprez et E. Vancrayenest les meilleurs souhaits de bonne fête.

En termes choisis il les remercia d'avoir bien voulu, et ce en dépit de la crise, assurer la bonne marche de l'usine et épargner ainsi à tous, le chômage.

De superbes cadeaux et des fleurs leur furent offerts.

Au nom de ses associés, M. Victor Vandestienne très ému de ces marques de sympathie assura le personnel que tous les efforts seront faits pour continuer à éviter le chômage.

Un concert improvisé eut lieu au cours duquel se firent entendre de bons éléments. La plus franche camaraderie ne cessa de régner au cours de cette fête.

Par une délicate attention, le Choral du Fontenoy de Roubaix avait délégué quelques membres de sa Commission pour offrir une superbe gerbe de fleurs à M. Vandestienne, son président d'honneur.

Un service d'autobus entre la Grand'Place et le cimetière

L'Electrique Lille-Roubaix-Tourcoing organise pour le jour de la Toussaint un service spécial d'autobus entre Tourcoing (place Saint-Christophe) et le cimetière de Tourcoing. En voici l'horaire:

Départs de la place St-Christophe: de 7 h. 52 à 9 h. 14: toutes les 12 minutes; de 9 h. 14 à 12 h. 04 et de 13 h. 18 à 17 h., toutes les 8 minutes.

Départs du cimetière de Tourcoing: de 8 h. 13 à 9 h. 27, toutes les 12 minutes; de 9 h. 26 à 12 h. 20 et de 13 h. 26 à 17 h. 17, toutes les 8 minutes.

Sous l'Equateur

Comme nous l'avons annoncé, au Théâtre Concordia, jeudi prochain, à 20 h., le R.P. Lefebvre des Pères du St-Esprit présentera le film documentaire et missionnaire « Sous l'Equateur ».

Tous ceux qui désirent connaître l'Afrique Equatoriale sous son véritable jour et spécialement le développement actuel des missions de ces colonies d'Afrique trouveront en cette soirée toute satisfaction.

Les personnes désirant assurer une place feront bien d'arriver avant l'heure fixée ou de retenir leur place, 41, rue Carnot, au « Théâtre Concordia ».

Vol d'un tonneau de bière

M. Paul Coone, magasinier, rue du Général-Bonnaud, 50, a déclaré, au Poste central de police, qu'un inconnu lui avait volé le 28 octobre, vers 19 h., un tonneau de 27 litres de bière qui avait été déposé à la porte de son habitation par un livreur de la Brasserie Moderne à Roubaix.

Une enquête est ouverte.

Un piéton est renversé par une auto

A l'angle des rues Descurmont et de l'Industrie, M. Louis Dumortier, 68 ans, Cour Vienne, rue Nationale, a été renversé par une auto que conduisait M. Charles Darcas, 5, rue d'Amiens.

Dans sa chute M. Dumortier s'est blessé au pied gauche et reçut les soins du docteur Desbonnets.

Une enquête est ouverte.

STATISTIQUE DE L'ABATTOIR. — On a enregistré pour la période du 24 au 31 octobre: Bétail abattu et prix moyen: 128 bœufs, 7.00 à 11.50; 121 veaux, 10.00 à 13.00; 129 moutons, 10.00 à 15.50; 134 porcs, 12.00 à 13.25; 18 chevaux. — Quantités déclarées: Pour la ville, 51.889 kil.; pour l'extérieur, 21.327 kilos: cheval, 4.119 kilos.

ARTISANAT FRANÇAIS. — Permanence le mercredi de 18 à 19 h., Salle des Artisans, Institut Colbert, 10, rue de Gand: Adhésions, Renseignements, Contrat d'apprentissage, Brochure 137 pour les artisans électriciens. Conseils sur le certificat d'artisan. Renseignements sur la nouvelle brochure concernant l'artisanat.

SYNDICAT DE LA BOULANGERIE. — Les adhérents sont invités à la réunion qui aura lieu au siège, « Café de l'Hôtel de Ville », le jeudi 3 novembre, à 18 h.: Renseignements sur nouvelle réglementation; questions diverses.

ANCIENS COMBATTANTS BELGES. — Manifestation de la Toussaint, au Blanc-Seau. Réunion au siège à 9 h. 30. Départ Car LN, à 10 h., Grand'Place. Rassemblement terminus du Car L.N. au Blanc-Seau.

COMBATTANTS RÉPUBLICAINS. — Rendez-vous de la délégation. Manifestation de la Toussaint au cimetière du Blanc-Seau, chez M. Jules Benoit, le 1er novembre, à 10 h.

GRAND ORCHESTRE DU THÉATRE MUNICIPAL. — Répétition générale demain mercredi, à 20 h. 15: « Le Chemineau ».

Avec un *bec bien réglé, le GAZ* donnera dans votre intérieur une *lumière idéale,* douce, agréable et reposante pour les yeux. Le Gaz éclaire et réchauffe.
27, Rue Carnot, Tourcoing

MOUVAUX

ANCIENS MILITAIRES « LE DRAPEAU ». — Aujourd'hui, rassemblement au siège, Café de l'Harmonie, à 10 h., pour participer en groupe à la manifestation du souvenir.

CHORALE SAINT-FRANÇOIS. — Ce 1er novembre, après la grand'messe, répétition générale pour l'exécution de la Messe des Morts de dimanche prochain. Présence obligatoire.

MARCQ-EN-BARŒUL

MORT DE M. LE DOCTEUR J.-B. DUCROQUET

Nous apprenons la mort de M. le docteur J.-B. Ducroquet, survenue en son domicile, 7, rue des Peupliers, lundi matin vers 11 h., après une longue maladie. Le vénéré docteur est mort à l'âge de 72 ans, épuisé par une vie exemplaire de labeur.

Né à Marcq-en-Barœul, le 17 juin 1861, M. J.-B. Ducroquet a toujours exercé dans sa commune natale où il est très connu et unanimement estimé. Il eut durant la guerre une brillante conduite.

Médecin-major de 1re classe dans l'armée territoriale à la déclaration de la guerre, en août 1914, il fut affecté à l'hôpital militaire de Lille où il demeura lorsque la ville fut envahie par l'ennemi. Quelque temps plus tard, lors d'un incendie dans l'établissement, il contribua au péril de sa vie à sauver de nombreux blessés et malades.

Faisant son devoir complètement et résistant souvent aux exigences de l'ennemi, il fut bientôt emmené en captivité en Allemagne où il demeura de longs mois.

Après la guerre, M. Ducroquet fut nommé docteur traitant de l'Hospice-Hôpital de Marcq où il se dévoua sans compter. Membre de la Fédération nationale catholique, le défunt a toujours, durant sa vie, fait le bien auprès de ses concitoyens de Marcq-Saint-Vincent.

Il était d'ailleurs proposé pour la Légion d'honneur qu'il devait recevoir en janvier prochain.

En union avec la population marcqoise, le « Journal de Roubaix » présente à la famille de M. le docteur Ducroquet, ses plus sincères condoléances.

Ses funérailles auront lieu en l'église de Marcq-Saint-Vincent, vendredi prochain à 10 heures.

Mort d'un ancien combattant de 1870

Dimanche matin est décédé en son domicile, 37, Chemin Vert, à Marcq-en-Barœul, M. Hyacinthe Macou, né le