Elle n'osait plus manger

Elle souffrait tellement de l'estomac après ses repas qu'elle n'osait plus rien manger. Aujourd'hui, elle mange de tout et digère d'une façon parfaite: plus de lourdeurs, renvois, aigreurs, brûlures, crampes. Elle doit ce merveilleux résultat aux deux Pastilles digestives Rennie qu'elle suce en sortant de table et qui renferment les sucs naturels — pepsine et pancréatine — dont l'estomac a besoin. Essayez le Digestif Rennie. Toutes Ph[ies]: 3 fr. 95 la boîte de poche: 12 fr. 75 le grand flacon.

LA SAINTE-CÉCILE

A ROUBAIX

L'Harmonie des Anciens Soldats français et alliés

donnera ses auditions de Sainte-Cécile: le dimanche 11 décembre, en l'église Notre-Dame, pendant la messe de 11 h. 30, et le dimanche 18 décembre, en l'église Saint-François d'Assise (ancienne église des Pères), rue St-Joseph, pendant la messe de 11 h. 30, sous la direction de M. Ferdinand Capelle. Elle interprètera les morceaux suivants: Marche solennelle (G. Sporck); Vers la Libération, prélude (J. Ed. Barat); Penthésilée, ouverture (Marc Delmas), morceau imposé au concours de Nanterre.

A la Grande Fanfare

C'est dimanche prochain que la « Grande Fanfare » donnera sa première audition de Ste-Cécile à la Messe de midi en l'église Ste-Elisabeth. Elle y exécutera le programme suivant, sous la haute direction de M. Jean Deruyter, 1er prix du Conservatoire de Bruxelles: 1re symphonie en ut majeur, de Beethoven; Sextuor (adagio O P 71), Beethoven; La Walkyrie, R. Wagner.

A l'issue de la cérémonie visite chez quelques musiciens, banquet au local, 63, rue de Lannoy, suivi d'un bal qui commencera à 21 h.

La seconde audition aura lieu le dimanche 18 décembre en l'église St-Martin à la Messe de midi.

A WASQUEHAL

A l'harmonie « La Jeune France »

L'Harmonie « La Jeune France » célèbrera la fête de Sainte-Cécile dimanche prochain 4 décembre. A cette occasion, le banquet traditionnel offert aux musiciens de cette vieille phalange, aux membres honoraires et bienfaiteurs, aura lieu à 14 h., dans la salle de leur siège, 8, rue Pasteur.

La fête se continuera le dimanche suivant, 11 décembre, par un grand bal de famille, qui se déroulera à la salle des fêtes de la Mairie.

A WATTRELOS

A la Renaissance Chorale

L'orphéon « la Renaissance Chorale » s'est fait entendre dimanche, à 10 h. 30, à l'église Saint-Vincent de Paul et y a interprété le Kyrie, le Sanctus Bénédictus, l'Agnus de Saintés, ainsi que le Crédo de la messe de N.-D. de l'Espérance sous la direction de M. Auguste Léon.

Les solis furent exécutés à la perfection par M. Georges Pennel, ténor, M. Alfred Van Hecke, basse et M. Léon Thomas, baryton dans le trio du Bénédictus.

A 14 h. 30, un banquet servi dans la salle Henri Henri Deghin, 368, rue de la Marnitoire a été des plus animé. A la table d'honneur avaient pris place M. Norbert Hovelaque, président d'honneur; MM. Georges Vanderhaghe et Clotaire Flipot, vice-présidents d'honneur. Au dessert M. Hochin, président, félicita le chef et les choristes pour leur belle exécution et remercia les membres d'honneur et honoraires, ainsi que les représentants des sociétés amies.

Puis les membres d'honneur prirent successivement la parole.

Des chants furent brillamment exécutés au cours du repas.

La deuxième exécution est prévue pour le dimanche 18 décembre en l'église St-Gérard, à la messe de 10 h.

Au Cercle Alexandre-Dumas

Samedi dernier, le Cercle Alexandre-Dumas a fêté la Sainte-Cécile. A cette occasion, des sérénades furent données au président et au directeur. M. Alphonse Leckens, vice-président, remit à chacun d'eux un joli cadeau.

A 20 heures, un banquet fut servi au siège, sous la présidence de M. Théo Delannoy qui remercia le directeur ainsi que les membres de la Commission pour la collaboration qu'ils lui apportent, et eut un mot aimable pour les membres du Cercle. Les excellents chanteurs du Cercle se firent entendre, ainsi que la petite prodige Mlle Françoise Leckens, âgée de six ans, et la fête se termina très tard dans la plus franche camaraderie.

A HEM

A l'Harmonie municipale

Le banquet de Sainte-Cécile de l'Harmonie Municipale a eu lieu dimanche dans la salle du Tilleul. Il était présidé par M. E. Delmet, maire, entouré de MM. L. Leclercq, président; H. Copejan, L. Debrauwère, vice-présidents; Guévar, directeur; J. Delmet, sous-chef; Béghin, Delesalle, adjoints, etc. Deux vétérans étaient également présents: MM. F. Fontaine et Lesaffre.

A l'heure des toasts, des discours furent prononcés par MM. Delmet, Leclercq, Guévar et Debrauwère.

La fête se termina joyeusement par des chansons.

A TOURCOING

A l'Echo de la Frontière

Dimanche, après sa deuxième audition de Ste-Cécile, en l'église Notre-Dame de la Marlière, l'« Echo de la Frontière » donna une aubade à quelques membres honoraires puis elle s'est rendue au siège où fut servi le banquet traditionnel.

La table d'honneur était présidée par M. Jules Notelaer, président d'honneur, entouré de MM. R. Gunther et M. Gurne; Paris, adjoint aux fêtes; E. Dupres, président; F. Devrièse et C. Verguch, chef et sous-chef; J.-Bte Hochard et à Thiry, et les membres de la Commission.

Au champagne, des discours furent prononcés par M. E. Dupres, président, qui exprima sa joie d'être à la tête de cette belle phalange, remercia MM. Notelaers, Gunther et Gurne, de leur précieux appui; les sociétaires de leur bel attachement à la Société, et les membres de la Commission de leur dévouement inlassable.

M. Paris, adjoint aux fêtes, au nom de la Municipalité, adressa ses plus vifs remerciements pour le bel exemple que la Société donne par son nombre toujours imposant et sa discipline remarquable.

M. Notelaers, assura la Société de tout son dévouement pour sa prospérité, remercia MM. Dupres et Devrièse de la tâche accomplie, et félicita les sociétaires de la belle exécution du matin.

M. Desbouvries, présenta les souhaits de Ste-Cécile, et assura le dévouement toujours entier de la Commission.

M. Devrièse parla de la nécessité d'assister aux répétitions.

Au cours du repas, un concert fut donné par les meilleurs chanteurs de l'Orphéon.

Lundi soir, après avoir rendu visite à quelques membres honoraires la Société s'est réunie en son siège à 20 h. pour le souper traditionnel du lundi qui était présidé par M. Jules Notelaers, et durant ce repas la gaieté régna, un orchestre original composé de bigophones contribua à maintenir l'entrain général.

Au Club symphonique des Piats

Cette jeune et brillante phalange s'est réunie dimanche en son local « Café François », 34, rue du Château, à l'occasion de la fête de Ste-Cécile. Au cours du banquet annuel qui y fut servi, le président M. Jouvenet, a retracé l'historie de la symphonie et a remis au chef distingué M. Bodin, le souvenir traditionnel, ainsi qu'une gerbe de fleurs. Le vice-président ainsi que le secrétaire, eux aussi, reçurent une belle gerbe. Un « vivat » fut chanté pour tous les membres de la Commission, qui, par leur allant, travaillent sans relâche au bien de la Société. Un bal organisé par les plus dévoués, clôtura cette fête très tard dans la soirée.

L'audition de Ste-Cécile devant avoir lieu le 20 novembre a dû être remise par cas de force majeure, et aura lieu le 11 décembre prochain en l'église St-Jean-Baptiste, à la Messe de 11 h. 30.

A la Fanfare cycliste

La Fanfare cycliste célèbrera sa fête annuelle de Sainte-Cécile le dimanche 4 décembre. Elle se fera entendre à la messe de 10 heures, à Notre-Dame de la Marlière, sous la direction de M. Désiré Mantart. A 14 h., la société se réunira en un banquet servi au siège, 76, rue de la Marlière.

A MARCQ-EN-BARŒUL

A l'Harmonie « Les Amis réunis »

L'Harmonie « Les Amis réunis » célèbrera la fête de Ste-Cécile dimanche 4 décembre. A cette occasion, elle donnera au cours de la Messe de 10 h., en l'église Notre-Dame-des-Victoires, le programme suivant, sous la direction de M. Auguste Depaepe, son chef: « Le sanctuaire du cœur », de Ketelbey; « Guillaume Tell » (ouverture), de Rossini, et « Le bombardier », marche, de Parès.

Le banquet sera servi à 14 h., au siège, sous la présidence de M. Albert Bailly, maire de la commune.

LA VIE SPORTIVE

FOOTBALL-ASSOCIATION

Quelques décisions de la F.F.F.A.

Paris, 29 novembre. — Au cours de sa réunion tenue lundi soir, le bureau de la Fédération française de football-association a décidé d'envoyer une équipe représentative à la prochaine Coupe du monde de football qui sera disputée en Italie en 1934.

Il a été confirmé que la finale du championnat de France professionnel serait jouée le 14 mai 1933 à Paris.

Le match interrégional Ouest contre Bourgogne-Franche-Comte sera disputé le 19 mars 1933 à Morlaix.

Les délégués de l'A.S. St-Eugène d'Alger ont été entendus au cours de la réunion. Ils faisaient appel contre une décision suspendant vingt-quatre de leurs joueurs pour faits de professionnalisme. Le Bureau fédéral a remis sa décision à huitaine.

L'OLYMPIQUE LILLOIS FÊTE SA PREMIÈRE PLACE EN CHAMPIONNAT PROFESSIONNEL

Dimanche soir a eu lieu en toute intimité et dans les salons de l'Hôtel Bellevue, une simple mais très cordiale manifestation destinée à fêter les splendides résultats acquis par l'O. L. au cours des matches-aller du championnat professionnel.

Cette manifestation qui réunissait à la fois les membres du Comité, les joueurs et leurs familles et M. Jooris, président d'honneur de l'O. L. fut la marque éclatante de la cordialité qui unit de manière étroite dirigeants et joueurs de notre grand club lillois.

Au moment des toasts, M. Cauliet, président actif de l'O. L. félicita les vaillants équipiers et leur entraîneur des résultats remarquables acquis en championnat de France professionnel. Il fit appel au remarquable esprit de camaraderie qui anime tous les joueurs du club et demanda aux Dogues lillois de « serrer les crocs » pour se préparer aux durs chocs des rencontres futures.

M. Jooris, à son tour, tirant du passé les leçons qui s'imposaient, se déclara justement fier de la belle tenue de l'équipe qui comporte encore tant d'éléments des saisons précédentes et termina en levant son verre à la prospérité du grand club aux destinées duquel il a toujours été si fermement attaché.

Union Sportive Roubaisienne contre Union Sportive de Wasquehal

Dimanche prochain, au Centre Sportif Municipal de Roubaix, aura lieu le match U.S.R. contre U.S. Wasquehal. Ces deux équipes pratiquent un jeu fort agréable.

D'une part, Wasquehal a remporté cette saison quelques jolis succès; dimanche dernier encore, sa nette victoire sur l'Avenir Sportif Lommois, second du classement, prouve que l'équipe est en forme.

D'autre part, si l'U.S.R., amputé de plusieurs joueurs blessés, connaissait sa première défaite contre l'A.S.T. dimanche dernier son équipe au complet battait le leader Pérencàis, chez lui (?) ...

Nul doute que les spectateurs viendront nombreux encourager ces deux clubs sympathiques.

AVENIR SPORTIF DU NOUVEAU ROUBAIX. — Le jeu de dès organisé en vue de venir en aide aux joueurs nécessiteux aura lieu le 4 décembre. Les possesseurs de carnets de billets sont priés de rentrer les invendus à la réunion générale qui aura lieu ce soir 30 novembre, à 19 h. Le présent avis servira de convocation.

STADE WATTRELOSIEN SAPIN-VERT. — Jeudi prochain 1er décembre, à 19 h., au siège chez Pannecoucke, réunion pour équipe première. Amendes aux absents. — Vendredi 2 décembre, à 19 h. 30, au siège, réunion de l'équipe seconde.

FOOTBALL-CLUB DE WATTRELOS. — Ce soir, mercredi, à 20 h., au siège, culture physique et réunion de la Commission.

U. S. ASCQ. — Rencontre du 4 décembre à Ascq. — L'union Sportive Ascquoise 1 A rencontrera dimanche prochain sur son terrain, stade Raymond Dubly, l'équipe correspondante du Sporting Club Wattignies. Coup d'envoi à 14 h. 15.

LES PINGOUINS, TOURCOING, battent l'F.S. Brun-Pain, par 9 à 1.

U. S. M. BOUSBECQUE 1 A battue à Bousbecque par le F.C.T. 1 A sur le score de 4 buts à 2. Sur les 4 buts marqués par les visiteurs, 3 le furent sur pénalty, dont deux fort contestables.

— U.S.M.B. (1 B) battue à Tourcoing par le F.C.T. (1 B), par 4 buts à 1.

E. S. MOUVALLOISE — Pingouins bat E.S. Brun-Pain par 9 à 1. — Contrairement au résultat qui nous fut communiqué les Pingouins ont facilement disposé de leurs adversaires après une partie qui fut tout à leur avantage et où ils s'avérèrent nettement supérieurs dans toutes les lignes. Le demi centre Victor Courcelle se distingua d'une façon toute particulière, bien que toute l'équipe soit à féliciter, avec une mention spéciale à l'inter gauche Penning et à l'ailier gauche Desrousseaux.

DEMANDE DE MATCHES. — C. A. Les Jeunes, Roubaix pour ses équipes 1 et 2 pour le 4 décembre, le matin ou l'après-midi, son terrain ou adverse. Téléphoner au 222 Rx.

— La Turgotine, Roubaix: Eq. Juniors dimanche 4 décembre, à 10 h. sur terrain Centre Sportif Municipal, Rx. Match retour assuré. Faire réponse au Secrétaire de la Turgotine, 75, rue du Collège, Roubaix.

— Etoile Sportive Mouvalloise: Equipe Pingouins contre bonnes équipes, son terrain: à 8 h. 30: 4 et 18 décembre, 29 janvier, 26 février, 26 mars et 23 avril. — à 10 h., 5 février, 5 mars, 2 et 30 avril. Terrain adverse: 11 décembre, 22 janvier, 19 février, 12 et 19 mars, 9 et 16 avril. Ecrire à M. Maurice Broux, 6, place Leverrier, Tourcoing. Tél. de 12 à 14 h.: 17.61.

Equipe 1 A pour dimanche prochain terrain adverse. Ecrire ou téléphoner Café de l'Etoile nº téléphone 22, à Mouvaux.

DEMANDES DE MATCHES. — Union Sportive Roubaisienne. — Equipe Challenge pour dimanche prochain, son terrain, à 3. 30. Téléphoner au 40.83.

— Amical-Club des Piats, Tourcoing. — Pour son équipe 1B, le dimanche 4 décembre, sur terrain adverse. Ecrire au Secrétaire, rue des Piats, coin St-Louis, 33, Tourcoing.

— Amical-Club des Cinq Voies, Tourcoing. — L'équipe 1B demande un match pour dimanche 4 décembre, à 10 h., sur terrain adverse.

BASKET-BALL

Le championnat de l'U.F.O.L.E.P.

Les Clubs affiliés à l'U.F.O.L.E.P. et qui n'auraient pas encore envoyé leur engagement pour les prochains championnats, doivent le faire le plus rapidement possible, à seule fin de pouvoir participer aux championnats régionaux qui sont ainsi désignés: 1er Groupe, région de Roubaix-Tourcoing; 2e Groupe, région de Douai; 3e Groupe, région d'Hazebrouck. Les finalistes de chaque groupe se disputeront la finale par une poule de trois. Une Coupe de l'U.F.O.L.E.P. sera remise au vainqueur. Les frais d'engagement sont de 10 francs par équipe, plus 5 francs par club pour frais divers.

Les engagements, accompagnés de leur montant en un mandat, sont à envoyer à M. Jean Scherpereel, 99, rue Jules-Guesde, à Wattrelos (Nord), jusqu'au 10 décembre.

RÉSULTATS DIVERS

Jeanne d'Arc Tourcoing bat C.A.J.A. par 50 points à 26

Partie jouée à toute allure et au cours de laquelle la J.A.T. prit le meilleur, par suite de l'homogénéité de son équipe. Le score représente bien la physionomie du match et à la mi-temps était de 23 à 12. Par sa brillante victoire, la J.A.T. consolide sa place de leader au classement général.

RACING-CLUB DE ROUBAIX. — Ce soir, à partir de 18 h. 30, au Parc Jean-Dubrulle, entraînement obligatoire.

AMICALE DU Bd D'HALLUIN ROUBAIX. — Réunion trimestrielle ce mercredi, chez Emile Petit, 119, rue de France, à 19 h.: Déplacement des équipes 1A et 1B, à Thumeries le 4 décembre, heures de départ. Divers projets seront étudiés à cette réunion.

AMICALE DE LA BAILLERIE, WATTRELOS. — Réunion jeudi 1er décembre, chez Dépotte, rue de la Bouthillerie.

UNION SPORTIVE TOURQUENNOISE. — Ce mercredi, de 6 h. 30 à 7 h. 15, équipiers 3 et nouveaux inscrits; de 7 h. 15 à 8 h., équipes 2 et Hors Championnat; de 8 h. à 8 h. 30, équipes 1A et 1B, entraînement obligatoire.

DEMANDES DE MATCHES. — Association Sportive Tourquennoise. — Equipe 1 pour dimanche prochain, sur son terrain, à 10 h. Ecrire à M. A. Vanderhaegen, 12, rue de Moscou, Tourcoing.

AUTOMOBILISME

Aux vétérans et anciens de l'auto

La Fédération Nationale des clubs automobiles de France dont fait partie l'Automobile Club du Nord de la France, répondant aux nombreuses demandes qui lui sont parvenues de tous côtés ces derniers temps, a décidé de créer une carte et un insigne destinés aux vieux conducteurs d'automobiles.

Voici dans quelles conditions ces cartes et insignes seront attribués:

Deux catégories sont prévues:

1º Les vétérans de l'auto;

2º Les anciens de l'auto.

Le titre de « vétéran de l'auto » sera attribué aux personnes ayant contribué avant le 1er janvier 1900, au développement de la voiture sans chevaux, ayant pris part aux manifestations touristiques et sportives antérieures à cette date et ayant collaboré à la création des groupements automobiles ou clubs avant ou à l'occasion du Tour de France.

Le titre d'« Ancien de l'auto » pourra être décerné aux titulaires des permis de conduire délivrés à partir du 1er janvier 1900, mais depuis vingt-cinq ans au moins à la date de la demande.

Nul ne pourra obtenir un de ces titres, s'il ne remplit les conditions suivantes:

1º Etre membre d'un des clubs affiliés à la Fédération Nationale des clubs automobiles de France;

2º Posséder depuis au moins vingt-cinq années entières le permis de conduire;

3º Etre présenté par le club dont on est membre et faire contresigner la demande spéciale par le président du club et par un membre de ce club apte à obtenir lui-même le titre d'« Ancien de l'auto »;

Ils devront, en outre, remplir l'une ou l'autre des conditions suivantes:

1º Avoir été propriétaire d'un véhicule mécanique apte à circuler sur route pour le transport de personnes;

sur route pour le transport de personnes;

2º Avoir participé à des manifestations touristiques ou sportives comme conducteur ou propriétaire;

3º Avoir participé à la création ou à la construction de véhicules à moteur;

4º Avoir contribué par action personnelle ou par la plume ou par des conférences à la création, au développement à la vulgarisation de l'industrie et de l'usage de l'automobile.

Les titulaires de ces titres recevront, à titre gratuit, une carte et à titre onéreux un insigne personnel nominatif et numéroté et un insigne pour leur voiture.

Pour les vétérans, les insignes seront en or ou en vermeil. Pour les anciens, en argent ou en nickel.

A titre exceptionnel, le titre de vétéran ou ancien de l'auto pourra être conféré à des personnes qui bien que ne faisant pas partie d'un club affilié, répondraient aux conditions ci-dessus.

Les imprimés de demande sont à la disposition des sociétaires aux bureaux de l'Automobile-Club du Nord de la France, 42, rue du Maréchal-Foch, à Roubaix.

BOXE

Après la défaite de Pujo à Paris

On sait que le bon poids lourd nordiste Pujo, a été battu dimanche par arrêt de l'arbitre au 6e round lors de son combat contre Laudrin.

Tout en reconnaissant la grande valeur de Laudrin qui est un véritable espoir de la catégorie le manager de Pujo, M. Bailleul nous a confié hier combien son « poulain » avait été désavantagé au cours du match.

En effet, au 4e round Pujo eut l'arcade sourcilière gauche ouverte par un coup de tête et au round suivant l'arcade sourcilière droite également mise mal en point toujours sur coup de tête. Laudrin récoltant pour ces fautes un avertissement pour boxe irrégulière.

Fortement handicapé par ces blessures, Pujo continua néanmoins le combat et n'alla pas une seule fois au tapis.

Devant l'abondante hémorragie qui s'était déclarée, l'arbitre arrêta le match mais M. Bailleul nous affirma que Pujo n'était nullement groggy.

Souhaitons qu'un match revanche ait lieu bientôt et que Pujo puisse cette fois prouver toute sa réelle valeur.

LA RÉUNION D'OUVERTURE DU BOXING CLUB FIVOIS. — Le samedi 10 décembre aura lieu salle Vauban, à Hellemmes, la première réunion de boxe organisée par le B.C. Fivois. La vedette fivoise Kid Delcourt, qui s'entraîne particulièrement pour cette date, sera opposée à un homme de classe; Kid Michel, Dassonville, Deruck et Simon, également de Fives, seront au programme.

Au cours de cette réunion, le jeune Matton, qui vient de remporter une suite ininterrompue de victoires à Paris, fera 3 rounds d'entraînement avec Young David de Fives, ce qui permettra à ses admirateurs de le voir en action avant le combat qu'il livrera contre Filhol, 8 jours après, dans la salle des Fêtes à Fives.

CYCLISME

STOEPEL ET THIERBACH PARTICIPERONT AU PROCHAIN TOUR DE FRANCE CYCLISTE

Paris, 29 novembre. — L'« Auto » annonce l'engagement pour le prochain Tour de France cycliste des coureurs allemands Stoepel et Thierbach.

VELO-CLUB DU NORD, LILLE. — Jeudi, réunion extraordinaire, à 18 h., au siège, Café Paris-Sport, 29, Grand'Place. Tous les coureurs cyclistes ayant signé leur licence et ceux qui désirent faire partie du Club sont priés d'assister à cette réunion.

CROSS-COUNTRY

LE CRITÉRIUM DES JUNIORS DE LA L.N. L'ATHLÉTISME

C'est dimanche prochain 4 décembre que sera organisé par la Ligue du Nord d'athlétisme, un cross éliminatoire réservé aux juniors.

L'Iris-Club Lillois a été chargé de l'organisation de cette épreuve réservée aux jeunes gens n'ayant pas 19 ans au 15 novembre 1932.

La première journée de propagande qui a eu lieu dimanche dernier dans tous les districts a obtenu un magnifique succès et il est à prévoir que cette deuxième compétition obtiendra un succès encore plus grand.

La distance est fixée à 5 kilomètres et les engagements sont à adresser à M. Prévost, 11, rue Ternaux, à Roubaix, ou à M. Sergeant, 123, rue Nationale à Lille. Les droits sont fixés à 3 francs pour les non-licenciés et à 1 fr. pour les licenciés.

Des prix seront attribués aux premiers arrivants et les meilleurs éléments sont susceptibles d'être désignés pour participer à la finale des juniors qui se disputera à Paris le 15 janvier.

EXCELSIOR ATHLETIC-CLUB DE ROUBAIX. — Ce mercredi, à 19 h., séance de culture physique; inscription des Juniors désirant courir à Lille, dimanche prochain, l'éliminatoire du cross de l'Intran. — Vendredi, à 19 h., séance de culture physique.

RACE CANINE

CLUB DU CHIEN DE DÉFENSE DU CROCHET, A CROIX. — Dimanche dernier eut lieu le banquet annuel auquel ont bien voulu assister le président d'honneur, M. Charles Simon, et le vice-président d'honneur, M. Eugène Deschamps. Le banquet fut suivi de la distribution des prix aux lauréats parmi lesquels nous félicitons: M. Delbecq (champion de année), qui s'est vu attribuer la médaille du Club St-Hubert et la médaille du Président; M. Sarmon, classé bon deuxième, et, en novices, M. Bouselinck, qui obtint également la médaille du Club St-Hubert, et dont les succès de cette année font espérer un brillant avenir. Au champagne, après quelques discours, de belles corbeilles de fleurs furent offertes au président d'honneur, au vice-président, au président actif et toujours dévoué M. Blonde, ainsi qu'au secrétaire, M. Raymond Henrez. La soirée se termina par une gentille fête de famille.

TIR

CHEZ LES CARABINIERS DU CENTRE, A TOURCOING

Un concours doté de 4.000 fr. de prix au profit de la campagne contre la tuberculose

Voici le règlement général du concours organisé par les Carabiniers du Centre, au profit de la campagne contre la tuberculose, concours doté de 4.000 fr. de prix, dont 1.500 francs en espèces, et nombreux objets d'art et d'utilité et de lots divers:

Ce concours est offert à tous les amateurs de tir sans exception; il n'est pas nécessaire de faire partie d'une société de tir pour y participer, et le classement (dit des Carabiniers du Centre) est établi de façon que tous les tireurs, même les plus faibles, peuvent se classer avec autant de chances que les « as » du tir.

Le tir aura lieu par séries illimitées de quatre balles, sur cartons à quatre blasons, une balle dans chaque blason. En cas où deux balles seraient dans le même blason, la meilleure serait supprimée. Tout carton qui contiendrait cinq balles serait annulé. Le prix des séries est fixé à 2 francs, munitions comprises. Les munitions seront celles fournies par la Société. Les carabines scolaires Lebel ou similaires seront seules admises.

Classement. — A part le prix d'honneur, qui sera décerné au tireur qui aura fait le plus de 10 pendant la durée du concours, le classement, comme il est dit plus haut, sera celui des Carabiniers du Centre, c'est-à-dire qu'il y aura trois classements: 1º Classement aux points: A la meilleure série de quatre balles; barrage par les meilleures séries tirées pendant toute la durée du concours. — 2º Classement aux points: A la meilleure série mais ne comptant pour l'addition des points que les 2, 4, 6 et 8; barrage par le plus bas point de la série ayant servie au classement. — 3º Classement bonne chance: Classement sur une seule série, par le plus grand nombre de points tirés au sort, après le concours, entre les 1, 3, 5 et 7; barrage par les autres points dans l'ordre où ils seront sortis au sort.

Dans les trois classements ci-dessus, en cas d'égalité, le sort décidera. Chaque tireur ne pourra obtenir qu'une seul prix. Le classement le plus avantageux lui sera attribué. Le concours sera ouvert du 1er au 31 décembre, les dimanches et jours fériés, de 10 à 13 h. et de 16 à 20 h.; les lundis, de 11 à 13 h. et de 17 h. 30 à 20 h., et tous les autres jours de 17 h. 30 à 20 h. Sur demande de plusieurs tireurs, adressée au Président, 5, rue Martine, il pourra être ouvert en dehors des heures indiquées ci-dessus.

Tous les cas non prévus seront jugés sans appel par la Commission des Carabiniers du Centre. La participation au concours est une acceptation de cette clause. Le classement et la date de la distribution des prix seront publiés dans la Presse. Les prix seront au choix. Les lauréats choisiront dans l'ordre suivant: 1er, le prix d'honneur; 2e, le 1er du premier classement; 3e, le 2e du premier classement; 4e, le 1er du deuxième classement; 5e, le 3e du premier classement; 6e, le 4e du premier classement; 7e, le 1er du troisième classement, et à partir du 2e, l'on commencera par les 1er, 2e et 3e classement à tour de rôle jusqu'à la fin. Des carabines bien réglées sont à la disposition des tireurs.

HIPPISME

LES COURSES A ENGHIEN du 29 novembre

Prix du Durtain (steeple-chase, à vendre aux enchères, 7.500 fr., 3.400 m.): 1er, Kami (L. Niaudot), 11.50 et 6.50; 2e, Les Rameaux III (M. Péron), 12.00; 3e, Calbardies (W. Brill), 10.50. — Pas couru: Le Guide, Mirage II, Fô, Glenara, Amenophis.

Prix des Néophytes (haies, 10.000 fr., 2.000 mètres): 1er, Timbre Poste (M. Péron), 27.50 et 9.50; 2e, Symbole (C. Herbert), 36.50; 3e, Marigny (R. Ronellet), 10.50. — Pas couru: La Bourse, Pougatchew, Certitude II.

Prix de la Voulzie (haies, à vendre aux enchères, 7.500 fr., 2.800 m.): 1er, Chaillot (H. Gleizes), 58.50 et 16.00; 2e, Neuilly (J. Teasdale), 30.00; 3e, Kasta 4 (G. Cerro), 12.50. — Pas couru: Pierrot Gourmand, Garousie, Gars Pierre, Indienne, Minuta, Maïé, France, L'Etoile.

Prix Marmouset (steeple-chase, handicap, 20.000 fr., 4.000 m.): 1er, Le Boulanger (T. Dunn), 49.00 et 15.00; 2e, Emté (J. Luc), 11.00; 3e, Arioste (R. George), 16.00. — Pas couru: Varus II, Dark Mystery, Le Grand St-Hubert, Fripounet, Sindbah, Li Lao.

Prix Nivolet (steeple-chase, 15.000 francs, 3.200 m.): 1er, Mon Amour III (J.G. Costadoat), 18.50 et 7.00; 2e, Ener Zedon (J. Teasdale), 6.50; 3e, Tarascon (H. Gleizes), 7.00. — Pas couru: Tout Paris, Biennarti, Rumilly, Diplomat, Jenny Lind, King Killer, Gypsy, Royaumont, Soumoulou, Honneur.

Prix de l'Ile-de-France (haies, handicap, 10.000 fr., 2.900 m.): 1er, Pikcar (G. Brillet), 114.00 et 21.50; 2e, Tortoise Shell (M. Péron), 10.00; 3e, Gerbert (G. Cerro), 15.00. — Pas couru: Doubled St., Libellule VI, Débat, Gras Double, Expr. Zia, Isengrin, Petit Caporal, Frère Gris, Prétérit.

Prix Enoch (attelé, 10.000 fr., 2.300 m.): 1er, Fine Fleur (A. Gypteau), 21.50 et 13.00; 2e, Echec (A. Tamberi), 15.00; 3e, Dastifax (Carré fils), 82.00. — Pas couru: Eragny, Fidus, Achates, Gondar, Friedland II, Dame des Giboulées, Feu du Soir, Fresnay, Demi Mondaine, Grand Kiki, Fille du Roi, Camayeu, Flirteuse, Eric.

GYMNASTIQUE

L'ESPERANCE, WASQUEHAL. — Ce soir mercredi, entraînement général au local, rue Ferrer, en vue des prochains concours: Pupilles à 19 h., adultes à 20 h. Vendredi, à 13 h., au même lieu, continuation des épreuves pour l'attribution du « Challenge Schweitzer ».

AMICALE LAIQUE DU CAPREAU, WASQUEHAL. — Un concours de gymnastique et d'éducation physique entre tous les pupilles commencera aujourd'hui mercredi, à 19 h. Il est doté de nombreux prix.

UNION TOURQUENNOISE. — Tous les membres actifs sont priés d'être présents à la répétition de ce mercredi, pour la mise au point des numéros qui seront présentés à la fête d'hiver du Fresnoy. — Demain jeudi, à 19 h. 30, réunion générale du Comité au siège, « Café des Sports », avenue Gustave-Dron.

BILLARD

ROUBAIX. — La Meilleure Bande du Stade Amédée Prouvost. — Résultats du concours mensuel: 1er prix, Figeac-Wartel, Lietar-Mornet, François fils-Joseph Leclerck, Braie-Wolff, Naessens père-Dosauw, Desnoulet-Félix Declercq, Wastyne-Edmond Pollet, L. Renard-Debousère, G. Mesplont-François père, Dévottignies-Legrand, Locuier-Pierre Pollet, G. Declercq-Emile Declercq, Bigache-Camille Béghin, Naessens fils-Dumont, Cuvelier-Bergan, Crépelle père-Platteau, etc.— Le championnat de fin d'année commencera le dimanche 4 décembre, pour la 3e catégorie; inscription à 16 h. 30; le 11 décembre, 2e catégorie; le 18 décembre, 1re catégorie.

WASQUEHAL. — Billard-Club de la Fraternelle. — Les « Sans Effets » de Wattrelos battent le « Billard-Club de la Fraternelle » de Wasquehal, par 416 points à 385. Belle partie jouée à Wasquehal, où Wattrelos eut constamment l'avantage, totalisant 7 victoires à 4.

JAVELOT

ROUBAIX. — Résultats de la réunion du mois de la Société des Amis de chez Emile, siège chez M. Emile Renard, 123, rue de Flandre: 1. Albert Vanoverscheldе, 2. Emile Renard, 3. Maurice Vandorpe, 4. Joseph Corselis, 5. Robert Delecluse, 6. Clotaire Questroy, 7. Edouard Corselis. — Dames: 1er prix, Joséphine Corselis.

PING-PONG

TOURCOING. — 25 novembre: Roubaix P.P.C. 1 bat Cercle de la Petite Balle 1, 5 victoires à 2; 26 novembre: P.P.C. Trichon 2 bat Roubaix P.P.C. 1, par 7 victoires à 2; 27 novembre: Roubaix P.P.C. 1 bat P.P.C. des Cinq-Voies 1, par 5 victoires à 2.

JEU DE MANILLE

ROUBAIX. — Café Perche (368, rue de Lannoy). — Samedi 3 décembre, à 20 h. réunion mensuelle de la société: concours habituel et lots surprises.

JEU DE BOULES

TOURCOING. — Maison Saint-Charles. — Gais Lurons. — Dimanche a eu lieu le troisième tour pour la Coupe du président d'honneur. Ont passé ce tour les joueurs suivants: A. Corrion bat H. Carette, de 7 à 4; H. Fremaux bat A. Wilmart, de 7 à 6; L. Vermeulen bat Ch. Lecroart, de 7 à 5; J. Millat bat A. Leruste, de 9 à 4; J. Balcaen bat J. Petit, de 7 à 6. Pour la demi-finale, le tirage au sort a donné ce qui suit: H. Fremaux contre J. Balcaen. L. Vermeulen contre J. Millat.

— Tournoi des Poilus d'Orient. — Equipe 4 (Cdt Henri Vandenbroucke) bat équipe 2 (Cdt Jules Catteau) par 9 à 6. — Dimanche prochain, 4 décembre, chez M. Victor Spreux, « Café de l'Exposition », 27, rue de la Latte, équipe 1 contre équipe 4, à 9 h. 30.

— Equipe du Lundi, de chez Julien Mangin, rue des Piats, 225, bat équipe du Samedi de chez Paul Vandenborre, rue de la Croix-Rouge, 108 bins, par 13 à 6. Rendage chez M. Mangin samedi, à 20 h.

COLOMBOPHILIE

AVIS AUX COLOMBOPHILES. — Il est rappelé aux propriétaires de pigeons voyageurs qu'en vertu de la loi du 18 février 1927, ils doivent tenir constamment à jour un carnet de colombier mentionnant toutes les mutations qui se produisent dans leurs colombiers.

En vue du prochain recensement, ils sont instamment priés de se conformer à cette prescription, afin de s'éviter des dérangements inutiles et de faciliter les opérations du recensement.

ROUBAIX. — Cercle Union. — Demain jeudi, réunion du mois des membres du Cercle Union. Ordre du jour: Questions importantes. — Jeudi, de 11 h. à midi, MM. Edm. ... Browaeys et Louis Deschamps exposeront chacun dix pigeons.

T. S. F.

Programmes du Mercredi 30 Novembre

RADIO P.T.T. NORD LILLE. — 12 h. 30. — Concert: Galathée, ouverture (Victor Massé); Danse basque variée (Chauvet); fantaisie sur le drame lyrique (Léoncavallo); Stances (Flégier); La croix du chemin (Goublier), par Fred Gouin; Mondnacht, barcarolle (Nieman); Mireille, fantaisie sur l'opéra-comique (Gounod).

13 h. 30. — Informations, cours.

15 h. — Relais de Paris-P.T.T. pour la diffusion de la matinée artistique réservée aux Aveugles.

17 h. — Relais de Strasbourg pour la diffusion de la musique de jazz. (Orchestre, direction Roskam).

18 h. — Musique variée: L'enfant prodigue, scène lyrique (Debussy); Rapsodie nº 2 (Liszt); Concerto nº 7 pour violon (Charles Bériot), soliste: M. Vandervelden; Pièce pour trio (Edmond Gaujac), Scherzo brillant pour piano (Wollenhaupt), soliste: M. Hesnel; Souvenirs hongrois pour violoncelle (Andshoorn), soliste: M. Robillard; Gigue (Wormser).

19 h. — Musique reproduite.

19 h. 15. — Cours, informations, résultats du tirage des primes de la veille.

19 h. 30.— Musique reproduite.

19 h. 45. — Musique reproduite.

20 h. — Concert: Le puits d'amour, ouverture (Balfe-Evans); Cendrillon, Conte de fées (Massenet): 1. Le sommeil de Cendrillon; 2. Menuet. 3. Les filles de noblesse; 4. Les tendres fiancés; 5. Les Madones; 6. Marche des princesses; Chant Provençal (Massenet), par M. Bakker; Roméo et Juliette, valse (Gounod), par Mme Houseaux-Gratterpanche; Papillons bleus, valse (Emile Waldteufel); La princesse de la Czarda, fantaisie sur l'opérette (Kalman); King Cotton, marche américaine (Sousa).

21 h. — Tirage des primes. « Sylvia », ballet (Léo Delibes).

22 h. — Emission des adhérents (disques demandés).

RADIO-PARIS (174 kc/s — 75 kw — 1724, 1 m.). — 7 h. 45: Musique enregistrée.

12 h. 15: L'orchestre Radio-Paris (opérette classique): Le petit duc (Lecocq); Quaker Girl (Monckton).

12 h. 30: Concert d'orgue: La veuve joyeuse, fantaisie (Franz Lehar); Humoresque (Dvorak); Werther fantaisie (Massenet); You're come along (Léo Poll); Espana, valse (Waldteufel), organiste: M. G.-T. Desserre.

13 h. 5: Concert: Miss Robinson (Varney); Le soldat de chocolat (O. Strauss); La rose de Saint-Flour (Offenbach); Les Saltimbanques (Ganne); La demoiselle du Printemps (Goublier fils).

19 h. 20: L'orchestre Radio-Paris: Mélodie (Rubinstein); Cavatine (Saint-Saëns); Caprice-valse (Samuel Rousseau); Sibuliska (Smetana); Paradis du rêve (Szulc).

20 h.: Opéra: Le Trouvère (Verdi), enregistré par la troupe et les chœurs de la Scala de Milan, sous la direction de M. Sabajno.

A 20 h. 40: Chronique de la mode, par Mlle José.

TOUR EIFFEL (1.445, 8 m.). — 12 h. 30: Retransmission de concert. — 17 h. 45: Journal parlé. — 19 h. 45: Demi-heure récréative pour la jeunesse. — 20 h. 25: Sérénade (Haydn); Mira la bianca luna (Rossini); Sérénade pour quatuor (Périlhou); Sérénade florentine (Moret); Serenata Veneziana (Pedrollo); Sérénade (Pierné); Granada (Albeniz); Sérénade (Widor); Symphonie en sol mineur (Mozart).

RADIO-STRASBOURG (345,2 mètres). — 11 h. 30: Disques. — 13 h. 10: Retransmission de concert. — 17 h.: Musique de Jazz. — 18 h. 30: Concert. — 19 h. 45: Disques. — 20 h. 30: La Péri (P. Dukas); Fantaisie sur des mélodies populaires hongroises (Fr. Liszt); Le roi malgré lui (E. Chabrier). — 22 h. 30: Musique de danse. — 23 h.: prélude de Lohengrin (Wagner); Chanson du printemps (Mendelssohn); Bourrée fantasque (Chabrier); Incarnation (Chausson); Le Barbier de Séville (Rossini).

RADIO-TOULOUSE (385,1 m.) — 12 h. 30: Petits ensembles. — 12 h. 45: Le quart d'heure des auditeurs. — 13 h.: Quelques airs d'opéras-comiques. — 13 h. 15: Quelques morceaux d'accordéon. — 13 h. 30: Musique de danse. — 17 h. 45: Quelques chansonnettes. — 18 h. 15: Musique de danse. — 18 h. 30: Orchestre divers. — 18 h. 45: Quelques fragments d'opéras. — 19 h.: Sérénade (Pierné); 19 h. 45: Orchestre. — 20 h.: Un peu d'accordéon. — 20 h. 15: Soli. — 20 h. 30: Quelques morceaux de musique militaire. — 20 h. 45: Concert. — 21 h. 30: Les belles valses. — 22 h.: Quelques extraits de films sonores. — 22 h. 30: La demi-heure des auditeurs marocains. — 23 h.: Un peu d'accordéon. — 23 h. 15: Chants régionaux. — 23 h. 30: La demi-heure des auditeurs anglais.

BRUXELLES (539 kc/s, 15 kw, 509,3 m.). — 12 h.: Concert: Athalie, ouverture (Mendelssohn); Chez Strauss, roi de la valse, potpourri de valses (H. Weber); Berceuse du souvenir (F. Soiron); La Bohème, fantaisie (Puccini); Scherzo en si bémol majeur pour piano (Chopin), soliste: M. Paul Douliez; Sérénade pour violoncelle (Holzmann), par M. Derissen; Flapperette, fox-trot (Greer); C'est bon de pouvoir se griser, valse (Sylviano), Nous dire adieu, tango (Moretti); Red headed baby, fox-trot (Coots). — 13 h.: Journal parlé. — 13 h. 10: Musique enregistrée. — 17 h.: Concert: Maritana, ouverture (Wallace); L'aveu dans le soir (P. Paray); Deuxième petite suite (P. Gilson); La fille aux cheveux de lin (Debussy); Roméo et Juliette, fantaisie (Gounod); Remembrance (Desprez), solo de violoncelle: M. Derissen; Girl (M. Poot); My heart belongs, valse (Sherman-Lewis); C'est bon tout d'même, foxtrot (Kalman).

18 h.: Causerie par M. l'avocat Corremans, de Bruxelles: « La crise britannique ». — 18 h. 15: Musique enregistrée. — 19 h. 30: Journal parlé: Chronique hygiénique par M. Dronsar, directeur général de la Croix-Rouge de Belgique. — 20 h.: Concert par le radio-orchestre: Danses françaises anciennes (Lacôme); Danses populaires (Grétry); Danses roumaines (Barch); Ronde cap iccioso pour violon (Saint-Saëns), par M. Béthune; XIVe rhapsodie hongroise (Liszt), au piano: MM. Brenders et Gras. — 21 h.: Reprise du concert: Cousin de Poperinghe, ouverture (Van Ost); a) Rag time (Debussy); b Ray time (Ravel); Allegro vivace (Haydn); Concerto pour violoncelle (Lalo), par M. Fischers; Nocturno (Brenta); Ballet d'Hérodiade (Massenet); Danses espagnoles (Albeniz). — 22 h.: Journal parlé. — 22 h. 10: Musique enregistrée.

NATIONAL (Daventry) (1.554,4, 261,5 et 301, 5 m.). — 12 h.: Q. Macleen à l'orgue. — 12 h. 45: Relais du Piccadilly hôtel. — 13 h. 30: Gramophone. — 15 h. 30: Le Bournemouth municipal orchestra. — 16 h. 45: S. Gustard à l'orgue. — 17 h. 15: Heure enfantine. — 18 h. 30: Les bases de la musique: Sonate en ré mineur (Ireland). — 20 h. 15: Concert Elgar. — 22 h. 50: Musique de danse.

MIDLAND REGIONAL (398,9 mètres). — 12 h.: Concert. — 13 h.: R. New à l'orgue. — 17 h. 15: Heure enfantine. — 18 h. 30: Le Midland studio chorus. — 19 h.: E. Parsons et son orchestre. — 20 h.: Une fantaisie de la nuit de Saint-André, par G. Wallace Bell. — 21 h.: Danses d'autrefois. — 21 h. 45: Markheim, comédie de Hodgson Bentley. — 22 h. 35: Musique de danse.

ROME (441,2 m.). — NAPLES (318, 8 m.). — 11 h. 30: Disques. — 16 h. 30: Concert. — 19 h.: Disques. — 19 h. 45: Soirée d'opéras italiens modernes: Tournoi nocturne, de Malipiero; La fable d'Orphée, d'Alfredo Casella.

LANGENBERG (472,4 m.). — 6 h. 5: Concert de disques. — 11 h.: Relais de Stuttgart. — 12 h.: Concert. — 16 h. 15: Musique de chambre. — 18 h.: Poésie actuelle des Pays-Bas. — 19 h. 15: Le lied allemand. — 19 h. 35: Sursum corda. — 21 h. 30: Musique légère.

CHAQUE MATIN AU RÉVEIL

GRANDE SOURCE VITTEL

VOTRE ORGANISME EN RESSENTIRA VITE LE BIENFAISANT EFFET

Brochure gratuite sur demande à Société Eaux Minérales VITTEL

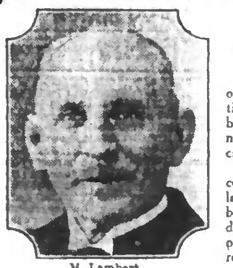

M. Lambert (Photo-Rapid.)

Sang appauvri, santé amoindrie.

Lorsque l'on dit du sang qu'il est appauvri, on entend par là qu'il ne contient plus en quantité suffisante les globules rouges et l'hémoglobine qui dispensent à l'organisme les éléments nutritifs et l'oxygène indispensables à sa bonne condition.

Les anémiques, les affaiblis, les convalescents; fréquemment aussi, les enfants pendant la croissance et la formation, de même que beaucoup de personnes à l'époque du retour d'âge, ont le sang appauvri. C'est là l'origine principale des troubles qui affectent, si dangereusement parfois, l'état de leur santé. Et c'est pourquoi, aussi, dès qu'ils ont fait usage des PILULES PINK, on constate chez tous ceux dont le sang est appauvri une surprenante amélioration de l'état général qui, dès les premiers jours, se traduit par le réveil de l'appétit, des digestions plus faciles, une profonde sensation de bien-être.

Les PILULES PINK, en effet, restituent au sang sa richesse en globules rouges, en hémoglobine et en principes vivifiants; elles tonifient également le système nerveux et, ainsi, stimulent et entretiennent la vitalité de l'organisme:

« Je tiens à reconnaître — déclare M. Lambert, contrôleur principal des P. T. T. en retraite, demeurant à Marzy, par Nevers (Nièvre) — que les PILULES PINK ont parfaitement réussi, tant à moi-même qu'à plusieurs membres de ma famille. Depuis que nous avons fait usage de ce remède nous éprouvons un bien-être profond. La fatigue que nous ressentions s'est totalement dissipée et nos forces se sont notablement relevées. Je puis donc témoigner de la remarquable efficacité des PILULES PINK. »

En vente dans toutes les pharmacies. Dépôt: Phie P. Barret, 23, rue Ballu, Paris. 8 francs la boîte, 45 francs les 6 boîtes, plus 0 fr. 50 de timbre-taxe par boîte.

BELGIQUE

DOCTEUR « HONORIS CAUSA »

L'Université de Bruxelles vient de remettre à M. Gabriel Millet, membre de l'Institut de France et professeur à la Sorbonne, le diplôme de docteur *honoris causa*.

UNE FEMME TUÉE PAR SON MARI A GILLY

Chaussée de Châtelet, à Gilly, habitent, un ménage composé de Edouard Van Kersaker, 32 ans, son épouse Yvonne Raymackers, 20 ans et leurs enfants âgés respectivement de 12 et de 5 ans. Le mari est considéré comme un travailleur. Par contre, son épouse jouit d'une mauvaise réputation. Comme elle avait de nouveau laissé ses enfants seuls, Van Kersaker lui adressa des reproches à sa rentrée. Au cours de la violente dispute qui s'en suivit la femme déclara qu'elle se proposait de quitter le toit conjugal. Van Kersaker saisit alors un revolver et fit feu sur son épouse qu'il tua net d'une balle au cœur.

Le meurtrier a été arrêté par la police.

MOUSCRON

Les incidents de dimanche

Le mystère des coups de feu n'est pas près d'être éclairci

Nous avons relaté dans tous leurs détails, les incidents qui se sont déroulés dans la nuit de samedi à dimanche, en face du Cercle Ouvrier, rue Saint-Pierre, entre propagandistes catholiques et socialistes. Des coups de feu furent tirés et un jeune garde socialiste, M. Lucien Coguez, de Mouscron, fut blessé.

Ainsi que nous le disions hier, malgré la sévère enquête à laquelle elle se livra aussitôt, la police n'est pas parvenue à connaître l'auteur du coup de feu qui blessa le jeune garde socialiste.

Le Parquet de Courtrai, venu sur place pour étudier les lieux, a fait plusieurs constatations assez importantes que nous relevons ci-après.

C'est ainsi qu'il a pu noter que, du balcon du Cercle Ouvrier, jusqu'à la porte d'entrée du Cercle libéral, la distance est de trente-trois mètres; de cet endroit, jusqu'à la porte du jardin du Casino, il faut encore ajouter une quinzaine de mètres. D'autre part, depuis sa reconstruction, le Cercle ouvrier est en retrait sur l'alignement des autres maisons et il eût été assez difficile d'atteindre la victime où elle est tombée, même en tirant du balcon du Cercel. Comme il a été atteint dans le dos, alors qu'il s'apprêtait à remonter sur l'un des camions qui transportaient les socialistes. M. Coguez semble avoir été blessé par une balle tirée du coin de la rue du Luxembourg.

On sait encore qu'un coup de feu a été tiré vers 4 h. du matin, du balcon du Cercle Ouvrier, mais c'était un coup de feu à blanc, avec un pistolet du calibre de 6.35. Le pistolet s'étant alors enrayé, ne put plus être employé et il a été remis à la police, ainsi que la douille de la balle, qui prouve irréfutablement que c'était bien une balle à blanc.

La balle qui fut extraite du billard du local libéral est d'un calibre de beaucoup supérieur.

Il est difficile d'établir avec quelle balle le blessé fut atteint, car il fut frappé vers 6 heures et à ce moment aucun coup de feu n'a été tiré du Cercle Ouvrier. D'autre part, il ne peut être question que la balle qui fut retrouvée dans le billard ait traversé le corps de M. Coguez, attendu que lui-même déclare avoir été atteint à l'endroit que nous désignons plus haut.

Comme on le voit, le mystère est loin d'être éclairci et il est probable qu'il ne le sera jamais, à moins que celui qui a tiré les coups de feu aille le déclarer spontanément à la police.

TRIBUNAUX

TRIBUNAL DE LILLE

(8e Chambre)

Audience du mardi 29 novembre 1932

Présidence de M. Richard

— **Jugement.** — La semaine dernière, les débats de deux affaires se sont déroulés devant le Tribunal: dans la première, les époux Batteux étaient inculpés d'outrages aux agents; dans la seconde, un gardien de la paix de Lille, l'agent Gomez, était inculpé de violences; ce dernier a été acquitté et obtient 1 franc de dommages-intérêts à l'encontre des époux Batteux qui ont été condamnés à 100 fr. d'amende; ils ont été déboutés de leur intervention comme parties civiles.

— **Un coup de revolver.** — Félix Le Bacq, 29 ans, peintre à Roubaix, rue des Anges, cour Frère-Baudin, a tiré un coup de revolver, rue de Tourcoing, à Roubaix, dans la direction de M. Valère Depraetère, avec lequel il avait eu une discussion dans un café quelques heures auparavant; un mois d'emprisonnement avec le bénéfice du sursis et 100 fr. d'amende; le Tribunal a ordonné la confiscation du revolver.

— **A la frontière.** — Joseph Quenechen, 34 ans, forain, demeurant à Roubaix, 203, rue Daubenton, et Edouard Thirier, 41 ans, monteur, à Charleroi, rue Neuve, 33, franchissaient la frontière, le 1er octobre, porteurs de 30 kilos de tabac étranger; ils déclarèrent que ces marchandises étaient transportées par eux pour le compte de M. Edmond Guelton, 53 ans, demeurant à Tourcoing, 253, rue de la Croix-Rouge; la preuve de la participation de ce dernier n'ayant pas été apportée, il a été acquitté; Quenechen et Thiriar ont été condamnés respectivement à deux mois et à un mois d'emprisonnement; tous deux ont été condamnés en outre à une amende de 1.875 francs.

— **Les suites d'un accident d'automobile.** — Le Tribunal a entendu hier le réquisitoire et les plaidoiries dans une affaire d'escroquerie commise à la suite d'un accident d'automobile et que nous avons relatée hier; Me Boin intervenait au nom de la Compagnie d'assurances: « L'Urbaine et Seine »; M. le substitut Espinasse a prononcé un réquisitoire; Me Moithy a présenté la défense de Daguin; Me Jacquin celle de Caron; Me Maurice Olivier celle de Levi; Me Thellier, celles de Leene, Cendre et de Heddebaut. Le Tribunal a mis l'affaire en délibéré.

RENSEIGNEMENTS COMMERCIAUX

Du mardi 29 novembre 1932

Les marchés à terme de laines

A ROUBAIX

LAINE PEIGNÉE — TYPE UNIQUE

Quant.	Mois	Payé
7.500	Déc.	17.00
15.000	Déc.	17.10
5.000	Mars	17.40
2.500	Avril	17.50
1.000	Avril	17.40
5.000	Mai	17.50
5.000	Mai	17.60
2.500	Août	17.90
2.500	Août	18.00
7.500	Sept.	18.00
2.500	Oct.	17.90
70.000 kilos		

	Cotes du jour	Préc.
Nov.	—.—	—.—
Déc.	17.10	17.10
Janv.	17.20	17.20
Fév.	17.30	—.—
Mars	17.40	17.30
Avril	17.50	17.40
Mai	17.60	17.50
Juin	17.70	17.60
Juil.	17.80	17.70
Août	17.90	17.80
Sept.	18.00	17.90
Oct.	—.—	—.—

A TOURCOING

LAINE PEIGNÉE — TYPE UNIQUE

Quant.	Mois	Payé	Quant.	Mois	Payé
2.500	Déc.	17.10	10.000	Juin	17.50
2.500	Avril	17.40	2.500	Sept.	17.90
5.000	Juin	17.60	7.500	Oct.	17.90
			30.000 kilos		

	Cotes	Achet.	Vend.
Novembre	—.—	—.—	—.—
Décembre	17.10	—.—	17.10
Janvier	17.10	—.—	—.—
Février	17.20	17.00	17.20
Mars	17.30	17.20	17.30
Avril	17.40	—.—	17.40
Mai	17.50	—.—	17.50
Juin	17.50	17.50	17.60
Juillet	17.60	—.—	17.70
Août	17.70	17.60	17.80
Septembre	17.80	—.—	17.90
Octobre	17.90	17.80	17.90

A ANVERS

LAINE PEIGNÉE — TYPE UNIQUE

(Communiqué par MM. Duesberg Fils)

	Cote préc. en £	fr. belg.	Cote de ce jour en £	fr. belg.
Décembr.	22 3/8	24.00	22 3/8	24.00
Janvier	22 3/8	24.00	22 3/4	24.00
Février	22 3/4	24.25	22 3/4	24.25
Mars	22 3/4	24.50	22 3/4	24.50
Avril	23 d.	24.75	23 d.	25.00
Mai	23 1/4	25.00	23 1/4	25.00
Juin	23 3/8	25.25	23 3/8	25.25
Juillet	23 3/8	25.25	23 1/2	25.25
Marché:	Calme	Calme	Calme	Calme

Affaires traitées: Le 28: 125.000 lbs et 22 filières. — Ce jour: 90.000 lbs et 20 filières.

Détail des affaires traitées ce jour:

Janvier	30.000 lbs	1 filière
Février	40.000 —	1 —
Avril		4 filières
Mai		2 —
Juin		12 —
Juillet	20.000 —	

NÉCROLOGIE

On nous prie d'annoncer la mort de

Madame Fernand PARFAIT

née Jeanne DEBAISIEUX

pieusement décédée à Bruxelles, le 26 novembre 1932, à l'âge de 39 ans.

De la part de M. Fernand Parfait, son époux; M. Jean Parfait, son fils; M. et Mme E. Maître-Debaisieux, ses sœur et beau-frère; M. et Mme M. Destombes-Dorea et de toute la famille.

Les funérailles auront lieu à Bruxelles, le jeudi 1er décembre. 19039d

Les personnes qui, par erreur ou omission, n'auraient pas reçu de lettre de faire-part de la mort de

Monsieur Achille HEUMEL

Epoux de Dame Maria DELHOUTE

pieusement décédé à Roubaix, le 28 novembre, dans sa 60me année, sont priées de considérer le présent avis comme une invitation à assister aux Convoi et Service solennels qui auront lieu le jeudi 1er décembre, à 8 h. 30, en l'église St-Rédempteur, sa paroisse. L'assemblée à la maison mortuaire, 11, place Carnot, à 8 h. 15. 19975d

Les personnes qui, par erreur ou omission, n'auraient pas reçu de lettre de faire-part de la mort de

M. Pierre-François-Joseph LEPERS

Epoux de Dame Maria DESRUMAUX

Ancien Brasseur

pieusement décédé le 28 novembre 1932, à l'âge de 73 ans, administré des Sacrements de Notre Mère la Sainte Eglise, sont priées de considérer le présent avis comme une invitation à assister aux Convoi et Service solennels qui auront lieu le jeudi 1er décembre 1932, à 10 heures, en l'église du Sacré-Cœur, à Flers-Bart. 18988

M. et Mme René Beuque-d'Orgeville ont la douleur de vous faire part du décès de

René BEUQUE

rappelé à Dieu, le 28 novembre 1932, à l'âge de 2 mois. Convoi et Salut d'ange, le jeudi 1er décembre, à 2 h. 30, en l'église Saint-Christophe. Assemblée à la maison mortuaire, 25, rue Faidherbe, Tg. Cet avis tient lieu de faire-part. 72070

Les familles Cuvelier et Moreau, très touchées des nombreuses marques de sympathie qu'elles ont reçues lors du décès de

Madame Veuve Alfred MOREAU

adressent leurs sincères remerciements aux personnes qui ont assisté aux funérailles ou qui, empêchées, ont exprimé leurs sentiments de condoléances. 94816d

Les familles Lorthiois et Parent remercient les personnes qui ont assisté aux funérailles de

Monsieur Camille LORTHIOIS

ou qui, empêchées, ont exprimé leurs sentiments de condoléances. 18954