Roubaix

Aujourd'hui, mardi 3 janvier :

Aujourd'hui, sainte Geneviève; demain, saint Rigobert.

Soleil : Lever, 7 h. 44; coucher, 16 h. 04.

Lune : Premier quartier le 4.

Bulletin météorologique pour la journée du 3 (Région Nord) : Temps médiocre; ciel demi couvert, devenant trois quarts couvert avec chute de bruine ou de pluie intermittente, faible; vent assez fort de Sud-Ouest; minimum de température sans changement sur celui de la nuit précédente.

Caisse d'Epargne : Ouverte de 9 h. à 11 h. 30 et de 14 à 17 h.

Consultation de nourrissons du Comité Roubaisien de Protection de l'Enfance : de 16 à 17 h., local de la Goutte de Lait.

Dispensaire Pierre-de-Roubaix, 99, rue des Longues-Haies : à 14 h., consultation pour adultes.

Dispensaire d'hygiène sociale du Fontenoy, 45, rue de Cousel : à 14 h., consultation pour adultes.

Bibliothèque de l'Ecole Nationale des Arts et Industries Textiles : de 8 à 12 h. et de 14 à 21 h.

Bains Municipaux : Piscine : Messieurs, de 9 h. à 11 h. 30 et de 15 h. à 18 h. 30; Baignoires : de 9 h. à 11 h. 30 et de 15 h. à 19 h. 30.

M. ARTHUR LORTHIOIR REÇOIT LA MÉDAILLE DU MÉRITE DIOCÉSAIN

Comme chaque année, la maîtrise de Notre-Dame a présenté ses souhaits à M. le chanoine Agnius. M. le Doyen a pro-

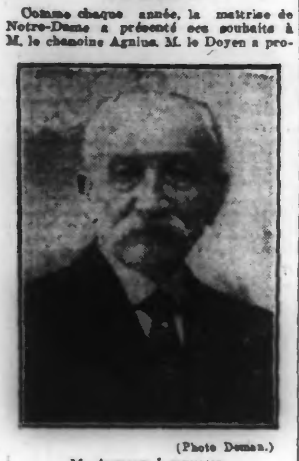

(Photo Deman.)

M. ARTHUR LORTHIOIR

fité de la circonstance pour remercier tout ceux qui prêtent leur concours aux offices de l'église et en particulier, M. Arthur Lorthioir qui, depuis 46 ans est soliste à la maîtrise. Il lui remit, au nom de S. E. le Cardinal Liénart, la médaille du Mérite diocésain.

M. Lorthioir né à Roubaix le 15 janvier 1855, débuta comme soprano à Notre-Dame et à Saint-Martin, et devint dans la suite soliste à la maîtrise Notre-Dame. Il dirigea pendant trente ans la chorale du Sacré-Cœur. Il prêta avec beaucoup de dévouement et d'amabilité son concours aux œuvres catholiques, notamment aux grandes séances de l'Institution Notre-Dame des Victoires.

Nous nous unissons à ses nombreux amis qui se réjouissent de cette distinction, pour lui présenter nos vives félicitations.

Halte Flipo. Réclame Biscuits 8 à 12 fr.

LE MALHEUREUX ACCIDENT DE LA PLACE DU TRAVAIL

Nous avons relaté, dimanche matin, le lamentable accident qui s'est produit samedi soir, place du Travail et qui causa — de façon indirecte, croit-on — la mort d'un représentant de commerce.

M. Robert Vandecrux, 32 ans, négociant, 37, rue Brauw, revenait de Lille en auto, en compagnie de son représentant et ami, M. Gaston Wattremez, 50 ans, demeurant 17 rue Paul Demulder. A l'angle du boulevard de Lyon et de la place du Travail, M. Vandecrux, pour éviter une collision avec une autre auto, donna un coup de volant qui déporta la voiture et la jeta contre un pylone. Sous le choc la vitre de la portière de gauche se brisa nette, et M. Wattremez, qui était assis à gauche, reçut un éclat de verre à la tempe.

Cet éclat de verre ne fit qu'une coupure insignifiante et l'automobiliste continua sa route, mais quand, quelques minutes après il arriva chez M. Wattremez, celui-ci était mort ! M. le docteur Loth, qui visita le corps, émit aussitôt l'hypothèse de l'hémophilie, seule possible si l'on considère la bénignité de la coupure.

Le Parquet a été avisé dès dimanche matin, mais, en raison des circonstances particulières de cette mort, il a décidé de ne pas opérer une descente à Roubaix.

3, CONTOUR St-MARTIN, vous trouverez des chapeaux marqués **DELEPORTE.** 56d

A LA SUITE D'UNE COLLISION, UNE AUTO SE JETTE CONTRE UN CAFÉ

L'automobiliste est blessé légèrement

Un accident qui, espère-t-on, n'aura pas de suites graves, s'est produit au cours de la journée de lundi.

Vers 13 h. 45, une auto pilotée par M. M. Gibon, 43 ans, comptable, domicilié 15 rue Brésin, est entrée en collision à l'angle de la rue de Lille et du boulevard Montesquieu, avec une autre auto conduite par M. Gustave Corvisier, 30 ans, domicilié à Dammartin-en-Goele.

Le choc fut très brutal, si brutal même que la voiture de M. Gibon alla se jeter violemment contre la façade du café tenu par M. Alphonse Declercq, 227, rue de Lille. La façade a naturellement subi des détériorations assez importantes.

D'autre part, l'auto de M. Corvisier a été, elle aussi, sérieusement secouée. Le père du conducteur a reçu des éclats de verre et a été contusionné à la figure. Il fut visité par M. le docteur Butruille qui ne relèva heureusement que des blessures sans gravité.

Par contre, les deux véhicules ont été fortement endommagés.

M. André, commissaire de police de permanence, a ouvert l'enquête d'usage pour établir les responsabilités.

Drape de Lit. L. Cuvelle, 73, r. Nain 133

On retire du canal le corps d'un Wattrelosien

Lundi matin, vers 8 h. 15, des passants aperçurent, dans le canal de Roubaix, à peu près à hauteur du quai d'Anvers, le corps d'un homme qui dérivait lentement entre deux eaux.

La police fut avisée et peu après des agents parvinrent à amener le noyé sur la berge. M. le docteur Descarpentries vint visiter le cadavre et ne put que constater le décès qu'il attribua à une asphyxie par immersion. Il ne découvrit aucune trace suspecte sur le corps.

On se mit à rechercher l'identité de l'homme. Après une laborieuse enquête, on parvint à savoir qu'on se trouvait en présence d'un maçon, M. Fernand Guelton, âgé de 40 ans et domicilié à Wattrelos, sans autre précision quant à son adresse.

Le corps a été transporté à la morgue de l'hôpital « La Fraternité » et M. André, commissaire de police de permanence, a opéré les constatations d'usage.

Prêts s' maisons, 9, r. Daubenton, Rx. 027

UEGUSTEZ TOUS la PERLE MEYERBEER 5-5, qualité incomparable et inimitable, avec ristourne. 34277

Un cycliste est blessé par une auto

Un accident, heureusement sans grande gravité, s'est produit au cours de l'après-midi de lundi. Vers 16 h., une camionnette automobile, pilotée par M. Maurice Drubbek, marchand de légumes, 11, rue Verte, à Croix, est entrée en collision avec un cycliste, M. Maurice Garmyn, 44 ans, homme de peine, domicilié rue Leuridan-Noclain, à Wattrelos.

Le cycliste fut jeté sur le sol, et dans sa chute, il s'est fait plusieurs blessures, dont notamment une plaie au genou gauche, assez profonde.

Il fut conduit au commissariat central de police, où M. le docteur Caillet vint lui donner des soins. Ensuite, le blessé a été reconduit à son domicile.

M. André, commissaire de police de permanence, a ouvert l'enquête d'usage pour établir les responsabilités.

LES LAINES, Bonneterie, Couvertures s'achètent à l'usine **Aux Laines de France.**

Une auto est volée à Roubaix et est retrouvée à Tourcoing

Un industriel, M. Léon Réquillart, domicilié 36, rue du Maréchal-Foch, avait laissé stationner, dimanche, son automobile face à son habitation. Vers 7 h. 30, quand il voulut s'en servir, l'auto avait disparu...

M. Réquillart vint signaler cette disparition à la police qui, aussitôt, envoya le signalement de la voiture dans toutes les directions: police mobile, gendarmerie, douane, postes-frontière, etc.

Ce fut d'ailleurs, inutile, car, le même jour, on apprit que l'auto avait été retrouvée abandonnée à Tourcoing. La voiture n'a subi aucune détérioration et son propriétaire en a repris possession.

La police n'enquête pas moins pour retrouver « l'emprunteur ».

Les meilleures lampes, aux meilleurs prix sont à la **S.C.L.A.E.,** 12, rue du Curé. 40635

Du cognac pour les « étreneux »

Marcel Marrie, 27 ans, manœuvre, domicilié 165, rue de l'Epeule, cour Lampe, 28, fréquentait un cabaret de la même rue tenu par M. André Joye.

Marcel Marrie, sans doute, pour bien recevoir les « étreneux », s'enquit du moyen de se procurer sans bourse délier de l'alcool pour offrir le petit verre traditionnel. Or, il repéra dimanche un litre de cognac, que le cabaretier avait déposé dans la cour de son établissement et s'en empara.

Son geste indélicat fut aperçu et la police, mandée aussitôt, empoigna l'amateur d'alcool et le mit en état d'arrestation.

Par la même occasion, la police arrêta un autre client, Victor De Brock, 42 ans, monteur, domicilié, 13, rue de la Gare, à Croix, lequel, ayant été expulsé du café, manifesta son mécontentement en brisant la porte d'entrée du cabaret.

Ils ont été l'un et l'autre déférés au Parquet.

BOCK MEYERBEER. Le plus cristallin. 40635d

Les rats d'autos

On sait que les bouchons de radiateurs des autos ont une certaine valeur et certains constituent même parfois de véritables œuvres d'art. Aussi, des individus peu scrupuleux se sont spécialisés dans le vol de ces bouchons.

Dimanche, par exemple, M. Jules Delespaul, âgé de 46 ans, sans profession, domicilié 30, rue de Menin, s'était rendu en auto rue de Rome, et il avait laissé sa voiture stationner devant l'immeuble où il était entré. Quand il en sortit, M. Delespaul s'aperçut qu'un individu s'était emparé du bouchon de radiateur du véhicule.

M. Delespaul a porté plainte, et la Sûreté enquête activement. Le plaignant estime son préjudice à 200 fr.

LA CHARITÉ consiste à soulager ceux qui souffrent. Indiquez la **Pommade Florentine** à ceux qui sont atteints d'eczéma, démangeaisons, plaies variqueuses. Franco 8.50 (impôt compris). **Rocher,** 32, rue de Grenelle, **Paris.** 40936d

La suie brûle

Un léger commencement d'incendie s'est déclaré lundi soir, vers 17 h. 45, au Café de l'Univers, 6, Grand'Place à Roubaix.

Ce n'était qu'un feu de cheminée qui fut promptement éteint par le personnel de l'établissement. Les pompiers furent mandés mais ne durent pas intervenir. Les dégâts sont insignifiants.

Pour toutes opérations de **Ventes et Achats de titres,** adressez-vous au **CRÉDIT du NORD BELGE,** 32, rue du Fossé-aux-Loups, Bruxelles, et à, Courtrai, Gand, Tournai, Mouscron, Menin, Péruwelz. 927d

CHORALE DES MUTILÉS. — Pas de répétition avant le 10 janvier.

GROUPE FRATERNEL JEAN DELMULLE — Ce soir mardi, répétition générale à 19 h. 30 au local.

CHORALE « LA FRATERNITÉ ». — Ce soir mardi, à 20 h., reprise des répétitions.

CLUB DES VI. — Ce soir mardi, à 20 h., au Foyer, répétition des chœurs de « La Cocarde de Mimi Pinson ».

CROIX

Après l'accident de la rue des Ogiers

Nous avons signalé l'accident survenu, jeudi soir, à M. A. Delbergue, demeurant rue des Ogiers, au cours duquel en voulant démonter un revolver, il reçut une balle dans le ventre. La balle avait perforé les intestins et la victime dut être transportée à la clinique Descarpentries où nous avons pris hier de ses nouvelles.

L'état de M. Delbergue n'a pas empiré, mais le docteur n'a pu encore extraire le projectile, ce qui sera fait dès que l'état du blessé le permettra.

BRASSERIE COOPERATIVE DE MONS-EN-BARŒUL

Exigez du livreur le ticket qui accompagne chaque caisse de bière. En échange de 35 tickets il vous sera délivré une part coopérative de 50 francs. Voilà la meilleure des primes. 35213d

WATTRELOS

Le concert en faveur du timbre antituberculeux

Un magnifique concert sera donné le samedi 14 janvier, à 20 h., dans la salle des fêtes de l'école du Centre, rue Jean-Jaurès, au profit de la vente du timbre antituberculeux. Cette soirée qui sera présidée par MM. Briffaut et V. Leplat, sera très intéressante en raison de la participation de nombreuses et belles sociétés: les Enfants de la Lyre, l'Union chorale, le Cercle Alexandre-Dumas. Cette dernière société interprétera deux comédies: « J'ai dompté ma femme », comédie et « A la chambrée », fantaisie militaire. Le prix des places est de 4 fr. et 2 fr.

Les carnets de timbres antituberculeux qui permettront de participer à une belle tombola, donneront droit également à l'entrée de la salle.

MEUBLES. - « A la Maison Edouard » offre à sa nombreuse et fidèle clientèle ses meilleurs vœux. 10796d

Et voici la fraude des chemises !...

Les préposés de douane de la brigade de Wattrelos-ligne, Grulmin et Ouatry, ont arrêté à la carrière Fauvarque, à deux cents mètres de la Belgique, Alphonse Depoepe, fondeur, 32 ans, demeurant rue de l'Industrie, cour Bouckaert, et Jean Dobbelaere, ébarbeur, 43 ans, demeurant sentier Delbart, 4, à Wattrelos, qui portaient en charge six douzaines de chemises de femme, en tissu de coton, pour une valeur de 400 francs. Ils ont été conduits à Lille par les soins de la gendarmerie de Wattrelos.

FOURRURES MAISON MARTHE
3, Rue Grande-Chaussée — LILLE
Dernier jour de vente avant inventaire
VENTE RÉCLAME avant inventaire
GRAND CHOIX
Manteaux, Renards, Cravates
40950

FLERS

L'ECLAIRAGE INTENSIF DU GRAND BOULEVARD

Il y a deux ans, l'Automobile-Club du Nord de la France faisait installer, sur le Grand Boulevard Lille-Roubaix-Tourcoing, dix lampes axiales de 1.000 bougies, aux carrefours les plus dangereux.

La traversée de cette artère, sur le territoire de Flers, était ainsi dotée de trois puissants foyers lumineux, aux angles de la rue Jean-Jaurès, de la rue Jules-Bouely et au carrefour de la Planche-Epinoy.

A cette époque, nous félicitions notre club régional de cette entreprise généreuse et formions des vœux pour la réalisation complète de l'éclairage sur tout le parcours de cette grande route si fréquentée.

Nous pouvons nous réjouir aujourd'hui d'annoncer à nos lecteurs que la partie du boulevard qui traverse Flers est actuellement éclairée d'une façon parfaite.

En effet, grâce à l'initiative concertée de M. Desnesne, maire de la ville et de M. Van Thournout, directeur de la Société Deschée Frères et Cie, concessionnaire de la distribution d'électricité et aussi aux facilités financières que cette société a accordées à la ville, nous avons déjà enregistré l'année dernière l'exécution d'une partie du projet; maintenant, celui-ci est complètement réalisé.

Il comprend 23 lanternes de 400 bougies placées en quinconce et supportées par des candélabres en ciment armé plantés, pour éviter leur tamponnement, à la limite extérieure des trottoirs, dans la ligne des arbres.

Ces candélabres sont pourvus d'un avancement de plus de deux mètres, permettant de dégager les sources lumineuses des arbres.

L'éclairage répond bien aux exigences modernes de la circulation nocturne.

Nous ne pourons que féliciter chaleureusement les pionniers de cette belle réalisation.

Mais combien il est regrettable que les municipalités voisines n'aient pas encore compris la nécessité absolue d'éclairer la voie publique de leurs localités de beaucoup la plus fréquentée et la plus dangereuse.

L'exemple de Flers devra sans tarder être suivi par les Pouvoirs publics intéressés des environs, s'ils veulent parer au perpétuel danger de mort que constituent les zones sombres du Grand Boulevard.

Formons le vœu qu'il en soit ainsi au plus tôt!

La reconnaissance de la foule des usagers de la route leur est assurée!

LES EDITIONS « REX »
Pour que les catholiques lisent !

LEERS

Un camionneur, en voulant arrêter ses chevaux emballés, est projeté dans un fossé et blessé

M. Jules Pluquet, camionneur, demeurant rue de l'Eglise, à Leers, était occupé, au cours de l'après-midi de samedi, à un déménagement, rue de Leers, à Wattrelos, au hameau de la « Pomme d'Or ». Son travail achevé, vers 23 h., M. Jules Pluquet s'apprêtait à retourner chez lui. Il allumait sa lanterne, lorsque, pour une cause inconnue les deux chevaux se mirent en route. M. Pluquet s'élança à leur tête pour les arrêter; mais ceux-ci, au contraire, activèrent l'allure. Le camionneur fut happé par le moyen de la roue avant du camion et projeté dans le fossé boueux voisin. Pendant ce temps les chevaux s'élançaient, au grand galop, vers le Pont du Grimonpont.

M. Pluquet s'étant relevé, non sans peine, de sa fâcheuse position, constata qu'il portait une large et profonde déchirure au genou droit. Après avoir pansé sa blessure, tant bien que mal, il retourna péniblement chez lui.

Les chevaux, eux, avaient franchi, toujours au grand galop, l'étroit pont du Grimonpont, renversant et brisant la lanterne du poste de douane. Par la rue de Wattrelos et de la Mairie, ils arrivèrent à la Place, puis empruntèrent la rue de l'Eglise. Mme Pluquet, qui attendait son mari et qui, déjà, s'inquiétait de son retard, entendit l'arrivée du camion, sortit de chez elle. Mais quelle ne fut pas sa surprise de constater que son mari ne se trouvait pas sur la voiture et que les chevaux, sans ralentir l'allure, passaient outre pour ensuite emprunter la rue de Néchin. Mme Pluquet, effrayée et pressentant un malheur, se rendit dans un café voisin pour demander du secours. Les cinq consommateurs qui s'y trouvaient, mis au courant de ce qui se passait, s'élancèrent à la poursuite des chevaux. Heureusement ceux-ci s'étaient arrêtés à la barrière du poste de douane de la rue de Néchin. Tout en sueur, les chevaux furent reconduits à leur écurie.

Quelque temps après, M. Jules Pluquet rentrait chez lui, épuisé d'effort qu'il avait fourni. Le docteur Carré, appelé, constata que la blessure avait un certain caractère de gravité. Il procéda à une piqûre antitétanique et ordonna à M. Pluquet un repos assez prolongé.

PERCEPTION DE LA TAXE SUR LE CHIFFRE D'AFFAIRES. — Demain mercredi de 10 h. à 11 h. 30, au bureau de tabac Mayille.

FANFARE « SAINT-VAAST ». — Pas de répétition ce soir mardi.

CYSOING

Les douaniers capturent 150 kilos de tabac à Bachy

Au cours de la nuit, des douaniers de la brigade de Bachy se trouvaient en surveillance au lieu dit « Le Bosquet », lorsqu'ils aperçurent une bande d'individus porteurs de ceintures. Ils se portèrent au devant d'eux et voulurent les interroger, mais les cinq hommes se dispersèrent à travers champs en abandonnant leurs ceintures.

Les douaniers se lancèrent sur leurs traces et parvinrent à arrêter l'un des fraudeurs, Louis Danel, 30 ans, ouvrier agricole à Mouchin.

Les ceintures renfermaient 150 kilos de tabac. Danel a été conduit à la gendarmerie de Cysoing.

La réunion annuelle de la Fédération des Amicales de l'Enseignement libre

La Fédération des Amicales de l'Enseignement libre a tenu ces jours derniers, à Paris, sa seconde réunion statutaire de l'année; quarante délégués représentaient quatorze Unions; les Amicales féminines étaient représentées par deux déléguées.

En deux séances très remplies, d'intéressantes décisions furent prises, notamment en ce qui concerne l'édition de tracts de propagande, celle de la prière fédérale en ce qui concerne les vocations enseignantes, le calendrier des congrès régionaux pour 1933.

Des modifications de territoires furent décidées principalement pour les Unions de Bordeaux et de Nantes. Le siège de l'Union Centre-Ouest a été reporté définitivement à Tours-Angers; la fondation d'une nouvelle Union à Limoges fut remise à la réunion statutaire du 5 mars.

Du rapport très circonstancié fourni par les Unions, il résulte que la fondation des sections diocésaines se poursuit très activement dans la plupart des Unions. Presque toutes celles-ci se sont, d'autre part, préoccupées de la question des bourses scolaires et ont, soit voté des fonds pour un lancement, soit mis sur pied une organisation calquée sur celles des Unions de Lyon, Lille, Bordeaux.

Enfin des détails ont été présentés sur l'organisation du pèlerinage fédéral qui conduira à Rome, du 16 au 24 avril, les représentants des Amicales et des maîtres de l'Enseignement libre, sous le haut patronage de l'Action Catholique Française et d'un Comité constitué par plus de cinquante dignitaires pontificaux amicalistes.

Pour la région du Nord, les renseignements peuvent être demandés à M. Pierre Gomane, secrétaire général de l'Union Régionale du Nord, 218, rue Nationale, à Lille.

UNE RIXE ENTRE POLONAIS A MONTIGNY-EN-OSTREVENT

Lundi, au petit jour, dans le cabaret tenu par les époux Grabaux, à Montigny-en-Ostrevent, le Polonais Joseph Stupski, mineur, a été frappé d'un coup de couteau à la poitrine. Stupski, qui était ivre, n'a pas su désigner son agresseur.

Deux de ses amis, qui étaient au moins aussi ivres, les nommés Buiski et Syska, déclarant que leur compatriote s'est frappé lui-même parce qu'on lui refusait à boire. Ils ont néanmoins été arrêtés et le blessé a été conduit à l'Hôtel-Dieu de Douai.

CARNET DU JOUR

NÉCROLOGIE

— Nous apprenons la mort à Amiens, de M. Auguste Van Elslande-Bourgois, négociant en grains. Le défunt était le père de M. l'abbé Maurice Van Elslande, professeur au petit séminaire d'Hazebrouck et le frère de M. l'abbé Hubert Van Elslande, curé de Frélinghien. Les funérailles auront lieu le mercredi 4 janvier, à 11 h., en l'église Sainte-Anne, à Amiens, sa paroisse. 96424

MORAND fabrique et expose ses modèles de luminaires, 99, Bd de la Liberté, Lille. Du plus simple au plus luxueux. 544

Tourcoing

Aujourd'hui, mardi 3 janvier :

Hôtel de Ville : Bureaux ouverts de 9 à 12 h. et de 14 à 17 h.

Bains Municipaux : de 9 h. à 11 h. 30 et de 14 h. à 18 h. 30.

Bibliothèque Communale : Fermée jusqu'au 6 janvier.

Caisse d'Epargne : de 9 h. 30 à 11 h. 30 et de 14 à 16 h.

Les fleurs sur les tombes

Nous avons rendu compte vendredi, de la décision du Conseil municipal, d'après laquelle ne sera plus permise la sortie du Cimetiere, des plantes, bouquets, vases, etc..., et ce afin de mettre une limite aux vols, si fréquents, qui étaient commis.

A ce sujet, nous recevons la lettre suivante :

Nous avons pris connaissance de l'article « au sujet du cimetière » paru dans le journal de vendredi, et nous nous permettons d'attirer votre attention sur les premiers paragraphes :

Il est impossible qu'on interdise la sortie de plantes, car ces plantes, que nous déposons sur les tombes de nos chers morts, sont notre propriété; nous les avons payées parfois très cher et il est tout naturel qu'après leur floraison ou à l'approche des gelées on les rentre afin de les soigner et de pouvoir remettre les mêmes à la belle saison.

On ne peut chaque année renouveler l'achat de plantes ni celui de porte-bouquets en faïence...

Et tous ces pots qui resteraient ainsi, la ville compte-t-elle les vendre à son profit ?

Nous savons que des gens mal intentionnés emportent des objets ne leur appartenant pas, mais ce n'est pas la généralité qui disparaît et ceux qui volent ne sortent pas du cimetière en plein jour.

Nous nous indignons de cette décision et nous espérons que vous ferez paraître notre protestation.

BONNE ANNÉE ! C'est le vœu que forme pour ses fidèles clients la maison **Paul Ballois, 52, rue des Ursulines, Tourcoing.** Elle les engage à rendre visite à son magasin de vente des laines au détail. Un cadeau leur sera offert jusqu'au 15 janvier et une bonne nouvelle leur sera annoncée. 40958d

L'arrestation d'une femme de ménage

PALMYRE CALIMEZ

domiciliée rue Franklin, à Roubaix, qui a été arrêtée pour vol de quatorze billets de 100 francs, chez M. Henri Gosthals, cafetier, 17, rue de Mouveaux, où elle était femme de ménage.

DÉMÉNAGEMENTS. Wagons, Autos capitonnés. Garde-Meubles. Mme H. DAEL, Vidanges. 19, r. Nationale, Tg (T. 74). 746

UNE DEMANDE DES CHOMEURS DU BLANC-SEAU

Un bureau de paiement des indemnités

Des chômeurs habitant le quartier du Blanc-Seau, nous prient de demander à l'Administration municipale, s'il ne lui serait pas possible d'installer dans leur quartier un bureau auxiliaire pour le paiement des indemnités de chômage.

Les réclamants font valoir la longue route là faire pour venir au centre de Tourcoing où se trouve le bureau principal.

Plusieurs sont plus ou moins bien portants et une marche prolongée leur est assez pénible.

Sans doute, il y a le tramway, mais c'est là une dépense — si minime fut-elle — que le chômeur ne peut pas toujours engager.

Nous sommes persuadés que cette demande retiendra l'attention du Maire de Tourcoing, qui n'hésitera pas à satisfaire les chômeurs du Blanc-Seau, si les services intéressés peuvent être organisés dans ce sens.

LA « MUSE DE WATTEEUW » CHEZ LE « BROUTTEUX »

La Muse de Watteeuw est allée présenter ses vœux à son cher Broutteux. Après le compliment d'usage récité par Mlle Legley, M. Watteeuw fit visiter son petit musée si captivant et raconta quelques souvenirs du bon vieux temps, que son étonnante mémoire a conservés.

M. Watteeuw s'est montré très touché de cette marque de déférence et a exprimé le vœu que la Muse qui porte son nom connaisse le succès qu'elle mérite, en continuant à entretenir au cœur de notre chère vieille cité tourquennoise, les lointaines traditions qui ont fait sa force et sa renommée.

ON ENREGISTRE sur disques tous les jours au **Studio 27, rue des Archers.** 931d

La 9me fête d'hiver du Fresnoy

Nous donnons ci-dessous la liste des numéros gagnants de la tombola organisée par les Amicales de Tourcoing, pour la neuvième fête d'hiver du Fresnoy : 1er lot, une salle à manger, 28.726; 2e lot, une machine à coudre, 5.728; 3e lot, une bicyclette, 26.725; 4e lot, un service de table, 12.252; 7.945 29.209 19.799 12.899 26.765 23.012 22.025 19.098 16.816 9.921 19.058 8.442 12.444 15.576 15.188 28.835 13.685 7.988 6.621 18.709 8.752 13.104 6.902 18.224 22.213 29.657 27.859 20.083 5.056 15.026 6.518 22.983 11.690 20.545 15.753 10.185 26.152 17.172

Les lots pourront être réclamés au siège de la Fédération des Amicales, 57, rue du Hazé, à Tourcoing, à partir du lundi 9 janvier 1933, de 16 à 20 h., tous les soirs, sauf le dimanche. Les lots non réclamés pour le 31 janvier seront acquis aux œuvres.

SOYEZ EN RÈGLE. — Numéros de maisons réglementaires. — **Quincaillerie J. RICHMOND & Cie, Tourcoing.** 40965

Une collision d'autos

Dimanche vers 12 h. 30, une automobile appartenant à M. Desvignes, entrepreneur, à Comines, stationnait face au numéro 35 de la rue du Château. Survint dans la même direction, une seconde voiture, conduite par M. Jérôme Gaeremynck, 25 ans, commerçant, demeurant 24, rue Sainte-Barbe, qui double celle de M. Desvignes, au moment où M. Fernand Delplanque, 29 ans, photographe, domicilié rue de Toufflers, à Néchin, opérait avec une troisième voiture, une manœuvre identique à celle de M. Gaeremynck, en le doublant. Les trois automobiles se trouvèrent donc de front, sur une chaussée trop étroite, et la voiture de M. Delplanque accrocha au passage celle de M. Gaeremynck, occasionnant de sérieux dégâts matériels.

M. le Commissaire du 3e arrondissement a ouvert une enquête.

ON ENREGISTRE sur disques tous les jours au **Studio, 27, rue des Archers, Tg.** 40932d

Un extradé

Les autorités belges ont remis à la gendarmerie de Tourcoing, Alphonse Kuefque, 23 ans, sortant de la prison de Saint-Gilles, et réclamé par le Parquet d'Auxerre pour faux, usage de faux et fraude.

ARGENT TROUVÉ en vendant vos vieux bijoux, brillants, argenterie, **A. Vandeplancke,** rue du Hazé, 33 (Tél. 18.71)

TOURNÉE BLAUWE (3, Grand'Place). — Répétition mardi, à 19 h. Inscription des acteurs.

ORPHEONISTES « CRICK-SICKS ». — Ce mardi, à 20 h., répétition pour la messe du 21 janvier.

CLUB SYMPHONIQUE TOURQUENNOIS. — Répétition ce mardi, à 20 h., au local.

MOUVAUX

CHORALE SAINT-GERMAIN. — Demain mercredi, à 20 h., répétition partielle pour les ténors et barytons, au siège, chez M. Dilemme, et pour les basses, au Cercle, rue Négrier.

MARCQ-EN-BARŒUL

UNE SÉRIEUSE COLLISION D'AUTOMOBILES SUR LE GRAND BOULEVARD

Une collision d'automobiles s'est produite sur le Grand Boulevard de Lille, samedi soir, peu après 18 h., dans les circonstances suivantes :

Un automobiliste roubaisien, M. Georges Dutrieux, mécanicien, 47 ans, demeurant 116, boulevard de Beaurepaire, venait de Lille, et roulait en direction du Croisé-Laroche, lorsque arrivé à hauteur du dépôt des tramways Mongy, il entra en collision avec une autre voiture automobile qui venait en sens inverse, se dirigeant vers Lille.

Celle-ci, pilotée par M. René Derhoeven, négociant en cafés, à Lille, rue Saint-Saraday, 52, alla, sous la violence du choc, se jeter sur le trottoir de gauche et renverser un bec de gaz, en bordure de la route.

Cette collision qui, pendant un moment, entrava la circulation, ne causa heureusement aucun accident de personne.

Toutefois, les dégâts matériels sont assez importants et la police locale a ouvert l'enquête d'usage pour établir les responsabilités.

COLLISION ENTRE MOTO ET AUTO AU CROISÉ-LAROCHE

Lundi vers 16 h. 30, se rendant en auto chez son frère qui habite le nouveau quartier de Rouges-Barres, M. l'abbé Chantry, doyen de Marcq, roulait à faible allure au Croisé-Laroche, tenant sa droite, et de la main indiquait qu'il allait virer à gauche vers la rue de l'Egalité. Un motocycliste, M. René Martel, 8, rue des Girondins, à Tourcoing, qui n'avait pas aperçu ce signal, vint se jeter violemment sur la voiture.

Il fut relevé aussitôt par des passants ainsi que par M. l'abbé Chantry. M. René Martel n'avait heureusement que des contusions sans aucune gravité. Par contre, sa machine était légèrement endommagée ainsi que l'aile gauche de l'auto tamponnée. Transporté au Café de l'Etoile, le blessé reçut des soins de M. le docteur Masson père et put ensuite regagner son domicile.

Le sous-brigadier Leplat a ouvert une enquête d'après laquelle il semble établi que le motocycliste n'a pu freiner à temps pour éviter la collision.

Un attelage volé à Tourcoing est retrouvé à Marcq

Dimanche, vers 21 h., le sous-brigadier Leplat, ainsi que le garde-champêtre Maurice Damarez ont trouvé, à proximité du Croisé-Laroche, un attelage dont le cheval exténué de fatigue était tombé en bordure de la route.

La pauvre bête qui paraissait avoir parcouru une assez longue distance, fut mise en fourrière à la ferme de la Rianderie, tandis que la voiture était remisée au débit de tabac de la place des Trois Villes.

Lundi, vers midi, l'attelage fut restitué à son propriétaire, M. Albert Simon, demeurant à Tourcoing, 66, rue du Touquet qui déclara que dimanche soir, vers 18 h., au coin de la rue du Touquet, deux individus dont le signalement est connu, s'étaient emparés de sa voiture et avaient disparu.

La police enquête sur cette affaire.

RONCQ

L'année religieuse

A Saint-Piat. — Au cours de l'année 1932, il a été procédé en la paroisse St-Piat, à 90 baptêmes, à 30 mariages et à 50 sépultures dont 10 sépultures d'enfants. Le nombre des baptêmes est sensiblement égal à celui des années précédentes ; il en est de même de celui des sépultures. Quant au nombre des mariages, il a été moindre que celui des autres années ; il était ordinairement de 45 à 50.

A Saint-Roch. — Au Blanc-Pavé, paroisse St-Roch, il a été enregistré 50 baptêmes, 12 mariages et 31 sépultures.

HALLUIN

A LA MÉMOIRE DU CHANOINE DERAM

En présence d'une assistance nombreuse et émue, a été célébré lundi matin à 10 h., en l'église Saint-Hilaire, un obit solennel pour le repos de l'âme de M. le chanoine Emile Deram, du chapitre Notre-Dame de la Treille, à Lille, le regretté ancien curé-doyen de la paroisse.

La population tout entière avait voulu apporter à cette occasion, le pieux hommage de son souvenir reconnaissant à la belle mémoire de celui qui durant plus de vingt-sept ans, s'était consacré au bien spirituel d'Halluin. Et l'on ne saurait assez le louer de ce geste de gratitude.

La messe a été célébrée par M. l'abbé Schabaille, assisté de M. l'abbé Dondeyne, curé de Notre-Dame des Fièvres, paroisse dont M. le chanoine Deram avait été le fondateur, et de M. l'abbé Vermeersch, vicaire de Saint-Hilaire.

En tête de l'assistance on remarquait, avec son prédécesseur, M. Edouard Delattre, le Conseil paroissial, qui avait pris l'initiative de cette funèbre cérémonie.

La famille du vénéré défunt était représentée par ses neveux, MM. Jules Deram, négociant, à Cuesmes; l'abbé Georges Baillon, curé de Le Nieppe-Renescure; le Père Joseph Baillon, des Missions africaines; André Gabert et Joseph Micklazeski.

Dans les stalles du chœur avaient pris place: MM. les chanoines Declercq, du chapitre N.-D. de la Treille, et François, curé de Roncq (Saint-Piat); Lefooghe, vice-doyen, curé de Bousbecque; Lafontaine, curé de St-Roch, à Roncq (Blanc-Four); Denecker, curé de Saint-Alphonse, au Mont d'Halluin; Tyberghein, curé de N.-D. de Lourdes, à Tourcoing; Beun, curé de Wattignies; Delporte, curé de Saint-Obrysole, à Comines (Belgique); D'Halluin, aumônier du Pensionnat de la Croix-Blanche, à Bondues; le R.P. De Brauwer, S. J., directeur de la Croisade Eucharistique, et de nombreux autres ecclésiastiques.

Parmi les personnalités présentes, nous devons signaler MM. Maurice Toulemonde, président des Amis d'Halluin et Achille Descamps, vice-président; Henri Acquette, président du Syndicat agricole; Victor Hottelart, président des Anciens sous-officiers; Gaston Dansel, président des Anciens combattants; Joseph Declercq, président des Mutilés; Victor Walbron, président des Anciens militaires; Paul Lemaître-Leroux, président d'honneur et Paul Vandeborre, président des Anciens des Armées d'occupation; Jean Sion-Lemaître, président des Familles nombreuses; Boucherie, président des Amicales des écoles catholiques; Joseph Loux, administrateur de la Caisse d'épargne; Arthur Houtte et Myngers, secrétaire des Syndicats libres; Gaston, receveur municipal; Joseph Delattre, directeur de l'octroi, etc., etc.

Après l'Evangile, M. l'abbé Schabaille est monté en chaire, et dans une touchante allocution a recommandé l'âme du défunt aux prières des paroissiens et a rappelé l'œuvre pastorale de M. le chanoine Deram.

La maîtrise paroissiale, sous la direction de M. Emile Vandenbrucke a interprété avec beaucoup de sentiment, la messe de « Requiem » de Lassus.

L'offrande ne s'est terminée que bien après la messe.

L'absoute a été donnée par M. le chanoine Declercq.

LA VIE DOUANIÈRE

Sur l'initiative du sous-brigadier Vigouroux, une fête de famille avait été organisée à l'occasion du Nouvel An, parmi les préposés des douanes de la brigade d'Halluin-gauche. Cette fête consistait en un banquet, qui réunissait samedi soir à 21 h., au Café des Vieux Amis, rue des Ecoles, tous les sous-officiers et préposés que le service laissait libres. Bon nombre d'entr'eux étaient accompagnés de leurs épouses et de leurs enfants. La fête était présidée par le sympathique chef de la brigade, le brigadier Couédel, qu'entouraient les sous-brigadiers disponibles.

Au dessert, M. Charles Faverot a interprété avec sentiment une délicieuse pièce de vers de M. Paul Riou, où en termes particulièrement délicats, étaient exprimés les vœux et souhaits de Nouvel An, à tous les convives.

Puis il y eut un concert improvisé où chacun des convives apporta son concours, rééditant de vieilles romances qui firent les délices des auditeurs. Avec un entrain que tous applaudirent, l'excellent camarade, l'animateur qu'est M. Paul Riou, fit assaut d'esprit et de joviialité dans des pièces, chansonnettes et monologues comiques qui suscitèrent la gaîté la plus vive. Une quête faite au cours du banquet, au bénéfice des orphelins de la douane, a été des plus fructueuses.

Puisque nous sommes à l'époque où s'expriment les vœux, sou