tionnèrent et, il y a 15 jours, Mme de Chattancourt était venue s'y reposer en assez joyeuse compagnie. Lundi, on la vit en parfaite santé parmi ses invités. Le soir, elle se dit fatiguée et pria de ne la réveiller que très tard. Le lendemain matin, vers 11 heures, on la trouva inanimée dans son lit. On fit appeler trois médecins qui lui donnèrent des soins, mais elle mourut quelques heures après.

Le bruit courut qu'au chevet de la malheureuse, on avait trouvé un tube de cachets de somnifère, cependant les hypothèses les plus diverses circulent.

Le Parquet de Tours, composé de M. Duport, procureur ; du juge d'instruction Martin, du greffier Girod, accompagné du médecin légiste, le docteur Chevet, les docteurs Guillaume et Viel, s'est rendu à Mosnes, où le permis d'inhumer ayant été refusé, on va procéder à l'autopsie.

La Loterie de Monaco

Voici la liste des numéros gagnants de loterie de la colonie française de Monaco tirée le 30 avril dernier :

Gros lot : le numéro 1.051.057 gagne 150.000 francs en bons de la défense nationale ou une voiture française de même valeur au choix du gagnant ; le numéro 411.923 gagne 50.000 frs en bons de la défense nationale ou une automobile Hotchkiss de même valeur ; le numéro 516.172 gagne 20.000 frs en bons de la défense nationale ou une automobile Citroën de même valeur ; le numéro 1.403.342 gagne 10.000 frs en bons de la défense nationale ; le numéro 333.434 gagne 5.000 frs en bons de la défense nationale ; le numéro 1.068.547 gagne 2.000 frs en bons de la défense nationale ; le numéro 417.457 gagne 1.000 frs en bons de la défense nationale ; le numéro 1.453.052 gagne 1.000 frs en bons de la défense nationale ; le numéro 611.010 gagne un vase de Sèvres offert par M. le président de la République.

1.813.057	1.309.040	1.761.063	1.613.412	53.932	
1.676.862	853.763	1.403.043	420.906	927.215	
906.863	1.805.970	414.140	901.682	1.315.264	
386.204	1.402.126	1.711.287	465.870	1.003.635	
1.422.426	565.978	1.592.766	444.483	1.703.704	
886.086	1.766.959	1.325.344	1.118.024	386.344	
1.427.949	1.680.594	1.313.975	1.414.472	1.172.308	
986.120	851.069	775.929	1.504.777	1.696.007	
1.153.065	1.656.493	724.635	852.162	680.388	
1.853.614	264.996	1.548.663	894.237	1.330.671	
1.562.246	943.000	791.897	1.374.697	750.561	
1.837.073	898.116	245.574	477.134	440.927	
1.838.192	895.806	1.863.369	1.093.337	1.680.591	
522.135	397.026	1.696.056	360.810	1.524.021	
615.185	1.823.194	146.373	1.769.393	509.652	
999.144	1.479.151	1.749.846	905.571	657.474	
405.443	727.835	85.065	730.816	1.322.496	
753.468	13.194	531.924	1.272.817	244.991	
493.990	206.662	358.520	1.291.274	493.990	
206.662	358.520	1.291.234	1.342.594	236.461	
422.127	1.074.014	1.523.263	1.003.456	34.826	
1.851.148	990.530	11.021	1.303.405	791.636	
1.585.152	242.821	525.938	95.307	1.343.389	
1.247.874	1.244.680	555.371	1.323.485	1.725.619	
678.212	1.134.238	54.226	929.575	722.762	
1.750.542	437.838	429.741	257.450	289.855	
768.931	1.822.214	595.608	546.033	1.379.936	
1.639.302	532.212	1.492.713	1.573.212	1.753.535	
318.254	629.282	473.167	1.382.296	874.145	
818.771	942.262	1.273.481	664.612	1.374.101	
424.365	549.605	1.358.259	1.452.866	1.821.124	
1.009.428	916.413	640.261	408.985	734.207	
926.961	676.512	596.286	1.047.463	374.831	
1.839.548	154.386	1.306.701	1.120.555	486.300	
923.229	1.661.554	394.985	1.727.740	897.202	
11.331.817	1.146.665	1.377.863	1.531.532	20.415	
88.508	985.163	760.180	537.813	463.585	
1.374.274	580.911	1.115.318	1.867.381	1.698.799	
454.086	521.972	935.293	381.000	1.011.267	
655.497	812.599	902.023	1.407.190	890.880	
1.155.279	1.759.225	1.637.263	364.672	408.372	

Les numéros finissant par 1.013 et 9.638 gagnent 100 frs ; les numéros finissant par 016 gagnent 50 frs.

Les gagnants devront réclamer les lots au siège du comité : 42, rue Grimaldi, Maison de France et joindre à la demande le numéro gagnant.

UNE GUÉRISSEUSE PROVOQUE DEUX DÉCÈS A LYON

Lyon, 4 mai. — Un tonnelier, M. Arthur Ponect, âgé de 28 ans, demeurant 1, rue des Entrepôts, à Lyon, avant sa femme et son enfant malades, s'était adressé à une guérisseuse du quartier.

Celle-ci prescrivit, sans voir les malades, des bains de pieds chauds avec une cuillerée de crésyl. Le traitement ne réussit pas au bébé, qui fut soudain au plus mal. Le père fit venir un médecin trop tard. Le bébé mourut.

La mère, transportée à l'hôpital, mourut à son tour, peu après. Une sœur de Mme Ponect, Mme Freydier, suivit le même traitement avec confiance, mais elle eut les pieds brûlés.

Le Parquet de Lyon a chargé le chef de la Sûreté de procéder à une enquête, pour déterminer d'une façon exacte le rôle joué par la guérisseuse.

Les infirmiers ont déclaré qu'avant de mourir, Mme Ponect avait mis en cause la guérisseuse, d'une façon formelle. Enfin, Mme Freydier, sœur de Mme Ponect, est également hospitalisée à Grange-Blanche, à la suite d'un traitement qui lui avait été indiqué par la guérisseuse. Mme Vogt, mère de Mmes Ponect et Freydier, a dit de son côté : « Les deux filles ont été ensorcelées par cette femme. »

On croit savoir, d'autre part, que le professeur Lépine, qui soigne Mme Freydier, aurait déclaré n'avoir jamais été en présence d'un cas semblable.

On retrouve, au fond d'une carrière, le cadavre d'un cultivateur assassiné

Angoulême, 4 mai. — Le cadavre de M. Pierre Trouve, 50 ans, cultivateur à Fontanille, près de Mansle, disparu de son domicile depuis le 1er mai, a été retrouvé au fond d'une carrière abandonnée.

L'autopsie a conclu à la mort par strangulation.

L'enquête a établi que, le 1er mai, M. Trouve avait touché sa pension militaire, à la perception et que, dans la soirée, il avait mangé, dans un restaurant de Mansle, avec le nommé André Jouannau, vingt-six ans, domestique de ferme. Les deux consommateurs étaient partis ensemble.

Jouannau, aussitôt recherché, a été arrêté à Angoulême et a fait des aveux complets.

Un voleur tombe dans un piège et est tué

Poitiers, 4 mai. — S'étant aperçu que des voleurs pénétraient chaque nuit dans un baraquement où était entreposée de la ferraille, un négociant de Biard tendit un piège. Il installa un avertisseur consistant en un revolver qu'il chargea d'une cartouche et mis en relation avec une trappe placée à l'entrée du baraquement.

Dans la nuit de jeudi à vendredi, les voleurs revinrent. L'un d'eux posa le pied sur la trappe et fut atteint en pleine poitrine par la charge. Il s'agit d'un nommé Armand Vignaud, 16 ans, demeurant à Poitiers, qui a été tué sur le coup.

Dernière Heure

Dernières nouvelles sportives

TENNIS

L'ÉQUIPE DE FRANCE POUR LA COUPE DAVIS

Paris, 4 mai. — Dans sa réunion de vendredi soir, le comité technique a approuvé la sélection des joueurs de l'équipe de France qui, dès le premier tour de la Coupe Davis, doivent rencontrer les 18, 19 et 20 mai, au stade Rolland Garros l'équipe d'Autriche. Cette équipe aura la formation suivante : Christian Boussus et André Merlin pour les simples ; Jean Borotra et Jacques Brugnon, pour le double. René Lacoste a été désigné comme capitaine non joueur.

HIPPISME

HIER, A SAINT-CLOUD

Prix des Fuchsias : 1er, Mousseline de Laine (R. Brethès), 26.50 et 7.50; 2e, La Griffe (B. Gallagher), 8.00; 3e, Valrosa (C.H. Semblat), 9.50; 4e, Jack Tar (A. Rabbe), 6.00. — Pas courus : Bita, Vallante, Koritza, Rainbow, Jéricho II.

Prix Palais Royal : 1er, Gennari (F. Hervé), 19.50 et 11.50; 2e, Eldora (A. Dupuit), 12.50. — Pas courus : Delighted, Khalife.

Prix de Viré : 1er, Oryzie (N. Felat), 50.00 et 12.50; 2e, Jean Ménard (C.H. Semblat), 30.00; 3e, Ma Kitty (J. Thompson), 9.50. — Pas couru : Bridoie, Mariposa, Florette, Rio Bamba, Amirauté, Sperla.

Prix du Val Saint-Martin : 1er, Bonheur (W. Stobritt), 20.00 et 9.00; 2e, Annonciade (G. Vataré), 9.00; 3e, Croix de Feu (A. Pavée), 31.00. — Pas couru : Flambe, Parthian, Mélusine.

Prix Phenix : 1er, Priok (G. Bridgland), 30.50 et 9.00; 2e, Castelrose (C.H. Semblat), 10.00; 3e, N. des Dieux (G. Delaurie), 9.50. — Pas couru : Delicia, Royal Guard II, Méliçhar, Verdure II, Santa Margarita.

Prix de la Pontemolle : 1er, Tertullien (L. Vaizeldach), 36.50 et 13.00; 2e, Mariposa (E. Mantelet), 9.00; 3e, Djibouti (J. Rosso), 31.00. — Pas couru : R. Order, Maldonne, Florette, Baccara V, La Vaugyen.

Prix Isard II : 1er, Le Béarnais (C. Boullen), 25.00 et 10.50; 2e, La Gaveile (G Dufores), 13.00; 3e, Bourbonais (A. Cabeussat), 26.00. — Pas couru : Le Marboré III, The Tiercerville, Dilleman, Bivouac, Trésor Hora.

HIER, A DILBEEK

Prix United States (5.000 fr., 1.600 m.) : 1er, Chulbag; 2e, La Fossette; 3e, Miss Highhorn. — Non placé : Fontenay. — Mutuel : Pesage, 10.50, 7.00, 10.00; Pelouse, 7.50, 7.50, 10.00.

Prix City of Cities (5.000 fr., 1.900 m.) : 1er, Frenechem; 2e, Etrechef; 3e, Rapida. — Non placé : Orloff. — Mutuel : Pesage, 8.50, 6.50, 18.50; Pelouse, 10.00, 8.00, 11.00.

Prix Miss Liberty (4.000 fr., 2.000 m.) : 1er, Fougueuse; 2e, Mayette; 3e, Elias. — Non placé : Minime. — Mutuel : Pesage, 8.50, 6.50, 7.00; Pelouse, 8.50, 6.50, 7.00.

Prix Broadway (5.000 fr., 2.400 m.) : 1er, Rebra; 2e, Altissimus; 3e, Levant. — Non placé : Marakech. — Mutuel : Pesage, 8.50, 6.00, 9.00; Pelouse, 10.50, 6.00, 16.00.

Prix Manhattan (5.000 fr., 1.000 m.) : 1er, Orcal; 2e, Ariadne; 3e, Robin. — Mutuel : Pesage, 7.50; Pelouse, 9.50.

Prix Down Town (5.000 fr., 1.800 m.) : 1er, Eh Ta Bas; 2e, Le Manitou; 3e, Waratah. — Non placé : Fissole. — Mutuel : Pesage, 22.00, 9.00, 6.00; Pelouse, 31.00, 10.50, 16.00.

Aujourd'hui samedi, à 14 h. 30, courses à Stockel.

BOXE

KID FRANCIS BAT ORLANDO

Mulhouse, 4 mai. — Au cours d'un gala de boxe qui avait lieu ce soir à Mulhouse, Kid Francis a rencontré le champion d'Italie poids coq Magliozzi Orlando. Kid Francis a battu Magliozzi aux points.

Renseignements commerciaux

COTONS

LIVERPOOL, 4 mai.

Importations, 15.915; Américain, baisse 4; Brésilien, baisse 4; Egyptien, hausse 1.

Terme	New-Orléans Préc.	New-Orléans Jour	New-York Préc.	New-York Jour
Disponible	10.97	11.24	11.00	11.30
Mai	10.72	10.99	10.74	11.03
Juin	— —	— —	10.80	11.10
Juillet	10.87	11.14	10.98	11.18
Août	— —	— —	10.92	11.23
Septembre	— —	— —	10.97	11.28
Octobre	11.04	11.29	11.03	11.33
Novembre	— —	— —	11.09	11.40
Décembre	11.52	11.42	11.15	11.48
Janvier	11.21	11.48	11.21	11.54
Février	— —	— —	— —	— —
Mars	11.31	11.58	11.31	11.64
Avril	— —	— —	— —	— —

Recettes. — Aux ports de l'Atlantique, 1.000; aux ports du Golfe, 5.000.

Exportations. — Nulles.

CHANGES A L'ETRANGER

Londres : Sur Paris, 77.21; sur Bruxelles, 218.40; Irc. hors banque, 0 15/16; Prêt à court terme, 0 3/4.

New-York : Sur Paris, 6.63; sur Londres, Câb. transf., 5.11 3/4; sur Bruxelles, 23.48.

SUCRES. — Cuba, prompte livraison, 342; A terme : Sur mai, 152; juillet, 154; septembre, 161; octobre, 164; décembre, 168; janvier, 169; mars, 174; mai, 178. — Ventes, 5.000 tonnes.

Revue du marché de New-York

New-York, 4 mai. — Durant toute la séance, les opérateurs se sont préoccupés des décisions qu'allait prendre Washington au sujet du projet de contrôle des marchés de valeurs. La nouvelle de l'adoption du taux de 45 0/0 pour les couvertures a été acceptée sans trop de pessimisme, étant donné qu'on avait envisagé un taux de 60 0/0. La cote s'est présentée finalement assez irrégulière. Certaines valeurs ont gagné quelques points; d'autres, au contraire, en ont perdu. 540.00 titres seulement ont été échangés.

L'ouverture a été soutenue; mais durant toute la matinée, le marché a été peu actif. Cependant, la bonne tenue des principales denrées essentielles a exercé une influence favorable sur un grand nombre de valeurs.

Les opérations ont été également toutes dans l'après-midi et les gains enregistrés au cours de la matinée ont été en partie annulés par des prises de bénéfices de la part de spéculateurs se contentant de petits gains. La clôture a été lourde.

LES VENTES DE LAINES

Londres, 4 mai. — Marché irrégulier. On retire de fortes quantités en laines d'Australie comme de Punta-Arenas.

MORT DE M. WOODIN ancien secrétaire au Trésor américain

New-York, 4 mai. — M. Woodin, industriel, ancien secrétaire au Trésor pendant la crise bancaire de 1933, est mort hier soir, à l'âge de 66 ans, d'une néphrite et d'une crise d'urémie qui ont succédé à l'infection de la gorge qui l'avait obligé à démissionner et à partir pour l'Etat d'Arizona.

Sa santé s'était améliorée à tel point qu'il était revenu à New-York au mois de mars, mais hier, à la suite d'une hémorragie, il a dû être transporté d'urgence à l'hôpital, où il est mort entouré de sa famille.

— A New-York, un vaste incendie s'est déclaré sur le quai de Brooklyn. Une cargaison importante de caoutchouc, de kapok, de gomme et de bambous appartenant à une compagnie de navigation, a été détruite. Une personne est tuée.

— M. Gentil, ancien notaire de Veyle, a été mis en état d'arrestation sous l'inculpation d'abus de confiance, de faux et usage de faux. Son passif dépasserait un million de francs.

— En amérissant dans la baie de Rio-de-Janeiro, l'hydravion « Tapajos » a coulé. Le pilote et un autre occupant de l'appareil ont péri noyés.

— Le général Debeney, membre du Conseil supérieur de la guerre, cessera aujourd'hui de siéger au sein de notre haute assemblée militaire. Né le 5 mai 1864, à Bourg (Ain), le général Debeney atteindra, en effet, la soixante-dixième année, qui marque le terme légal de la disposition spéciale dont il bénéficiait.

Un mineur polonais tue son rival et tente de se détruire à Auchel

Au cours de la nuit de jeudi à vendredi, un mineur polonais, Jean Zlaty, 36 ans, rue de Marseille, à Marles, qui devait être prochainement refoulé du territoire français, a tiré plusieurs balles de revolver sur son rival, un compatriote nommé Masztalecz, 34 ans, qui était séparé de sa femme.

Les deux hommes se rencontrèrent chez cette femme et c'est là que le drame se déroula. Masztalecz fut tué sur le coup, puis Zlaty tira dans la direction de la femme ; celle-ci ne fut pas atteinte, mais la balle blessa légèrement la maîtresse du logement, une Polonaise du nom de Wiviorka.

Jean Zlaty se logea enfin une balle dans la tête. Il fut conduit à l'hôpital de Béthune, où son état est considéré comme grave.

Le Parquet de Béthune a ouvert une enquête.

La coordination du rail et de la route

Nous avons dit hier qu'une réunion s'était tenu jeudi à la Préfecture du Nord, relative à la coordination du rail et de la route. A cet effet, une commission fut nommée, elle se compose de MM. Genet, ingénieur en chef du département du Nord, président; Bressot, ingénieur en chef du Pas-de-Calais; Lamarque, ingénieur en chef-adjoint, attaché au Service central d'exploitation de la Compagnie du Nord représentant de cette Compagnie; Delille, directeur de la Société des Chemins de fer économiques, représentant les chemins de fer d'intérêt local; Bouteau, administrateur-délégué des Chemins de fer économiques du Nord, représentant les Cheming de fer urbains; Bonhomme, représentant de la Société générale des transporteurs départementaux et de Laage, directeur de la Société « Le Progrès », de Saint-Omer, représentant les transporteurs ayant des contrats avec les collectivités; Dubois, représentant les groupeurs « rail et route »; Samyn, représentant des correspondants des chemins de fer et groupages ferroviaires; Mesans, représentant des messagers; Veraeghe, Arnoult, Cassel, représentant les transporteurs libres de voyageurs et, enfin, MM. Delattre-Maquet et Delassus, représentants des transporteurs libres de marchandises.

Avis aux transporteurs

Le Syndicat des transporteurs de marchandises de la région du Nord nous prie d'insérer :

« Transporteurs, nous vous rappelons que toutes déclarations doivent être remises à la Préfecture au plus tard aujourd'hui samedi 5 mai. »

Une exposition d'objets d'art de la Manufacture nationale de Sèvres, à la maison Bailly, rue Nationale, à Lille

Pendant quinze jours et à dater d'aujourd'hui, des objets provenant de la manufacture nationale de Sèvres seront exposés dans l'une des salles des magasins Bailly, 44-48, rue Nationale, à Lille.

Cette exposition préparée sous la direction de M. Géo Lechevalier-Chevignard, directeur de la manufacture et de l'Ecole nationale supérieure de céramique, permettra au public d'admirer des œuvres d'art remarquables exécutées par nos meilleurs artistes contemporains.

Qu'il s'agisse de porcelaine, de biscuit, de gré, on trouvera dans toutes les catégories de quoi satisfaire le goût des plus fins connaisseurs. Des vases admirables voisinent avec les bibelots les plus élégants et l'attention est constamment retenue à la vue de statuettes et de figurines qui sont de vraies merveilles.

Citons parmi elles le Torse en gré de Gémond; un autre gré fort beau, le Joueur d'Accordéon, des frères Martel; la Nouvelle République, de Bouchard et une Vierge en gré émaillé, du même auteur ; des vases et des plateaux de Mehent; quelques œuvres de Pompon et parmi elles l'Ours, un masque de Beethoven, de Nuleret; le Porteur d'Eau, de Kuss; des modèles de Rubinstein; l'Anon, de Petersen; Diane à la biche, de Privat; un biscuit émaillé, un vase remarquable de Camille Roche, etc...

Il ne s'agit ici que d'un très faible aperçu, mais il peut donner une idée de l'importance de cette exposition où l'on rencontrera une majorité d'œuvres de caractère moderne. Car, en maintenant la tradition, notre manufacture nationale ne craint pas de s'adresser aux sculpteurs de notre temps et cette innovation, loin de nuire à sa réputation, la consolide encore et permet d'espérer les plus brillants résultats.

APRÈS LES INCIDENTS D'HÉNIN-LIÉTARD

La Chambre des mises en accusation se réunira mardi matin pour statuer sur le cas de M. Fritsh, membre de l'Action française, détenu à Béthune, inculpé de meurtre, lors des incidents qui se sont déroulés à Hénin-Liétard. L'intéressé, qui sera transféré à Douai, est défendu par Me Degrave et de l'Estoille, du barreau de Béthune.

A LA CHAMBRE SYNDICALE DES HORTICULTEURS ET PÉPINIÉRISTES DU NORD DE LA FRANCE

L'assemblée générale aura lieu au siège social, le lundi 7 mai, à 15 h. A l'ordre du jour: Lecture des procès verbaux: Maintien de la série de prix: plantes estivales 1933 pour 1934; comité exécutif de la C.N.S.H.P.F.; rapport de M. Willot; contingentement pour le 3me trimestre; rapports de la Fédération avec la Chambre syndicale; questions diverses.

A Rennes, au cours d'une discussion, un étudiant gifle un camarade qui, aussitôt, perd la vue

Plusieurs jeunes étudiants, résidant à Saint-Malo, eurent, à l'école d'hydrographie de Rennes, une vive discussion.

Au cours de cette discussion, l'un des étudiants, M. Boissière, fils d'un ancien exportateur de Saint-Malo, qualifia d'un terme peu courtois un de ses camarades qui lui répondit par une gifle. A peine eut-il été frappé que M. Boissière cria à son camarade :

« Tu m'as décollé la rétine. »

Et, de fait, le malheureux jeune homme était devenu aveugle.

M. Boissière dut être conduit dans une clinique de Nantes, où l'on ne peut encore lui assurer que la vue lui sera rendue.

Le Parquet de Saint-Malo a ouvert une enquête au sujet de cette affaire qui pourrai bien entraîner l'auteur d'une simple gifle jusqu'à la cour d'assises pour perte d'un organe.

Les méfaits de l'orage

L'orage violent qui s'est abattu dans la soirée de jeudi sur notre région a causé de côté et d'autre des méfaits qui heureusement se bornent pour le plus grand nombre à des dégâts peu importants.

A WATTRELOS

La cheminée de l'immeuble habité par M. J.-L. Castelain, rue de la Pieme, 81, à Wattrelos, a été démolie par la foudre. Elle a d'ailleurs été réparée dans la journée de vendredi.

La cheminée de l'immeuble de M. Henri Carrette, au Plouys, a reçu le même sort. Mme Carrette a reçu une secousse qui la fit tomber.

La foudre a encore démoli la cheminée de l'habitation de Mme Vreck, rue Vallon.

Au Saint-Liévin, un pylône soutenant les fils électriques a également été touché. Il n'y a pas eu grand dégât.

Dans les environs du Nouveau-Monde, à Estaimpuis et Leers-Nord, des fusibles d'installations électriques et de postes de T.S.F. ont été brûlés.

A LEERS

La foudre est tombée à 22 h. 15, chez M. Fernand Thieffry, rue de la Papinerie. La cheminée a été brisée et la fluide n'a provoqué que des dégâts.

PRES DE BETHUNE, UNE VIEILLE FEMME EST GRIÈVEMENT BLESSÉE

Un violent orage s'est abattu également sur la région de Béthune.

A Sains-en-Gohelle, la foudre est tombée dans une maison de la place Jean-Jaurès. Mme Vve Amblot, une octogénaire qui y vit seule et était couchée, fut jetée par terre et son lit fut déplacé. On la retrouva évanouie. Son état est grave.

Au Café Loire, dans la même commune, tout l'éclairage fut détruit ainsi qu'un appareil de T.S.F.

A DOTTIGNIES

Jeudi soir, la foudre est tombée sur la cheminée de l'immeuble de M. Dassonville, rue de Mouscron, à Dottignies, causant quelques détériorations.

A ESTAIMPUIS

La foudre s'est abattue sur une dépendance de la ferme Vanbruesne, rue du Pont-Tunnel, tuant quelques poussins.

A LEERS-NORD

Un arbre de la ferme Dutholt, un poteau d'un but de football sur le terrain Voet, ont été abîmés par le fluide qui a également tombé sur une cabine de la gare et dans certaines habitations où les fusibles des installations électriques ont été brûlés.

Seuls les coffres-forts Bauche sont tous garnis d'un composé chimique extra-dur offrant contre feu, vol et chalumeau.

ORDONNANCE de S.E. le cardinal Liénart évêque de Lille concernant les visites jubilaires

La Semaine religieuse de Lille, publie ce qui suit :

Nous avons publié dans la « Semaine Religieuse » le texte de la Constitution apostolique «Quod superiore anno», auquel MM. les Curés sont priés de se conformer en le faisant connaître à leurs fidèles.

Il nous reste cependant à déterminer les églises où pourront être faites les visites jubilaires.

1o La cathédrale et toutes les églises paroissiales du diocèse sont désignées à cet effet.

Dans les grandes villes, les fidèles pourront donc choisir quatre églises; dans chacune d'elles ils feront, selon la forme prescrite, trois visites; dans les villes ou communes plus petites, s'il y a trois églises assez centrales, ils pourront faire quatre visites dans chacune d'elles; s'il n'y en a que deux, ils pourront faire six visites dans chacune d'elles; dans les campagnes où il n'y a qu'une seule église, ils pourront faire dans cette église les douze visites.

Il est bon toutefois d'ajouter que, pour faciliter le gain du jubilé, faculté est donnée aux fidèles de faire également ces visites en dehors des limites de leur paroisse ou de leur diocèse, mais elles doivent avoir lieu dans les églises désignées légitimement par l'autorité.

2o Les religieuses vivant en communauté pourront faire les douze visites prescrites dans la chapelle de leur maison.

3o Les jeunes gens et jeunes filles qui sont élevés dans nos institutions religieuses, ainsi que tout le personnel de ces maisons, pourront se contenter de six visites « en commun », à la chapelle de l'établissement.

Nous accordons à MM. les Curés et aux confesseurs le pouvoir de commuer les visites en autres œuvres de pitié et de charité, s'il s'agit de malades ou de personnes de plus de soixante-dix ans; ou même d'autres personnes qui, par suite d'un véritable empêchement, ne peuvent faire les visites prescrites.

L'assemblée générale de l'Association des gardes champêtres du Nord

L'Association des gardes champêtres du Nord a tenu son assemblée générale jeudi, à 10 h., à l'Hôtel Maury, rue du Court-Debout, à Lille, sous la présidence de M. le sénateur Potié, président d'honneur; MM. Henri Duprez, président; Mortreux, vice-président, et G. Van Vooren, secrétaire-trésorier.

M. Duprez ouvrit la réunion en saluant M. Potié et en le remerciant du vif intérêt qu'il veut bien porter à l'association. Il rappela ensuite brièvement l'activité déployée par le groupe et exprima sa reconnaissance envers tous ceux qui travaillent à sa prospérité.

M. Potié, après avoir dit toute la satisfaction qu'il éprouve à présider cette réunion des gardes champêtres assura ceux-ci de son dévouement le plus complet.

Puis M. Van Vooren donna connaissance du rapport financier qui laisse apparaître une satisfaisante situation en dépit des circonstances difficiles.

Un joyeux banquet a ensuite été servi dans les salons de l'Hôtel. M. le sénateur Potié y prononça un toast très applaudi.

La journée prit fin par le tirage de la tombola dont nous donnons ci-après le résultat.

21.232 (2 obligations Crédit National) ; 02.016 (1 obligation Crédit National) ; 06.337 24.342, 17.056, 00.847, 10.771. (Coupon de tissu) ; 10.883 (Edredon coussin) ; 11.361 (service à déjeuner) ; 07.225 13.699 06.790 22.125 11.454 13.736 01.906 23.577 17.331 07.236 05.438 23.770 16.436 17.243 05.047 11.764 15.439 03.754 11.417 23.583 04.340 23.423 16.416 20.232 03.451 15.062 18.398 08.162 18.308 18.343 07.456 22.211 23.105 00.528 12.000 00.898 12.487 09.135 24.803 21.272 24.196 24.782 12.309 06.979 23.427 02.986 01.960 19.406 05.354 21.815 11.414 03.219 22.033 17.443 21.611

L'AUTEUR D'UN CAMBRIOLAGE COMMIS A MEURCHIN EST ARRÊTÉ A PARIS

En février dernier, un nommé Raymond Christophe, 25 ans, de Paris, invitait les époux Tinco, de Meurchin, à dîner dans un hôtel de Beuvin.

M. et Mme Tinco se rendirent au rendez-vous et attendirent vainement leur hôte qui, pendant ce temps-là, cambriolait leur maison et emportait une somme de 2.300 fr. ainsi que du linge et des vêtements.

Christophe, qui a déjà subi quinze condamnations pour vols, escroqueries et cambriolages et est passible de la relégation, vient d'être arrêté à Paris pour un autre méfait.

Roubaix

Aujourd'hui, samedi 5 mai :

Aujourd'hui, saint Pie V; demain, saint Jean de la Porte Latine.

Soleil: Lever, 5 h. 27; coucher, 20 h. 8.

Lune: Pleine du 20, dernier quartier le 6.

Bulletin météorologique pour la journée du 5 mai (Région Nord): Même situation: ciel brumeux, demi-couvert, se couvrant par intervalles, avec rares averses ou orages. Vent modéré du secteur Ouest. Le maximum de température sera sans changement sur celui de la veille.

Caisse d'Epargne: 9 h. 30 à 11 h. 30 et de 14 à 17 h.

Dispensaire Pierre de Roubaix, 92, rue des Longues-Haies: à 14 h., consultation pour adultes.

Dispensaire d'hygiène sociale du Fontenoy, 41, rue de Cassel: à 14 h., consultation pour adultes.

Bains Municipaux: Piscine et Baignoires: de 9 h. à 11 h. 30 et de 15 à 20 h.

M. Albert Dhellemmes, président de l'Union d'études des catholiques sociaux, est nommé chevalier de Saint-Grégoire-le-Grand

Nous apprenons avec un vif plaisir que S. S. Pie XI, à la demande de S. E. le cardinal Liénart, a élevé M. Albert Dhellemmes à la dignité de chevalier de l'Ordre de Saint-Grégoire-le-Grand.

Dès sa jeunesse, M. Albert Dhellemmes s'initia aux multiples problèmes que pose la restauration chrétienne de

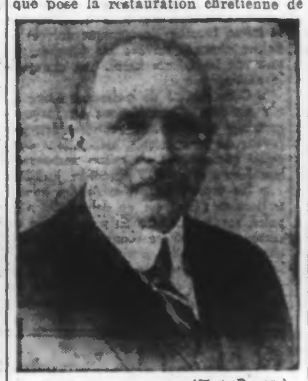

(Photo Deman.)

M. ALBERT DHELLEMMES

l'ordre social. Membre du Tiers-Ordre de Saint-François, dont il est devenu un des dirigeants au sein du Discrétoire, il fut un militant de la Jeunesse catholique.

M. Dhellemmes est père d'une magnifique famille de dix enfants : deux de ses filles se consacrent à l'apostolat familial et social ; deux de ses fils sont entrés dans la Congrégation des Pères du Saint-Esprit ; l'aîné exerce avec maîtrise, au Séminaire Français, à Rome, la charge de professeur.

M. Dhellemmes a eu l'honneur d'être choisi pour représenter les familles nombreuses au Comité départemental des allocations familiales.

Mais c'est surtout sur le champ de l'action sociale chrétienne que le nouveau dignitaire a déployé son zèle. Au lendemain de l'Encyclique « Rerum novarum », il était du nombre des pionniers du syndicalisme chrétien dans la région. Il participa à ces pèlerinages d'ouvriers français auxquels Léon XIII faisait, à Rome, l'honneur des réceptions royales, saluant en eux « cette souveraine des temps modernes qu'est la démocratie ».

Quand fut fondé le Comité du Secrétariat social de Roubaix-Tourcoing, M. Albert Dhellemmes en devint la cheville ouvrière, aux côtés du regretté docteur Delegrange auquel il devait succéder comme président. Il permit, par ses nombreuses démarches, les récentes constructions qui ont doté le Secrétariat de locaux spacieux et d'un outillage adapté à ce complexe activité.

M. Dhellemmes participait également aux diverses Commissions d'études qui, depuis 1925, ont préparé les principales initiatives du mouvement social dans la région. Il a notamment coopéré à la création de la mutuelle « La Famille » et de la Caisse familiale d'Assurances sociales de l'arrondissement de Lille.

Il a également prêté son concours au Comité de l'importante Caisse populaire de crédit ouvrier des Syndicats libres de Roubaix-Tourcoing, après avoir, au sein des organisations de Roubaix-Tourcoing, préparé l'éclosion de l'organisation régionale des coopératives familiales.

M. Albert Dhellemmes est le président, depuis sa fondation en 1925, du groupe des Catholiques sociaux de Roubaix. Aidé par M. le vicaire général Dutoit qui fut ensuite élevé au siège épiscopal d'Arras, puis de M. le chanoine Tiberghien, il assure la direction de ces réunions, au programme si varié, qui groupent chaque mois un auditoire d'élite.

Nous félicitons vivement M. Albert Dhellemmes pour la distinction méritée qui lui échoit.

Halle Flipo. Son Port Salut, 500 gr., 5.00. Délicieux Beurre extra-fin, 500 gr., 8.50. 7d

S.E. LE CARDINAL LIENART PRÉSIDERA L'ASSEMBLÉE ANNUELLE DE LA LIGUE PATRIOTIQUE D'ACTION FÉMININE

L'assemblée générale annuelle de la Ligues patriotique d'Action féminine se tiendra à l'Hippodrome-Théâtre le dimanche 13 mai, à 15 h.

L'assemblée sera présidée par S. E. le Cardinal Liénart. Une conférence sera faite par le R. P. Toulemonde, de la Compagnie de Jésus.

Des billets de pèlerinage à Lourdes seront tirés en tombola entre les ligueuses présentes.

A LUCHON l'Hôtel Majestic vous attend. Ecrivez à M. G. E. Lussy, qui vous fera bénéficier de véritables prix de crise. 73

LA « DAMNATION DE FAUST » A L'HIPPODROME-THÉATRE

C'est demain, dimanche, à 15 h., à l'Hippodrome-Théâtre, que l'Association des Concerts symphoniques du Conservatoire donnera une audition intégrale de la *Damnation de Faust*, de Berlioz. Pour ce dernier concert de la saison 1933-34, l'Association s'est assuré le concours de la célèbre cantatrice, Mme Germaine Martinelli, de M. Lapelleterie, de l'Opéra-Comique, et de deux de nos concitoyens, actuellement vedettes du théâtre lyrique: M. Coussaert des opéras de Lyon et Marseille, et M. Debrouwer, du Grand Théâtre de Lille.

L'orchestre et les chœurs, sous la direction de M. Francis Bousquet, formeront un ensemble de plus de deux cents exécutants.

Les membres protecteurs et honoraires peuvent retenir leurs places à l'Hippodrome. Les places disponibles de 3 à 15 fr., sont également en vente à l'Hippodrome. L'audition ne sera pas radiodiffusée.

LES FLOCONS DE ROUBAIX la spécialité gastronomique qui manquait à notre ville. Seront en vente bientôt chez tous les confiseurs, pâtissiers, maisons d'alimentation, etc... 40486d

LA FÊTE ANNUELLE DU TRAIN JAUNE DU PÈLERINAGE DE LOURDES

La fête annuelle en l'honneur de N.-D. de Lourdes aura lieu demain dimanche 6 mai en l'église Saint-Martin. A 8 h. messe de communion; à 17 h., salut solennel avec procession et chants de Lourdes. Le sermon sera donné par M. l'abbé Beun, curé du T.-S. Rédempteur et directeur du train jaune. Les malades qui ont eu le bonheur de se rendre à Lourdes avec les précédents pèlerinages se feront un plaisir d'assister à cette cérémonie. Des chaises leur seront réservées près du chœur. Le Comité fait appel à la générosité des fidèles afin de l'aider à emmener à Lourdes le plus grand nombre de malades possible.

POUR COMMUNION. — Tout le trousseau pr garçonnets. GALERIES FRANÇAISES, chemiserie, 28-30, r. de Lannoy.d

LES DISTRIBUTIONS DES LEGS ALFRED MOTTE-GRIMONPREZ, THÉODORE LALLEMAND ET JULIEN GADENNE

La Commission administrative du Bureau de bienfaisance procédera, le dimanche 13 mai, à 11 h