LA VIE SPORTIVE

FOOTBALL-ASSOCIATION

Les résultats de la journée

LA COUPE DU MONDE

Demi-finales

Tchécoslovaquie—Allemagne 3-1
Italie—Autriche 1-0

La Coupe du Nord

Excelsior A.C.—U.S. Tourcoing 6-1

Poule d'accession à la division nationale

R.C. Strasbourg—F.C. Mulhouse ... 3-1

Les matches amicaux

F.C. Rouen—R.C. Roubaix 3-1
U.S. Valenciennes—R.C. Arras 3-1
O. Marseille—Red Star 4-2

LA COUPE DU MONDE

C'est plus nettement qu'on ne l'aurait cru que les Tchécoslovaques ont battu les Allemands en demi-finale de la Coupe du Monde. Pour nous, pour beaucoup même, les Allemands partaient légèrement favoris: mais leur jeunesse a dû s'incliner devant la robustesse des « pros » centraux.

Ce ne fut toutefois pas sans mal que ceux-ci vainquirent, puisqu'ils ne menaient que par un but à zéro, à la mi-temps.

* * *

Les Autrichiens avaient été désignés comme les vainqueurs du match qui les opposait à l'Italie.

Les Italiens se sont péniblement qualifiés pour la finale par un but à zéro; ils avaient pourtant dû fournir deux rudes matches avant celui-ci et leur performance n'en est que plus belle.

Eux aussi avaient marqué avant la r -temps.

LE CHAMPIONNAT PROFESSIONNEL

LA POULE D'ACCESSION A LA DIVISION NATIONALE

Le R.C. de Strasbourg bat le Football-Club de Mulhouse par 3 buts à 1

(DE NOTRE CORRESPONDANT PARTICULIER)

Strasbourg, 3 juin.

Le Racing Club de Strasbourg s'est assuré aujourd'hui sa place en division nationale. Plus de cinq mille spectateurs ont assisté à cette partie qui fut intéressante du commencement jusqu'à la fin. Les équipes se présentèrent avec quelques remplaçants. Au Racing manquaient Fresch Grubert et Hummel et à Mulhouse, le gardien de but, Lozes.

Dès le coup d'envoi, donné par Strasbourg, les deux équipes font le maximum d'efforts. Mulhouse est légèrement supérieur au point de vue combinaisons, mais le Racing est plus décidé et plus dangereux devant les buts. A la dix-septième minute, l'international Keller tire un coup franc près des buts, sur faute de la défense mulhousienne. Le shoot rentre dans les filets.

Le Racing continue à mener la partie, son jeu décidé est cependant décousu et ses avants ne réussissent pas à tromper la défense haut-rhinoise. Les Mulhousiens attaquent de leur côté par les ailiers et, notamment, Korb se distingue. Au centre on capte la balle d'une mauvaise façon et c'est ainsi que la marque reste inchangée jusqu'à la mi-temps.

Après la reprise, Mulhouse est très menaçant, mais la défense de Strasbourg joue avec sang-froid et arrête brillamment. Le Racing se ressaisit et reprend le commandement.

A la septième minute, Havlicek passe toute la défense haut-rhinoise et sert le jeune Keller. Ce dernier marque de près.

Mulhouse se voit battu et ralentit son action. Le Racing a le tort d'imiter son adversaire. Ce dernier se reprend le premier, attaquant avec fougue. A la vingt et unième minute, Korb perce la défense strasbourgeoise et réalise le premier but pour ses couleurs. Le Racing se réveille, ses demis travaillent énergiquement. Grâce à eux, les avants peuvent exécuter des attaques de bonne facture. A la vingt-septième minute, Kurt Keller charge le goal-keeper mulhousien. Dossmann survient et dirige la balle dans les buts mulhousiens.

Le jeu devient heurté et se stabilise la plupart du temps dans le milieu du terrain. Jusqu'à la fin rien n'est plus marqué et le score de 3 buts à 1 reste acquis.

Les meilleurs joueurs furent: Korb, Kauffmann, Hornus et la défense à Mulhouse et les frères Keller, Havlicek, Halter et Papas chez les vainqueurs.

LA COUPE PARIS - NORD - NORMANDIE

C.A. Montreuil bat E.S. Bully par 2 buts à 0

Paris, 3 juin.

Plus de deux mille personnes assistaient à la rencontre qui opposait aujourd'hui le C.A. Montreuil à l'E.S. de Bully pour la finale de la Coupe Paris-Nord-Normandie de football.

Le match, disputé sur le terrain de Montreuil, a vu la victoire du C.A. Montreuil, qui a battu l'Etoile Sportive de Bully par 2 buts à 0.

LA COUPE DU NORD

L'Excelsior A.C. bat l'U.S. Tourquennoise par 6 buts à 1

Pour venir applaudir, d'abord les équipes réserves, ensuite les équipes fanions de l'Excelsior et de l'U.S.T., deux mille cinq cents spectateurs s'étaient donné rendez-vous au Stade Amédée Prouvost.

En lever de rideau, après un match fort intéressant et très animé, les réserves tourquennoises battirent celles de l'Excelsior par 1 but à 0, but marqué en première mi-temps.

Stimulons le beau geste des dirigeants de l'Excelsior, qui remirent une gerbe de fleurs au Tourquennois Debeurme, qui effectuait sa rentrée après son terrible accident.

Après qu'une nouvelle gerbe eut été offerte à Liétaer, pour fêter son beau match dans l'équipe française de la Coupe du Monde, la partie des équipes premières commença.

Sans jamais atteindre évidemment le degré d'intérêt d'un match de championnat au beau milieu de la saison, elle fut pourtant plaisante à suivre et animée, particulièrement en première mi-temps, au cours de laquelle les ardents Tourquennois réussirent à forcer leurs adversaires à s'employer et furent souvent dangereux.

En seconde mi-temps, la « machine » roubaisienne était mise en branle et les Excelsiormen dominèrent copieusement. Ils s'attachèrent alors à faire du beau jeu et y réussirent parfaitement, donnant ainsi un regain d'intérêt à la partie.

Le résultat est normal et concrétise la supériorité technique des vainqueurs.

A l'Excelsior, Payne et Dhulst furent intraitables et les demis, surtout Kalmar, supérieurs à leurs vis-à-vis. Plovie, Burghraeve, Buge et Sécember se mirent en vedette. Langiller eut quelques éclairs.

A Tourcoing, Acht fit un beau match. Il se rendit cependant coupable, en fin de partie, d'un geste dangereux vis-à-vis de Sécember et c'est dommage, car le match avait été jusqu'alors disputé très courtoisement.

Féron et Lampole eurent beaucoup de travail; ils s'en tirèrent fort bien, surtout le premier, qui prit souvent le meilleur sur Langiller. Les demis faiblirent en deuxième mi-temps. Chez les avants, Kus et Kobanitsch furent bons.

L'arbitre, M. Constant, fut servi par la correction presque totale des vingt-deux équipiers.

LS EQUIPES

E.A.C.: Gianelloni. - Payne et Dhulst. - Delmer, Kalmar et Liétaer. - Burghraeve, Plovie, Sécember, Buge et Langiller.

U.S.T.: Acht. - Lampole et Féron. - Druon, Desroussaux et Weinstabl. - Desplanque, Kus, Kobanitsch, Hladil et Debruyckère.

LA PARTIE

L'Excelsior engage et obtient un coup franc près des buts sans résultat. Les Tourquennois, plus ardents, prennent le meilleur et viennent jouer devant les buts de Gianelloni. Weinstabl a le but au bout du pied, mais il « loupe ».

L'Excelsior se dégage, mais l'Union repart et Kus tente sa chance. Gianelloni arrête la balle.

Lancé par Buge, Langiller passe Féron et, à cinq mètres d'Acht, shoote, mais celui-ci renvoie la balle; Langiller la reprend, mais la botte à côté.

L'Union a toujours le meilleur et un shoot de côté est repris par Debruyckère, qui marque à la onzième minute.

Du coup, l'Excelsior réagit. Un shoot magnifique de Langiller est détourné en corner par Acht. Un deuxième corner, concédé par Féron, ne donne rien.

Sur une grosse faute d'Acht, qui sort sans raison, l'Excelsior égalise par Sécember à la dix-neuvième minute. Les Roubaisiens sont à présent en action et obtiennent un nouveau corner. Plovie reprend bien la balle et marque à la vingt-quatrième minute.

L'Excelsior continue à dominer et les réactions des Usiens sont facilement repoussées par sa défense. Pourtant, un shoot de Kobanitsch doit être détourné du poing par Gianelloni.

Acht doit s'employer à plusieurs reprises, avec succès d'ailleurs. Sur une belle attaque tourquennoise, Gianelloni doit détourner la balle en corner. A la quarante-troisième minute, un centre de Langiller est bien repris par Burghraeve et c'est le troisième but de l'E.A.C.

LA REPRISE

L'Union part rapidement et Gianelloni s'en tire de justesse sur un shoot de Kus, mais l'E.A.C. se dégage et c'est au tour de Plovie de botter sur Acht. Sur un corner, Acht se fait applaudir. Les Roubaisiens dominent territoriellement, mais l'Union pousse une attaque et Desplanque shoote au but au-dessus; Kobanitsch l'imite peu après. Acht est à l'ouvrage, mais s'en tire.

A la suite d'une réaction de Tourcoing, Buge, lancé par le Sécember, file et marque un joli but à la vingtième minute. Il faut toute l'ardeur de la défense adverse pour empêcher les Excelsiormen de marquer. C'est encore après une attaque de Tourcoing que l'Excelsior marquera par Sécember, lancé par Buge, qui filant seul, marque de la tête des vingt mètres. Acht étant sorti; mais Sécember, durement sonné, car les deux hommes se sont rencontrés, reste un moment sur la touche. Il a reçu un coup de pied au ventre.

La partie s'anime un peu. Acht, sur un corner, immobilise Buge des deux mains, ce qui n'est guère au goût de la galerie.

Enfin, à la dernière minute, Kalmar marque de belle façon le dernier but de l'Excelsior.

MEDAILLES, insignes, bruiqueis sportives. « Au Cœur d'Or », Roubaix. 22008

LE MATCH EXCELSIOR A.C.—U.S. TOURCOING

Acht, le gardien de but tourquennois, vient souffler la balle à Sécember, qui tentait le point d'un « retourné ». (Ph. du J. de R.)

A Laigle, le F.C. de Rouen a battu le Racing-Club de Roubaix par 3 buts à 1

(DE NOTRE CORRESPONDANT PARTICULIER)

Rouen, 3 juin.

Le Racing Club de Roubaix et le F.C. de Rouen avaient été invités par les dirigeants du nouveau Stade de Laigle à venir donner une démonstration de football à l'occasion de l'arrivée de la course cycliste Paris-Laigle. Cette exhibition fut extrêmement intéressante et suivie par un public très nombreux. La victoire rouennaise fut obtenue sans que la supériorité de l'équipe fût considérable, il s'agissait plutôt d'une différence de technique, les Rouennais pratiquant par petites passes, alors que les Roubaisiens affectionnaient les débordements par les ailes.

Le public admira notamment de belles actions personnelles de Nicolas et de Rio.

A noter que le coup d'envoi fut donné par l'ex-champion cycliste Francis Pélissier.

Le premier but fut obtenu par Nicolas, sur centre de Lherminé, à la 15e minute. Quelques secondes avant la fin, les Racingmen égalisèrent par S. Wilhem, sur passe de Sartorius. Weinhart arrêtant la balle dans son but.

A la reprise, les Roubaisiens partirent très fort, mais leurs avants ne se montrèrent guère efficaces, alors que les Rouennais marquaient encore deux fois. La première par Nicolas, sur passe de Lecomte; la seconde par Payen.

Match amical
U.S. Valenciennes-Anzin bat R.C. d'Arras par 3 buts à 1

(DE NOTRE CORRESPONDANT PARTICULIER)

Arras, 3 juin.

Désireux de terminer la saison par un beau match, le club des supporters du R.C. Arras avait convié l'excellente formation valenciennoise à venir donner la réplique à l'équipe fanion. Malgré l'époque avancée de la saison, la température se prêtait simablement à la pratique du football. Une très bonne galerie assistait aux ébats des joueurs.

Valenciennes profita de cette rencontre pour essayer quelques recrues destinées à renforcer son team pour la prochaine saison.

La première mi-temps fut assez égale et seul Arras réussit à ouvrir le score par l'intermédiaire de l'arrière adverse, qui dévia dans ses buts un essai de Hutzler.

La deuxième partie fut pour Valenciennes, qui manœuvra assez aisément son adversaire et marqua trois fois successives par Machu et Leroy. Arras n'eut pas la main heureuse en remplaçant Frequet par Morillon.

La Coupe du District maritime

J.S. Desvres bat Racing-Club de Calais par 1 but à 0

(DE NOTRE CORRESPONDANT PARTICULIER)

Boulogne, 3 juin.

Cet après-midi, en un match comptant pour la finale de la Coupe du District Maritime, organisée par le District et le « Télégramme », la J.S. Desvres a battu, au Moulin-Wibert, à Boulogne, le Racing-Club de Calais par 1 but à 0.

Ce fut un match ardent, un peu trop même parfois, qui vit les amateurs de Desvres gagner grâce à leur eran extraordinaire. Le jeu ne fut pas d'une facture très élevée et eut lieu devant un bon millier de spectateurs. Les professionnels calaisiens ne firent guère honneur aux supporters qui les avaient accompagnés. Ils jouèrent de bout en bout très mollement, alors que leurs adversaires affichaient un mordant qui leur permit de remporter une victoire méritée.

C'est à la trente-quatrième minute de la première mi-temps que les Desvrois marquèrent par l'intermédiaire de leur avant-centre Vandegaer. Par la suite, plus rien ne fut plus marqué, en dépit des efforts trop tardifs des professionnels. Ce succès consacre la belle saison fournie par la J.S. Desvres, dont la joie des équipiers faisait plaisir à voir.

Arbitrage assez critiqué de M. Degrave.

L'ASSEMBLÉE GÉNÉRALE DU DISTRICT TERRIEN

Les membres du District terrien de football-association se sont réunis hier matin, au Café Moderne, à Lille.

De très nombreux délégués étaient présents. Quarante-sept sociétés étaient représentées.

La séance était présidée par M. Vandebeulque. M. Duburcq, président du District terrien, a donné de suite lecture du rapport moral, lequel a été adopté à l'unanimité, puis on procéda à la remise des breloques et challenges, notamment le challenge de la Coupe des Flandres à l'A.S.S.B. d'Oignies et les breloques du district à MM. Evrard et Gremaux.

M. Vandebeulque a prononcé ensuite une courte allocution sur la vitalité du district, puis M. Carlier a fait lecture du palmarès du district.

Les délégués entendirent ensuite avec intérêt les rapports de MM. Gozet, secrétaire général de la Coupe des Flandres et le bilan de cette épreuve, qui avait réuni en 1933, trente-neuf clubs. En récompense, il fut offert dix-sept ballons réglementaires à différents clubs.

M. Gremaux, président de la Commission des juniors du District terrien, a fait l'exposé des travaux de cette commission et a parlé aussi de l'Ecole de football, question qui intéresse fortement les jeunes footballers.

M. Jouris, président de la Ligue du Nord de Football-Association, est venu à la fin de la réunion saluer les délégués des clubs du District terrien.

On procéda en dernier lieu aux élections des membres du bureau. Les candidats sortant ci-après: MM. Emile Boet, 104 voix; Jules Carlier, 114; Charles Deffresnes, 116; Lucien Duburcq, 113 et Charles Gozet, 100, ont été confirmés dans leurs fonctions.

M. Gremaux, candidat nouveau, a été élu par 115 voix.

Au deuxième tour de scrutin, M. Debray a été élu nouveau membre à la majorité relative par 39 voix, après ballottage de MM. Vanderbaghen et Lefebvre.

MARCHE

LE CRITERIUM DE MARCHE A HELLEMMES

Hier, dimanche, 3 juin, s'est disputé le Critérium de marche Hellemmes-Genech, soit une distance de 40 kilomètres. 51 inscrits et 32 partants.

Le favori de l'épreuve, Roger Marceau, ayant perdu son père, ne prit pas le départ.

A 14 h. 19 exactement, le maire d'Hellemmes donna le départ; l'arrivée fut jugée rue Victor-Hugo. Voici le classement:

1. Cornez, de Bruay, couvrant les 40 kilomètres en 3 h. 45'; 2. Vandentoren, du P. C. Lillois, à 4' 50"; 3. Roger, de Bruay; 4. Karbosky, 5. Croenne, 6. Kombé, 7. Meunier, etc.

NATATION — NATATION

La fête internationale de natation de Tourcoing

Les champions de France battent les champions de Belgique par 40 points à 36

Tourquennois et Anversois ont fait match nul en water-polo

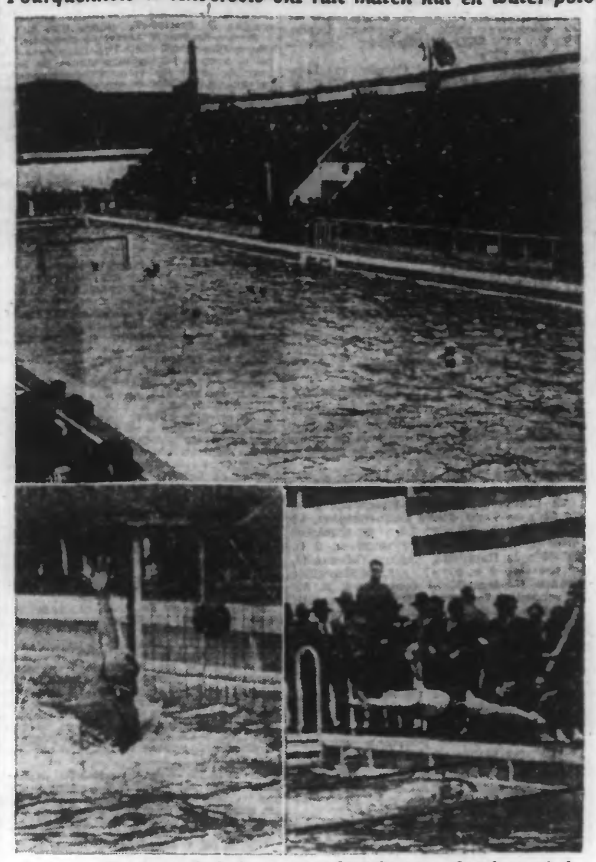

En haut : **Une vue de la foule garnissant les tribunes pendant le match de water-polo.** (Ph. du J. de R.)

En bas : A gauche : **Le gardien de l'équipe de water-polo tourquennoise sauve son but menacé.**
A droite : **Un départ pendant la course de relais.**

Il y a longtemps, déjà, que l'on se plaît à dire de Tourcoing qu'elle est la « capitale française de la natation »... Et ce n'est pas maintenant, quand les Enfants de Neptune sont toujours aussi brillants, quand la natation scolaire, si en honneur dans la ville-sœur, produit les plus heureux résultats, quand Tourcoing est dotée d'un stade nautique moderne, — splendide, c'est le mot ! — n'est pas maintenant que la cité tourquennoise risque de perdre ce titre !...

Nous avons, d'ailleurs, déjà dit tout le bien que nous pensions du nouvel établissement de la rue du Printemps. Ajoutons que la piscine est maintenant terminée par un revêtement en faïence avec ligne d'eau en couleur, du plus heureux effet.

C'était hier la première réunion de natation donnée au Stade nautique en cette année 1934.

Si dimanche, le soleil bouda quelque peu, nous n'avons quand même pas eu trop à nous plaindre, puisque la journée se passa sans pluie.

D'ailleurs, si nous ne pouvons qu'enregistrer un demi-succès de température, il nous est agréable de dire que ce fut un succès d'affluence et surtout un gros succès sportif. Les nageurs — dans toutes les catégories — ont pu dans les meilleures conditions disputer leurs chances et tout s'est passé le plus régulièrement du monde.

En water-polo, Tourcoing et Anvers firent match nul, aussi bien les formations premières que les équipes réserves. Les deux matches nous donnèrent l'occasion d'assister à des parties très intéressantes.

Certains ont reproché aux Anversois, dans la rencontre qui mit aux prises les équipes fanions de jouer avec un peu trop d'énervement. Nos amis belges nous ont semblé attacher une grande importance au résultat ! Il est vrai que faire match nul avec les E. N. T. dans leur fief de Tourcoing est une référence... qu'il n'est pas donné à beaucoup de posséder !

Quant au match des réserves, ce fut une bonne partie d'entraînement qui sera profitable aux équipiers des deux clubs.

* * *

L'Harmonie « La Fraternelle » apportait son concours à cette magnifique fête nautique. Toujours en progrès, cette société se fit applaudir dans un concert particulièrement soigné.

La réunion faisait partie du programme mis sur pied à l'occasion du quarantième anniversaire de la « Anciens sous-officiers de Tourcoing ». Elle était présidée effectivement par M. Inghels, député-maire de Tourcoing. Nous avons noté dans la tribune d'honneur : MM. Thaune, consul général de Belgique ; Gombert, secrétaire général de la Mairie ; Vandermarlière, adjoint au maire de Tourcoing ; Foulon, vice-président de la Fédération Française de Natation ; Montbailly, président des Anciens sous-officiers de Bruay ; Malfait-Six, président des Anciens sous-officiers de Tourcoing ; de nombreux conseillers municipaux tourquennois, etc.

LA RÉUNION

Après une brillante ouverture par l'harmonie « La Fraternelle », l'intéressant programme se déroula à une cadence accélérée et régulière, assurée par M. Paul Beulque et ses dévoués collaborateurs.

Voici les résultats des épreuves :

Course de 50 mètres brasse scolaire (filles), (réservée aux E.N.T.). — 1re S. Marlière, en 58" 2/5; 2e Jehoulet, en 59" 1/5; 3e N. Marlière, en 1' 2" 1/5; 4e Desrumeaux, en 1' 5" 1/5; 5e Dupont, en 1' 5" 3/5.

Course de 50 mètres crawl (scolaires garçons), (réservée aux E.N.T.). — 1er Ehasze, en 37" 3/5; 2e Vandemeulebrouck, en 38" 2/5; 3e Casteur, en 42" 2/5; 4e Pergote, en 44" 1/5; 5e Grillat, en 46" 3/5.

Course de 100 mètres nage libre (cadets), (réservée aux E.N.T.). — 1er Delbrouck, en 1' 17"; 2e Flon, en 1' 19" 2/5; 3e Six, en 1' 21" 3/5; 4e Herbaut, en 1' 22" 1/5; 5e Wack, en 1' 22" 2/5.

Voici maintenant qu'on présente les deux équipes de water-polo d'Anvers et de Tourcoing. D'abord, l'équipe belge. « Brabançonne ». Puis les Enfants de Neptune. « Marseillaise ».

Course de 100 mètres nage libre (dames), internationale. — 1re Mlle Derademackers (Anvers), en 1' 19" 4/5; 2e Mlle Herrent (E.N.T.), en 1' 24" 1/5; 3e Mlle Ernoult (Anvers), en 1' 27" 2/5; 3e Mlle Combles-Roty (E.N.T.), en 1' 31".

Au début, Mlle Horrent tient tête à Mlle Derademackers, mais dans les dernières 30 mètres, l'Anversoise prend un net avantage et enlève la première place.

Course de 200 mètres brasse internationale (dames). — 1re Mlle Maes (E.N.T.), en 3' 37" 2/5; 2e Mlle Rigomont (Anvers), en 3' 39" 4/5; 3e Mlle Eist (Anvers), en 3' 57" 4/5; 4e Mlle Dequinemaere (E.N.T.), en 3' 58".

Au départ, Mlles Maes et Rigomont prennent la tête et se livrent un beau duel qui ne se termine qu'à l'arrivée. Mlle Eist et Dequinemaere luttent et terminent sur la même ligne, l'Anversoise se classant 3me d'un souffle.

Course de 200 mètres brasse internationale (messieurs). — 1er Benoit (E.N.T.), en 2' 50" 2/5; 2e Van Camps (Anvers), en 3' 0" 4/5; 3e Van Hoof (Anvers), en 3' 18" 2/5; 4e Houzet (E.N.T.), en 3' 31" 1/5.

Belle victoire de Benoit, qui eut fort à faire pour triompher de Van Camps. Ce n'est que vers la fin que le jeune champion des E.N.T. réussit à prendre l'avantage.

Course de 50 mètres, nage libre (cadettes), (réservée aux E.N.T.). — 1re Leclercq, en 45"; 2e Duforest, en 46" 2/5; 3e Wibaux, en 46" 3/5; 4e Vincent, en 50" 4/5.

Course de 1.000 mètres (10 fois 100 m.). — 1re E.N.T. (équipe 1re), en 11' 37" 3/5; 2e Anvers, en 12' 2" 1/5; 3e E.N.T. (équipe 2me), en 12' 53" 2/5.

Cette course de relais intéressa au plus haut point les spectateurs. L'épreuve, fut loin d'être monotone et donna l'occasion à l'équipe première des E.N.T. de remporter une nouvelle victoire.

La première partie du programme est maintenant terminée.

Les Tourquennois mènent par 26 points contre 22.

Plongeons. MM. Van de Ven, champion de Belgique, et Van Heymbeck, d'Anvers, nous font assister à une superbe exhibition de plongeons, et les applaudissements que ne leur ménage pas le public sont des plus mérités.

Citons aussi une excellente présentation par la section scolaire des Enfants de Neptune.

WATER-POLO

Enfants de Neptune de Tourcoing (1 A) et Koninklyke Antwerpsche Zwemclub (1 A) font match nul, par 2 buts à 2

La première attaque vient des Tourquennois. Mais les Anversois ne se laissent pas faire. N'oublions pas, d'ailleurs, qu'il y a peu de temps, à Anvers, les Enfants de Neptune furent battus par 7 buts à 3. C'est à un match revanche que nous assistons. Mais le début n'est pas favorable aux locaux. Après que les Tourquennois eurent manqué de peu le but, la balle parvient à un avant belge, qui marque de belle façon.

Nous notons plusieurs essais des Tourquennois qui manquent de peu de réussir et la mi-temps survient alors que le gardien belge vient de parer un envoi de Cuvelier.

A la reprise, on croit un instant que les Tourquennois vont égaliser. Mais au contraire, ce seront les Anversois qui, par leur avant gauche, marquent pour la seconde fois.

Peu après, Vandecasteele place une balle qui manque de pénétrer dans le but anversois. Mais ce n'est que partie remise, car après une belle série de passes, Cuvelier réduit l'écart à la marque. Les Tourquennois font des efforts pour égaliser. Mais rien à faire. Les Belges marquent sévèrement leurs adversaires — trop sévèrement même. — Et l'arbitre en mettant un joueur anversois « sur la touche » accorde un « penalty » aux Enfants de Neptune. Vandecasteele en profite pour égaliser. La fin survient quelques secondes plus tard.

Enfants de Neptune de Tourcoing (réserves) et Koninklyke Antwerpsche Zwemclub (réserves), font match nul, par 2 buts à 2

Ce match sera disputé avec moins d'acharnement que le précédent. Après quelques essais de part et d'autre, les Anversois réussiront à marquer les premiers. Mais ils n'auront pas longtemps l'avantage au score, car, après que le gardien belge se fut fait applaudir par une belle parade, il ne pourra quand même pas empêcher Keignaert d'égaliser. Peu après, Welcomme marquera le numéro deux. Et c'est sur le score de 2 buts à 1 en faveur des locaux, que la pause sera sifflée.

La partie vient de recommencer, quand un envoi de l'avant gauche d'Anvers surprend le gardien tourquennois, d'où égalisation du score. Maintenant, les locaux ont le plus souvent l'avantage; mais, jusque la fin, le « goal » belge s'avère excellent et rien ne passera... C'est un nouveau match nul.

L'arbitrage des deux rencontres de water-polo était confié à M. Foulon, vice-président de la F. F. N., dont il est inutile de vanter à nos lecteurs la compétence et l'impartialité.

Les matches de water-polo ayant procuré aux deux clubs le même nombre de points — 7 pour chaque match — il s'ensuit que le classement du match Anvers-Tourcoing n'est pas changé de ce qu'il était avant les deux rencontres, et ce sont les E. N. T. qui sont vainqueurs par 13 score, assez serré, de 40 points à 36.

Voilà maintenant venue la saison estivale. Et c'est avec joie que nos nageurs pourront s'ébattre dans leur élément... Dans ce superbe stade nautique à l'agencement moderne, les sportifs régionaux peuvent être assurés d'assister à ces galas nautiques où les E. N. T. et leurs adversaires leur donneront toute satisfaction, et qui ne leur procureront que du plaisir...

L'avenir nous donnera raison, nous en sommes persuadés...

CYCLISME

LE BELGE R. GLISSELS GAGNE PARIS-BELFORT

Le départ de la course est donné en pleine nuit, à Charenton, à 54 coureurs.

Pendant la première partie de la course il ne se passe rien de notable. Quelques tentatives de fuite de Neuhard sont vouées à l'insuccès.

Le parcours devient très accidenté. A Pont-sur-Saône Neuhard se sauve, mais il est rejoint d'abord par Adam, puis par Sylvère Maes et le reste du peloton.

Dans les côtes, les démarrages se succèdent. Le jeune indépendant parisien Janvier se distingue particulièrement. A la faveur d'un de ces démarrages un groupe de dix coureurs se détache.

Sylvère Maes tente une échappée à 30 kilomètres de l'arrivée. Il prend 40" d'avance, mais est rejoint après une chasse vigoureuse conduite par Marcaillou et P. Magne. Le peloton de tête est un moment réduit à huit unités : P. Magne, Marcaillou, Janvier, Blattmann, R. Gijsels, Schepers, Hardiquest et Sylvère Maes. Une averse particulièrement violente s'abat sur les coureurs, causant de nouvelles défaillances. Janvier crève à 10 kilomètres de l'arrivée.

Dans la traversée de Belfort, J. Aerts, Adam, Krauss et Petit parviennent à rejoindre.

Sur la piste d'arrivée, rendue très boueuse par la pluie, Magne mène d'abord le sprint, Schepers prend ensuite le commandement à la cloche, mais Romain Gijsels remonte et l'emporte nettement.

A l'entrée du vélodrome J. Aerts et Adam se sont accrochés, tandis qu'Adam peut repartir et termine, J. Aerts, qui a brisé une roue, ne peut être classé.

Le classement : 1. Gyssels, couvrant les 450 kms du parcours en 13 h. 15 ; 2. Schepers (Belge), à 2 tours ; 3. Marcaillou (Français), 3. Hardiquest (Belge), 3. Sylvère Maes (Belge), 6. Krauss (Français), 7. Blattmann (Suisse), 8. P. Magne (Français), 9. Petit (Français), tous dans le même temps que le vainqueur; 10. Jean Aerts (Belge), 11. Janvier.

Oplinus, des H.S. Lilloises, gagne Paris-Amiens

Amiens, 3 juin. — La course Paris-Amiens a été favorisée par un beau temps, mais les coureurs eurent à souffrir d'un vent debout. La course fut très dure. Plusieurs tentatives d'échappées furent réduite à néant par le brio des coureurs. La première échappée fut l'œuvre de Blin, mais il fut rejoint. La deuxième vint du vainqueur Oplinus, qui fut dans l'ensemble le meilleur. Il fut rejoint peu après. Une autre échappée de huit hommes eut lieu avant Amiens, mais pendant que les cinq autres se laissaient distancer, Oplinus, Cointe et Messmon se sauvèrent quatre cents mètres avant le Vélodrome. Cointe vit sa chaîne sauter et les deux premiers entrèrent seuls sur la piste, où Oplinus gagna nettement.

Le classement: 1. Oplinus; 2. Messmon; 3. Cointe (Amiens); 4. Galion; 5. Vandeputte; 6. Walhem; 7. Noiret (Amiens), etc...

Voici les résultats de la réunion sur piste:

Match à trois: 1. Michard; 2. Faucheux; 3. Jezo.

Américaine: 1. Michard; 2. Comès.

LE GRAND PRIX REINA

Victoire de P. Cardon

La section cycliste de l'Olympique Lillois faisait courir hier dimanche, une épreuve intitulée le Grand Prix Reina.

Le départ fut donné à 15 h. 30, à 80 coureurs. Tout de suite le train est excessivement rapide et on note plusieurs lâchés. A Fournes, cinq coureurs passent en tête : Depoortère, Vandenberghe, Hannoot, Legrand et Cacheux. A 60 mètres, un deuxième peloton emmené par Mourier; à 4 h. 2, à La Bassée, le premier peloton a 400 mètres d'avance sur le second emmené par Sambier. Un peu avant le virage de Beuvry, Depoortère crève. Quatre en tête, Depoortère, qui a réparé, repart avec plus de 1 kilomètre de retard. Ce dernier coureur fournit un très bel effort et remontera plusieurs hommes.

A la sortie de Lens, passent avec une minute d'avance, Mistrian, Tamone, Dubois Edmond, suivis à deux minutes de Salembier et à trois minutes du peloton. A 5 h. 03, aucune changement.

A trois minutes Depoortère emmène un peloton. Le récent vainqueur du Critérium des Italiens, Tamone, fournit un très gros effort. Il accélère et lâche Dubois. Dans les détours autour de Seclin, Legrand et Tamone feront une erreur de parcours et perdront de ce fait 250 mètres. Legrand rejoindra, ainsi que Tamone. Depoortère réussira à combler son retard et arrivera se disputera au sprint. Résultats: 1. P. Cardon, couvrant les 80 kilomètres en 2 h. 15 ; 2. Vandenberghe, 3. Cacheux, 4. Depoortère, 5. Salembier, 6. Lenne, 7. ex-aequo, Legrand, Lemaire, Tamone, 10. Mis rien, 11. Dutoit, 12. Dubois E., 13. Annoot, 14. Hefte, 15. Delmer.

Le Grand Prix de Comines est enlevé par Léon Denis (V.C.A)

Le Grand Prix de Comines, organisé hier, a remporté un gros succès, qui vient récompenser les dévoués dirigeants du P. V. Cominois. Cent cinq coureurs prirent le départ. La course fut rendue pénible par le vent; elle fut néanmoins très intéressante à suivre et menée à vive allure. Le vainqueur, Léon Denis, un jeune débutant, en fut un des principaux animateurs, ainsi que les frères Debackère et Cuisinier.

Sur un démarrage de Denis, à Quesnoy, seize hommes se trouvèrent en tête au second tour et dix se présentèrent à l'arrivée.

LE CLASSEMENT

1. Léon Denis (V.C. Armentiérois), les 65 tours en 2 h. 15'; 2. Cuisinier, à une roue; 3. Debackère; 4. Debruyck; 5. Quaghebeur; 6. G. Depoortère; 7. Louis Debackère; 8. Excointau; 9. Lemègre; 10. Vandekerkhove; 10. Decleroq, etc.

Defoort gagne le Tour des Flandres des indépendants

Le Tour des Flandres pour indépendants a été couru dimanche sur un parcours de 182 kilomètres. Le départ a été donné à Gand à 103 concurrents.

Voici les arrivées, qui se sont disputées au sprint:

1. André Defoort, en 5 h. 30'; 2. Vermaesens; 3. Cyrille Vandenberghe; 4. Fernand Lambert; 5. Kint.

André Vanderdonckt (H.S.L.) enlève Paris-Angers

Angers, 3 juin. — La course Paris-Angers a été gagné par André Vanderdonckt (les 310 kilom. en 9 h. 23' 10"), devant Cornez, Chocque et Louyet.

Il fallut attendre les derniers kilomètres de la course pour voir enfin, à Sablé, une échappée de Ducasseaux et de Ladron, tous deux rejoints après quelques kilomètres. Peu après, Terreau tente sa chance. Le peloton le rejoint après quinze kilomètres de chasse. La fatigue et la distance firent fondre le peloton et douze coureurs se présentent au sprint. Vanderdonckt, bien placé, partit à la cloche et battit de peu Cornez, qui termina avec un peu dégonflé.

LACQUEHAY ET CARPUS GAGNENT A BUFFALO

Paris, 3 juin. — Voici les résultats des épreuves :

Roue d'Or, 100 kilomètres derrière motos : 1er, Lacquehay (France), 1 h. 28 m. 44 sec. 4/5 ; 2e, Breau (France), à 800 mètres ; 3e, G. Wambet (France), à 700 mètres ; 4e, Metze (Allemagne), à 700 mètres ; 5e, Raynaud (France), à 2.200 mètres ; 6e, Paillard (France), à 2.400 mètres ; 7e, Severgnini (Italie), à 3.200 mètres ; 8e, H. Suter (Suisse), accidenté.

Petite Roue d'Or, 40 kilomètres. — 1er, Carpus (Allemand), en 38 m. 52 sec. ; 2e, Bianchini (Italien), à 2.100 mètres ; 3e, Gonon (Français), à 2.200 mètres ; 4e, Troubetskey (Français), à 3.400 mètres ; 5e, Lebaudy (Français), à 3.800 mètres ; 6e, Morsing (Suédois), à 4.000 mètres.

LE TOUR D'ITALIE

Et Guerra gagne toujours

Rome, 3 juin. — Voici les résultats de la douzième étape (Rimini-Florence), 170 km. 500, du Tour cycliste d'Italie:

1er Guerra, 16 h. 39'; 2e Cimo, à une longueur; 3e Camusso; 4e Cassulani; 5e Piémontesi; 6e Mealli; 7e Vignoli; 8e Gotti, tous en groupe; 9e Rogora, 16 h. 40' 03"; 10e Bertoni, 16 h. 40' 21".

Thiétard enlève Paris-Laigle

La course Paris-Laigle a été gagnée par Thiétard, couvrant la distance en 7 h. 25. 2e Duris; 3e Manelin; 4e Mâlliard; 5e Franzi, 6e Grenu; 7e Granier; 8e Paudet, en 7 h. 29; 9e Brassier; 10e Allaire; 11e Fleury.

AVIRON

Les régates internationales de l'Union nautique lilloise

Les régates de Lille organisées hier après-midi sur le canal de la Deûle ont connu un beau succès.

La Municipalité lilloise était représentée par M. Coolen, adjoint au maire.

L'Union Nautique Lilloise qui avait organisé la réunion de main de maître, a droit à des félicitations.

Nous avons noté la présence de nombreux délégués des clubs inscrits dans les épreuves, outre MM. Boutry, président de l'U. N. L., assisté de MM. Bonnet, secrétaire; Thieffry, commissaire général, qui fut l'aimable cicerone de la presse sportive.

M. Thelliez, conseiller municipal de Lambersart, représentant M. le Maire ; M. Swaab, représentant les Amis de Lille. Les fonctions officielles étaient dévolues à MM. Boutry, président du jury ; Spreut, pour la Fédération belge ; Bonnet, de l'U. N. L., chronométreur ; Bernard, de Calais, et Vanderhaegen, de Gand.

Toutes les épreuves furent intéressantes et les applaudissements de la foule ont récompensé les efforts de tous les athlètes inscrits dans les dix épreuves épinglées au programme.

Voici les résultats techniques :

1re COURSE. Prix de la ville de Lambersart, 2 avirons de pointe, débutants, 1.300 m., 2 virages, 7 partants. — 1er, Royal Sport Nautique Gand, 5'30" ; 2e, Royal Club Tournai, 5'52" ; 3e, A.S.E. Douai, 5'56"4/5 ; 4e, C.N.A. Roubaix, 5'58" ; 5e, S.N.A.B. Berville, 6'04" ; 6e, S.C. Dunkerque, 6'20". Gand gagne nettement.

2e COURSE. Prix de la ville de Lomme, 1.400 m. ligne droite (réservée aux sélectionnés de la F.S.N.N.F.), 4 avirons de pointe senior, 3 partants. — 1er, C.N.A. Roubaix, 4'25"3/5 ; 2e,